LA PRENSA

Año LV — Núm. 19.652 — 4 — BUENOS AIRES, JUEVES 29 DE NOVIEMBRE DE 1923 — Dirección y Administración: Avenida de Mayo 567 y 575

EDICION DE 30 PAGINAS

DIARIO DE LA MAÑANA

(Fundado el 18 de octubre de 1869)

Precio del ejemplar: 10 centavos

TARIFA DE SUSCRIPCION

	Capital	Interior	Exterior
	$ %	$ %	$ oro
Un mes....	2.30	—	—
Tres meses	6.90	7.80	7.50
Seis meses	13.80	15.—	15.—
Un año....	27.60	30.—	30.—

España, Estados Unidos, México, Cuba, Puerto Rico, Costa Rica, Honduras, San Salvador, Nicaragua, Santo Domingo, Colombia, Venezuela, Ecuador, Perú, Brasil, Paraguay y Uruguay.

Tres meses.....	$ oro	3.30
Seis meses.....	» »	6.60
Un año.....	» »	13.20

BOLIVIA Y CHILE

Tres meses.....	$ %	11.—
Seis meses.....	» »	22.—
Un año.....	» »	44.—

Los avisos se reciben con tarifa ordinaria desde las 8 en verano y desde las 9 en invierno hasta las 19. Después de esa hora se cobra doble tarifa.

Los pedidos de suscripción, cambio de domicilio, inserción de avisos y cualquier otra comunicación relacionada con la administración de este diario, deberán dirigirse al administrador.

Toda otra correspondencia enviese a nombre de la dirección.

No se atenderá pedido de ningún ejemplar suelto que se haga fuera del radio de nuestros repartos en el municipio de la capital sin que se acompañe el importe de un trimestre, semestre o un año adelantado, de acuerdo con la tarifa del interior. Las suscripciones pueden comenzar en cualquier fecha, pero terminarán el 31 de marzo, 30 de junio, 30 de septiembre o el de diciembre.

El importe de las suscripciones podrá enviarse en la siguiente forma: por giro postal, por guía de ferrocarril o trasporte y por medio de casas bancarias y de comercio.

DIVERSIONES PUBLICAS

TEATROS

ROYAL THEATRE — Compañía nacional de revistas—Hoy, a las 18 y a las 21: Corto, adúltero y mártir; a las 22: ¡Pa cuatro días que vamos a vivir...; a las 23.15: estreno: ¡A inyectarse, caballeros! (inyecciones Voronoff). Plateas, por sección, 1 $.

VARIEDADES

CASINO — Maipú 336—Gran compañía de atracciones mundiales—Hoy, a las 16, gran matinée familiar. Grandioso éxito: Eclair and Co., Manuel Vega, Sisters Mercedes, León Rogse y toda la compañía. Entrada general, $ 1. A las 21, gran estreno de toda la nueva compañía. Entrada general, $ 1.50. Turquía, $ 4.50, salento de palco, 2o. piso, $ 3.

CIRCO FRANK BROWN — Corrientes y Carlos Pellegrini—Hoy, a las 15: matinée; noche, a las 21: éxito de los once ciclistas, equilibristas y los monos alambristas y jockey. La más interesante novedad del día y toda la nueva compañía.

FLORIDA — Galería Güemes—El teatro más fresco de la capital—Hoy jueves 29, gran éxito de la compañía de varietés con la presentación de la célebre cantante a voz italo-brasileña Lydia Falini; éxito de Nelly Flor, La Criollita, Isabelita López, Abramowa y La Bordina. Platea $ 1.

PARQUE JAPONES. — Leandro N. Alem y Callao. — Hoy, desde las 20.30, grandes espectáculos: Gebr Wichmanns, equilibrio sobre alambre, a gran altura, teatro concierto y otros atractivos. Entrada, $ 1. Niños, $ 0.50.

MAJESTIC — Hoy: Jacques Catelain, en El barquillero; Helene Chadwidge, en El nuevo Angel exterminador. Exito Majade Goya. 2 grandes orquestas.

CINE TEATRO SAN MARTIN — Rivadavia 7056.—Hoy: Paternidad, La aventura del rey, Exito Blandiér.

CINEMATOGRAFOS

EMPIRE THEATRE — Corrientes y Maipú.—Hoy actúa con éxito sin precedentes, la vedette Iris Margá. Estreno de hoy: El desquite, dirección de Thos H. Ince. Completa; $ 3, tarde y noche.

SELECT BUEN ORDEN.—Bis. de Irigoyen 1521—La sala más fresca de la capital, con todo el techo abierto. El salón que exhibe más y mejores estrenos. La mejor orquesta. Precios populares. Función completa, $ 0.80. Hoy tarde, a las 14.30: La barrera de fuego, por Lew Coody; a las 15.20 y a las 20.50: estreno cómico, Atisbando mal, producción Fox; estreno cómico, Exceso de velocidad, por Dorothy Devore; estreno muy cómico, Por apadrinar un casorio, por el célebre cómico Johnnie Hines; a las 16.10 y a las 20.: estreno, Las luces del buen puerto, por Tom Moore; a las 17.10 y 21.30: estreno notable, Perdida y encontrada, notable producción de Goldwyn, por Antonio Moreno, Collen Moore, House Peters y Pauline Starke; a las 18.10 y 22.50: el gran suceso de la temporada, la gran atracción. Los furunas pernambucanos, original y exótica orquesta típica brasileña, en su nuevo repertorio. Exito incomparable y recuerdo de la extraordinaria producción, La hija del huracán, por los célebres artistas Dorothy Phillips, Wallace Beery y Robert Ellis. Función completa, 0.80 y 0.40.

TEATRO PRINCESA — Suipacha 450—Hoy, en cine continuado desde las 11: notable programa. Las 7 edades de la pesca, (educativa). Madame X, intenso drama interpretado por la eminente trágica Paulina Predelli; estreno de la película Jazón, film auténtico del reciente terremoto, tomado por la Universal: El barquillero, extraordinario film, interpretado por Jacques Catelain y Marcelle Pradot. Entrada permanente, $ 0.40 y 0.50.

ALHAMBRA — Montes de Oca 320, U. T. 4400, B. O.—Hoy: matinée infantil, 3 horas de sonrisas y risa, por Carlitos, Ben Turpin, Chester Conklin y muchos otros. Las luces del buen puerto, por Tom Moure: Lo que toda mujer sabe. Precios populares.

SELECT LAVALLE — Lavalle 921—Hoy: Estrenos: Llamarada de odio, por Claire Rishman; Casimiro motorista, por Ben Turpin; El matrimonio, por Charles Ray; Un capítulo de su vida, por varias estrellas. Divertida sección cómica, dos orquestas jazz band y cinco números presentación de la famosa cancionera española Carmen Flores. Miércoles 5 de diciembre, estreno de La tierra de Carmen.

VARIEDADES — Compañía de revistas y sainetes Buenos Aires — Presentación viernes 30, con tres estrenos. A las 21: La gran despensa, El casamiento de Chichilo, Hombre de batalla.

TEATRO CABILDO — Cabildo 2347, U. T. 0263.—Cía. Puértolas-Sassone.—Hoy, a las 15: Más fuerte que el sufrir; a las 21: La cabra tira al monte; a las 22: Justicias de antaño, con la presentación de Celia Quiván.

EXCELSIOR — Corrientes 3234.—Compañía nacional Perelli-Giacobini de la Vega, Rinaldi—Hoy, a las 18.15: El casamiento de Chichilo; a las 21: Las entrañas del lobo; 22: El casamiento de Chichilo; 23: Tierra baja. Mañana, estreno: Cila cuervos.

VERANO — Hoy, vermouth: Santarelli-Vera. Noche: Sangre siciliana, L'amorevole Compodarmeo.

ARENILLA — Cía. Pantigozzi—Hoy, a las 15.15 y 22: Las glándulas de mono; a las 20.45: Puro batacián corrido; a las 22: El casamiento de Chichilo.

MODESTA. — Rioja 2046. — Cía. J. Bono. —Hoy, a las 15 y 22: El vasco Salvaterra; a las 21: El casamiento de Chichilo; a las 22: El dueño de la yegua. 1p

COLEO. — Compañía nacional. — Hoy, a las 15: Un hombre. Noche, función de abono. A las 21: El fresco de Alta Gracia. A las 22: Un hombre. A las 23: Números de variedad.

VICTORIA. — Compañía argentina de comedias sobre el escenario. Director artístico D. Joaquín de Vedia.—Sábado 1.° de diciembre, a las 21, presentación de la compañía. Estreno: Don Félix de Montemar, 3 actos, en verso, del Dr. David Peña. Domingo 2, 2 funciones. Precios populares.

SAINETES — Corrientes 1233, U. T. 38 Mayo 0592.—Compañía nacional Simari-Franco—Hoy, penúltima función. A las 18, a las 21 y a las 23.15: Es inútil bajarse cuando quiere talla es la vida; a las 22.15: El testamento de Chichilo. Platea, por sección, 1 $.

Sábado 1o. de diciembre, presentación de la compañía de sainetes Tomás Simari, primera actriz cómica María Luisa Notar, primer actor Francisco Bastardi.—A las 21, 22 y 23, estreno: Una mujer peligrosa; a las 24, estreno: El gallego mazorquero. Plata por sección, $ 1; días hábiles $ 0.80.

POLO — (El teatro de las familias).— La Compañía nacional César Ratti.—Hoy, a las 18.20, a las 21 y a las 23, éxito grandioso: ¡Chanta cuatro!; a las 22, gran éxito de hilaridad: Los hijos del doctor Alvarez, platea, por sección, $ 1.

MARCONI — Compañía argentina de dramas y comedias. Primer actor José Casamayor. Primera actriz: Amelia Senisterra. Inauguración de la temporada, viernes 30 de noviembre, a las 21, presentación del ruidoso jazz-band y la comedia en un acto, original de don Julio F. Escobar: El suplicio de Tántalo: estreno de la comedia en 3 actos de los señores Arinont y Gerbidon, traducción y adaptación del señor Julio F. Escobar: La primera aventura. Platea, con entrada, función completa, $ 1.50.

LICEO — Gerino Hnos.—U. T. 1611, Lib. —Compañía argentina de comedias José Gómez.—Dirección: Federico Mertens. Hoy, a las 17.30: Vivir quiero conmigo. Platea, $ 3. Noche, a las 21.30: Vivir quiero conmigo. Platea, $ 2.50.

BUENOS AIRES — Compañía argentina Muiño-Alippi.—Hoy, a las 18.15 y a las 22: El rey de los vividores; a las 21 y a las 23: En tierra de gauchos. Platea, por sección, 1 $.

Sábado, en sección vermouth, estreno: La última del año.

PORTEÑO. — Corrientes 846, U. T. 2930. Rival. — Compañía nacional de revistas, sainetes y piezas de gran espectáculos. Dirección: Manuel Romero. — Hoy, a las 18.30, 21.20 y 23.20: Las catástrofes del año, a las 22.30: Pagen a ver el fenómeno. El jueves 6 de diciembre, estreno: No arrebaten que hay para todos. Revista de gran espectáculo en el prólogo y 4 cuadros, del señor Peláez, Romero y Jovén. En esta obra se presentará el primer actor cómico señor Alfredo Camiña. Platea, $ 1 por sección.

MAIPO. — Remedio 442, U. T. 1982 Av. —Compañía argentina Morganti-Gutiérrez.—Hoy jueves, a las 18.15 y a las 23.15: Don Panciano Peñuloza. A las 21: El hombre que nunca bebió. A las 22.15: Un drama extraño. Platea, $ 1.

Mañana, estreno: La película de Rojo.

MATO — Empresa: Fco. Delgado.—Compañía española de ópereta y zarzuela.—Hoy, a las 18: La alegría de la huesta. Platea, $ 3. A las 21.15: la opereta en 3 actos. La danzá de las libélulas. Platea, función completa, $ 2.50.

COMEDIA — Compañía española de revistas Lamas-Ferrer.—Hoy, a las 18.15 y a las 22: ¡Pepito, Carceleras; a las 21: El billetario festivo; a las 24.15: Las mujeres latinas. Platea, por sección, 1 $.

Mañana viernes, sensacional estreno: Ruta de sables o El hombre que hacía "farta".

AVENIDA — Empresa: H. Sierra.—Compañía de grandes revistas "Méndez".—Hoy, a las 18: La corte de Faraón; a las 21: El barbero de Sevilla; a las 22.15: El paraíso perdido; a las 23.30: Las hijas del Palacio. Platea, $ 1. Próximamente presentación de la famosa cancionera española Carmen Flores. Miércoles 5 de diciembre, estreno de La tierra de Carmen.

VARIEDADES — Compañía de revistas y sainetes Buenos Aires — Presentación viernes 30, con tres estrenos. A las 21: La gran despensa, El casamiento de Chichilo, Hombre de batalla.

TEATRO CABILDO — Cabildo 2347, U. T. 0263.—Cía. Puértolas-Sassone.—Hoy, a las 18: Más fuerte que el sufrir; a las 21: La cabra tira al monte; a las 22: Justicias de antaño, con la presentación de Celia Quiván.

EXCELSIOR — Corrientes 3234.—Compañía nacional Perelli-Giacobini de la Vega, Rinaldi—Hoy, a las 18.15: El casamiento de Chichilo; a las 21: Las entrañas del lobo; 22: El casamiento de Chichilo; 23: Tierra baja. Mañana, estreno: Cila cuervos.

VERANO — Hoy, vermouth: Santarelli-Vera. Noche: Sangre siciliana, L'amorevole Compodarmeo.

ARENILLA — Cía. Pantigozzi—Hoy, a las 18.15 y 22: Las glándulas de mono; a las 20.45: Puro batacián corrido; a las 22: El casamiento de Chichilo.

MODESTA. — Rioja 2046. — Cía. J. Bono. —Hoy, a las 18 y 22: El vasco Salvaterra; a las 21: El casamiento de Chichilo; a las 22: El dueño de la yegua. 1p

COLEO. — Compañía nacional. — Hoy, a las 18: Un hombre. Noche, función de abono. A las 21: El fresco de Alta Gracia. A las 22: Un hombre. A las 23: Números de variedad.

DIVERSIONES PUBLICAS

TEATROS

ROYAL THEATRE — Compañía nacional de revistas—Hoy, a las 18 y a las 21: Corto, adúltero y mártir; a las 22: ¡Pa cuatro días que vamos a vivir...; a las 23.15: estreno: ¡A inyectarse, caballeros! (inyecciones Voronoff). Plateas, por sección, 1 $.

VARIEDADES

CASINO — Maipú 336—Gran compañía de atracciones mundiales—Hoy, a las 16, gran matinée familiar. Grandioso éxito: Eclair and Co., Manuel Vega, Sisters Mercedes, León Rogse y toda la compañía. Entrada general, $ 1. A las 21, gran estreno de toda la nueva compañía. Entrada general, $ 1.50. Turquía, $ 4.50, salento de palco, 2o. piso, $ 3.

CIRCO FRANK BROWN — Corrientes y Carlos Pellegrini—Hoy, a las 15: matinée; noche, a las 21: éxito de los once ciclistas, equilibristas y los monos alambristas y jockey. La más interesante novedad del día y toda la nueva compañía.

FLORIDA — Galería Güemes—El teatro más fresco de la capital—Hoy jueves 29, gran éxito de la compañía de varietés con la presentación de la célebre cantante a voz italo-brasileña Lydia Falini; éxito de Nelly Flor, La Criollita, Isabelita López, Abramowa y La Bordina. Platea $ 1.

PARQUE JAPONES. — Leandro N. Alem y Callao. — Hoy, desde las 20.30, grandes espectáculos: Gebr Wichmanns, equilibrio sobre alambre, a gran altura, teatro concierto y otros atractivos. Entrada, $ 1. Niños, $ 0.50.

MAJESTIC — Hoy: Jacques Catelain, en El barquillero; Helene Chadwidge, en El nuevo Angel exterminador. Exito Majade Goya. 2 grandes orquestas.

CINE TEATRO SAN MARTIN — Rivadavia 7056.—Hoy: Paternidad, La aventura del rey, Exito Blandiér.

CINEMATOGRAFOS

EMPIRE THEATRE — Corrientes y Maipú.—Hoy actúa con éxito sin precedentes, la vedette Iris Margá. Estreno de hoy: El desquite, dirección de Thos H. Ince. Completa; $ 3, tarde y noche.

SELECT BUEN ORDEN.—Bis. de Irigoyen 1521—La sala más fresca de la capital, con todo el techo abierto. El salón que exhibe más y mejores estrenos. La mejor orquesta. Precios populares. Función completa, $ 0.80. Hoy tarde, a las 14.30: La barrera de fuego, por Lew Coody; a las 15.20 y a las 20.50: estreno cómico, Atisbando mal, producción Fox; estreno cómico, Exceso de velocidad, por Dorothy Devore; estreno muy cómico, Por apadrinar un casorio, por el célebre cómico Johnnie Hines; a las 16.10 y a las 20.: estreno, Las luces del buen puerto, por Tom Moore; a las 17.10 y 21.30: estreno notable, Perdida y encontrada, notable producción de Goldwyn, por Antonio Moreno, Collen Moore, House Peters y Pauline Starke; a las 18.10 y 22.50: el gran suceso de la temporada, la gran atracción. Los furunas pernambucanos, original y exótica orquesta típica brasileña, en su nuevo repertorio. Exito incomparable y recuerdo de la extraordinaria producción, La hija del huracán, por los célebres artistas Dorothy Phillips, Wallace Beery y Robert Ellis. Función completa, 0.80 y 0.40.

TEATRO PRINCESA — Suipacha 450—Hoy, en cine continuado desde las 11: notable programa. Las 7 edades de la pesca, (educativa). Madame X, intenso drama interpretado por la eminente trágica Paulina Predelli; estreno de la película Jazón, film auténtico del reciente terremoto, tomado por la Universal: El barquillero, extraordinario film, interpretado por Jacques Catelain y Marcelle Pradot. Entrada permanente, $ 0.40 y 0.50.

ALHAMBRA — Montes de Oca 320, U. T. 4400, B. O.—Hoy: matinée infantil, 3 horas de sonrisas y risa, por Carlitos, Ben Turpin, Chester Conklin y muchos otros. Las luces del buen puerto, por Tom Moure: Lo que toda mujer sabe. Precios populares.

SELECT LAVALLE — Lavalle 921—Hoy. Estrenos: Llamarada de odio, por Claire Rishman; Casimiro motorista, por Ben Turpin; El matrimonio, por Charles Ray; Un capítulo de su vida, por varias estrellas. Divertida sección cómica, dos orquestas jazz band y cinco números presentación de la famosa cancionera española Carmen Flores. Miércoles 5 de diciembre, estreno de La tierra de Carmen.

VARIEDADES — Compañía de revistas y sainetes Buenos Aires — Presentación viernes 30, con tres estrenos. A las 21: La gran despensa, El casamiento de Chichilo, Hombre de batalla.

TEATRO CABILDO — Cabildo 2347, U. T. 0263.—Cía. Puértolas-Sassone.—Hoy, a las 18: Más fuerte que el sufrir; a las 21: La cabra tira al monte; a las 22: Justicias de antaño, con la presentación de Celia Quiván.

EXCELSIOR — Corrientes 3234.—Compañía nacional Perelli-Giacobini de la Vega, Rinaldi—Hoy, a las 18.15: El casamiento de Chichilo; a las 21: Las entrañas del lobo; 22: El casamiento de Chichilo; 23: Tierra baja. Mañana, estreno: Cila cuervos.

VERANO — Hoy, vermouth: Santarelli-Vera. Noche: Sangre siciliana, L'amorevole Compodarmeo.

ARENILLA — Cía. Pantigozzi—Hoy, a las 18.15 y 22: Las glándulas de mono; a las 20.45: Puro batacián corrido; a las 22: El casamiento de Chichilo.

MODESTA. — Rioja 2046. — Cía. J. Bono. —Hoy, a las 18 y 22: El vasco Salvaterra; a las 21: El casamiento de Chichilo; a las 22: El dueño de la yegua. 1p

COLEO. — Compañía nacional. — Hoy, a las 18: Un hombre. Noche, función de abono. A las 21: El fresco de Alta Gracia. A las 22: Un hombre. A las 23: Números de variedad.

AVISOS para NAVIDAD y AÑO NUEVO

ALMANAQUES, pantallas, obj., p. reclame, baratos, p. mtras., fábrica litog., A. Saswdin, 360 Bolívar 365, U. T. 1859, Av. v.21d

ALMANAQUES, colosal liq., p. muestras U. T. 3290, M., Castro Barros 529. v29

ARMONICAS, juguetes de música, gran surtido, Martínez Seras, Tacuarí 708. v30

ARRIBA MI SISTEMA! VENDO BARATO saldos de almanaques, pantallas y objetos; G. Renart, Alsina 1381. v30

ALMANAQUES: Liq. d. $ 12 o|o comp. pantallas art. reclames novedades, Casa Muñoz, G. Vieja 4426, U. T. 3420, M. v30

ALMANAQUES Y PANTALLAS y objetos para reclame. Pidan precios y muestras a Bonduel Hnos., S. A., calle Alsina 718-724. v31dic.

ANIMALES FINOS, carritos, caballitos, muñecos de goma, fuegos artif., plantos, bebés, muñecas finas y grandioso surtido en juguetes de todas clases, a precios increíbles, V. Gómez 3263. v2

A COMPRAR juguetes baratos de todas clases para comerciantes, corredores, ferias, kermesses, beneficencias, etc. Se preparan cajones de juguetes a gusto y precio del interesado. Casa Paz, Victoria 1510, frente a la plaza Congreso. v2

JUGUETES en cajones surtidos, pidan catálogo ilustr., M. Rivas, V. Gómez 3263. v2

NOVEDAD para reclame o venta, costurero de bolsillo niquelado, conteniendo hilo negro y blanco, dedal, alfileres, agujas, botones, etc., vende partida 40 $ el cien. Lurcano; Lavalleja 920, U. T. 3806, Palermo.

PANTALLAS y almanaques, tiene Iturrat a precios reducidos, Alsina 2262. v2

PANTALLAS, almanaques y demás objetos de reclame. Precios baratísimos. Bonduel Hnos., S. A., 718 Alsina 724. v31dic.

SALDOS, almanaques muestras. Gran variedad. Vendemos desde 20 $, el oído en adelante. Bonduel Hnos., S. A., 718 Alsina 724. v31dic.

ZAPATERO a tus zapatos! Barato vendo 2 reclames y muestras almanaques, desde 20 $ cien; G. Renart, Alsina 1381. v30

CAMPOS y HACIENDAS
Compra - Venta y Arrendamientos

ARRIENDO 3600 hec. en Chatalerú, sobre estación, G. B., Calleo 648.

ALQUILO campo de 428 hect. en Máximo Paz, para tambo o descanso de haciendas, fr. Sarmiento 395, de 13 a 17, esc. 8. v30

ARRIENDO a dos horas de la capital, sobre el pueblo Magdalena, 500 hs. campo flor, c, pobiac, y alambrado. Dirig. T. A. Lobos, Maipú 462. v1o.

CAMPO ALTO, en Merlo, F. C. O., a 1 legua de la estación, 73 hectáreas, con buena casa de material, galpón, monte de frutales, etc., vendo, fr. e. 20o., Quana 958.

CAMPO EN Gral. VIAMONTE, a 1 1|2 legua de la est. CHANCAY, F. C. O., apto para ganadería o agricultura, arriéndanse dos fracciones de 620 y 456 hectáreas. Tratar Ad. de Propiedades Banco de la Provincia de Buenos Aires. v80

ESTANCITA de hectáreas vendo bueno, con mejoras, una legua y cuarto de estac. Del Valle; 4r., Victoria 4094. v30

EN PEHUAJO, ESTACION PIROVANO, damos en arrendamiento 6.400 hectáreas con alcalfa, 2 molinos con bebederos, casa habitación, etc., Giménez Zapiola, Panelo y Cía., Florida 239. v30

ESTANCIA formada 5.000 hectáreas. Norte de Santa Fe, tierra de 1a., parte alfalfado poteread, baño, con aneares y haciendas, vdo. urgente, M. Rigou, Esmeralda 47.

EN CORONEL PRINGLES, vendemos 700 hectáreas de campo dividido en potreros, cada de 4 plazas, molino, bebidas, 2 tanques, galpón de hierro, garage etc., con Guillermo Zapiola, Panelo y Cía. Florida 239. v30

EN ROQUE PEREZ, VENDEMOS, 4.280 hect., buen campo de cría. Establecimiento bien formado; 16 potreros, buenos alambrados y molinos. Casa-estancia con comodidad, galpón, monte y demás mejoras. Facilidades de pago. Entrega inmediata. Directamente a John Campbell y Cía., San Martín 201, Bs. Aires.

CAMPOS EN ARRENDAMIENTO

EN CARLOS PELLEGRINI: A dos leguas de De Bary y Quenonnó, 7.500 hectáreas.

AL SUD DE CORDOBA, departamento Gral. Roca, a una legua est. San Joaquín, 12.324 hectáreas.

Ambos especiales para agricultura, con TRABAJOS para ganadería, 2.700 hectáreas, próximo est. Alpona. Emilio G. Petrel, Lavalle 975.

LA en el Tigre secc. 2a., 52 Gect., plan. Fed. 8 años vendo; Alberti 855.

NECESITAMOS comprar cerca de esta capital, chacras o granjas, desde unas hectáreas. Iriarte y Martínez, Florida 246, U. T. 0713. Av.

PILAR, 109 hect. arriendo para tambo o grupo. Sarmiento 230, 3er. piso. v30

PARA HORNO DE LADRILLOS DAMOS en arrendamiento dos buenas fracciones de tierra vegetal, próximas a la capital; Av. de Mayo 1066.—Herceta y Cía.

SE DA EN ARRENDAMIENTO 2.900 hect. Estancia formada, campo flor, alfalfa y pastos naturales, en zona Moldes, F. C. P., buen agua, por varios años. Dirigirse a sucesión Juan Baenninger, Gral. Lavalle, F. C. P. v1

TAMBO se vende, 18 hectáreas, contrato arrendamiento 4 1|2 años. 60 animales, 4 horas 1|4 de Retiro; escritorio Lavalle 3384.

VENDO 15 VACAS LECHERAS, TEIpero chico. Buena clase; calle Llavallol 1150, Vicente López, F. C. C. A. v29

VENDO campo de 14 a 22 hectáreas, con instalaciones criadero de cerdos, a 2 1|2 horas; carta a C. G., Maipú 938.

VENDO una parte de quinta de alfalfa, con reparto, carro y caballo. Avenida La Plata y Rivadavia, tratar de 12 en adelante. v29

VENTA de CASAS y TERRENOS

AVENIDA VERTIZ, Luis María Campos, terreno 7.50 v|c., remata Cacurí. v30

ALTOS y bajos, desoc., vdo., Sáenz Peña 686-8, fac., fr. Corrientes 1792.

1|2 c. tranv., casa amplia, fondo, $ 9.000 fácil., créd., vendo; Tandil 2639.

AL permutar su casa o campo consulte Bolsa de Permutas, Cangallo 1627.

A $ 13 mens., v. lotes con material para casilla, cerca Ballester; Alba, Perú 125.

A $ CUADRAS plaza Congreso, vdo. esquina ideal para renta, muy barata. Chile 1602, fr. Solís 757, de 8 a 12. v29

A. GONZALEZ, Nazca 439, vde. corralón A. Cabrera al 3500, M. Neuquén 200, casas Flores, 10 a 120.000 $, créd. y fac., U. T. 2078, Flores.

A. C. RIVADAVIA 5400, lujoso, sala, escrit., hall, 4 dorm., baño inst., comedor, adeq. p., $ 28.000 y pl., Bogotá 856 y Rojas.

ALTOS, bajos y depart., renta el 12 o|o. Lado E. Ríos, alt. 500, Buines a 2 c. Rivad., 500 v. o. vendo sin corred., tratar Directorio 2317.

A LARGOS plazos, casas quintas muevas, agua corriente, luz eléctrica, lotes chacras, 25 minutos de Constit., C. H., Victoria 758. v30

ADQUIERA el lote que busca en una ubicación valiosa y por poca plata. Recomiendo leer mis avisos en sección remates, donde encontrará un terreno en Olivos por $ 6 mes.—F. Antoul Honorino.. v30

ARGENTINA DE TIERRAS DEL NORte, Av. de Mayo 651, lotes en 40 meses, desde 20 $, a estación Munro, V. Adelina y Boulogne (F. C. C. C.), también quintas y chacras a plazos. v30

A CASA PUJOL 951, COMEDOR, 4 habit., cloacas, etc., terreno al frente, para con. local, y fondo para galpón, vende 5000 contado y resto 10 años; La Edificadora del Caballito; llaves Planes 1048.

AUTOMOVILES gratis, tren gratis, banda de música, carpa, etc., todo lo encontrarán en el remate del domingo próximo, de 108 lotes en Olivos. Les remates de F. Antoul Honorino. v30

AVISOS DE CACURI: EN LA SECCION de remates de LA PRENSA hay negocios que convienen a los que tienen poco o mucho dinero. Casas y terrenos de toda clase. Algunos son de interés para especuladores y rentistas. v30

A. A. CURCIO, Florida 310, Oficina de compra-venta de casas, campos y terrenos. Remates, hipotecas, comisiones en general. Para pedidos de casas por Cabalito, Flores, Palermo y Belgrano, y casa quinta línea Norte, de 14 a 18.

ALTOS y bajos, 10x70 v., para cine o garage, vendo en Flores, a 6 años de plazo, sobre Av. J. B. Alberdi 3800, a razón de $ 80 v2., donde se paga $ 50, 60 y 70 v2. por la tierra solamente; tratar Simone, Murguiondo 1716.

AL LADO de Rivadavia 4706, vendo Petit hotel, 2 pisos y subsuelo, con garage 2 autos, lujoso recepción, panneaux Teko, parquets, etc., 5 dormit., facilidad, verlo y tratar, dueño. Otamendi 28, U. T. 1975, Mitre. J. Banazir.

A PROPIETARIOS: A precio conveniente por construir, proyectar y dirigir, sin intermediarios todas sus obras, empleando únicamente materiales y personal seleccionado; toda clase de edificaciones de renta y de lujo, particulares y públicas; 16 años de acreditada existencia. Gratuito: Presupuestos, anteproyectos y demás datos prácticos y artísticos. Arquit. y const. F. Puig. Río Bamba 329.

BANFIELD y Lomas, vdo. 2 casas quinta, desoc., a pl., tratar Lima 850.

BELTRAN esq. Bogotá, 2 casas refac. en 19x43 y 25x19 v., rematarán el dgo. 2, Rabuffetti Hnos. y Cía., S. Martín 312

BASE, 11.000 cédulas, Palermo, Santa Fe estación Pacífico, casa Guatemala 5426, ocho habitaciones, remata Cacurí. v30

BELGR.: Cuba 2143 esq. Juramento, vendo casa grande, ajrada, con fac. pago, $30 v|c., visítese de 9 a 17. v30

BELGRANO, 10.500 $, plazos, 10x50, una de Rivadavia y Nazca, remata Cacurí. v30

BARATA, VENDO, desocupada, casa Rivera 1531, 10x55, 4 dormitorios, facilidades. v29

BELGRANO, vendo muy central, terreno, $ 80, meses, de 25 $ por mes, adeq. p., tranvías 35, 36 y 90, dueño, Freyre 2935.

BELGRANO, bulevar Congreso 3100, vdo. casa, sala, zaguán, 2 dormitorios, 400 vs., $ 8.000 cont., resto plazo; tr. Cabildo 2580.

BANFIELD, 35 lotes, rematare el domingo, lean aviso, remates, soliciten planos Av. Mayo 776 o Gral. Rodríguez 67, Lomas, Luis Lafprre. v30

BARRANCAS de Belgrano, y tren eléctr., a 2 cds. P. Hotel, nuevo estilo, mod., pl. recep., completa, altos 6 dorm., baño, terraza $ 70.000 con 50d., tr. T. García 2369.

BELGRANO, 12x25, casa desocupada, ef. dulce, plazos, poco contado; Arcos 1750, sobre Cabildo, al lado Pampa, un paso estación tren eléctrico, Barrancas, entre vallos-os edificios, particular. v30

BELGRANO: a 2 cds. Av. Cabildo, regia casa baja, ef. 20x31 vs., moder., 7 hab. princip., hall, mucho jardín, garage y depend., desocup. $ 55.000 con céd.; tr. direct. Teodoro García 2389.

CASA con cédulas, 4 pzas. Gaona y Esperanza, vendo; Santiago, Esmeralda 91.

CASA vendo desocupada, facilidad, Pasaje Salala 58, tratar de 9 a 12. v1

CASA RINCON 1457, SE VENDE, 10x40; tratar, Bulnes 1878.

CASA en Quilmes, moderna, vdo. barato y con facilidades, Gallo 2680, de mañana

CAPITALISTA para lotear fracción próxima a la capital, neo., urg. S. Fe 2480.

CASA VENDO, VELAZCO Y ARAOZ, facilidades, Camargo 932.

CHALET nuevo, vendo, 5 c. est. Colegiales, tratar Teodoro Garcés 3727.

CASITA 2 p. 7x40 vs., por división herencia, tir. vdo. 12.500 $, Cochabamba 2377

CASA HABIT. ideal, Flores Norte, con 6.000 créd., vende Lobeto, E. Ríos 170. v30

CIUDADELA: Vendo lote 400 vs., a $ 55 mensuales; Alba, Perú 125. v1

CASITA, 2 p., grandes, 1 chica y galpón, 1 500 vs., fr. Rivadavia al 10500, vdo. regalado, en 7.000 $. Tratar Rivadavia 8789.

CHILE, altura Lima, edificación antigua, 20x58 metros, vdo. urgente, precio de terreno. M. Rigou, Esmeralda 47.

CONSTITUCION, a 2000, un chiche, 3 h. y comod., trany. al frente, $ 17.000 y créd., inf., Romero, Av. Mayo 749, dep. 11.

CATAMARCA 479, vdo. 700 v. c. cubiertas, p. indus. con garage, tiene créd.; Spinelli, C. Calvo 4207.

CASA Viel 627, comedor, 4 hab. vdo. $ 15.500, visítese.—Spinelli, C. Calvo 4207.

CASA vdo. ocasión, fac. part., 1|2 c. J. B. Alberdi, Pieres 1353, 2 pzas., baño, coc., $ 12.000, tranv. 45 y 40 comb. subt.

CASA con 7 habitaciones Brasil 2585, vendo o permuto por una de 3 o 4 habitaciones, difer. de precio a plazos. v30

CASITA vendo, sitio de porvenir, calle Carlota Dominico 877, Villa Dominico, tratar Ituzaingó 779, pieza 33. v30

CORRIENTES y Salguero 829, 6 h., et., en 10x46 vs., sobre $ 28.000, a plazos, desocup., remataran el domingo 2, Rabuffetti Hnos. y Cía., San Martín 312.

CASA GIRIBONE 1847, nueva, desocupada, amplia distribución, fácil pago, visitese de 9 a 11 y de 17 a 19 hs., vendo Grassi, Maipú 273 y Triunvirato 4241. v30

CRAMER al 1400, Casa de piezas, baño, coc., se entrega desocupada, precio $1.000, Giménez Zapiola, Panelo y Cía., Florida 239. v30

CON 2.000 y plazo o meses, linda casa, 2 piezas grandes y comodidad, sólo 2 cuadras estación Victoria, eléctrico, García Manzilla 3340, desocupada. v30

CRIMEN ES PAGAR alquiler, casa chiche, regia, sala, escrit., frente piedra, vest., 4 dormit., baño inst., cloac., adeq. vendemos con 7.000 al contado.

SOBRE MEDRANO RIVADAVIA. Un chiche, Sala, 1 dormit., pleno servicio, cloac., adeq. pago, vendemos con 7.500 $

RIVADAVIA Y RIOJA, Sobre el Once y el subterráneo, 10x28, cloacas y adeq. Sala, comedor, 2 dormit., 1 pieza servicio, baño, cocina, vendemos con 12.000 pesos al contado.

INDUSTRIALES: Casita con 4 habitaciones y amplio galpón de 2 pisos, vendemos de oportunidad, con cloacas y adoquinado pago, próximo a Gazcón y Córdoba. Se liquida con $ 9.000 al contado.

PARA NOVIOS: Sobre Canning y Soler. Moderna, frente piedra, sala, escritorio, 3 dormitorios, baño, cocina, cloacas y adoquinado pago. Vendemos con $ 10.000 al contado.

CON $ 4.000 AL CONTADO: Avenida Rivera y Bompland, 280 vs., 1 dormitorio y comedorcito, con todas comodidades.

CON $ 3.000, Casita 2 habitac., galerías, sobre Juan B. Alberdi al 4800.

SOBRE CABILDO Y CONGRESO. Chalet moderno, altos y bajos, estilo petit hotel, garage, 4 habitac., etc.

AVENIDAS RIVADAVIA Y SEGUROLA. Amplia casa, terreno 500 varas, 4 habitac., baño, cloacas, jardín, etc., vendemos con $ 8.000 al contado.

Informes amplios y detallados Lavalle 1172. — Cía. Nacional de Tierras.

DOS oportunidades. Venezuela 2135 y 2225, los remates por S. Naredo.

DESOC. En Devoto, regio chalet, Av. Lincoln esq. Asunción, rta. Battolla y Magaldi.

DEL COLEGIO: 2 hab. y dep., galería; 6.000 al contado y 7.000 a 5 años; Dorrego 1048.

DESOCUP., amplia esq., fte. y neg., Moldes 1502|10, salón, 3 habit., baño, cloacas, 14x22, urg., otra, Pereyra 1561, come., 4 dorm., $ 8.400, vde. Spinelli, B. Mitre 720

DI MATTEO, Garay 3022, vde. ramos: Linieres y S. Juan, cloac., adq., 10x55, $ 60 c., plaz.; Moreto 628, sale. 8 dor. 16x32, $ 7.500 y plazo, por divic. condom., negoc.

DE ALTOS, 3 casas sobre Canning y Warnes, con cédulas, vendo urgente, Luis Viale 1039|7 y Acoyte 1808, V. P. Cacurí, Rivadavia 827.

EN FLORES, vendo esquina, 200 varas, al contado, Sáenz Peña 1046. v30

ESQUINA Donato Alvarez y Canalejas, 3 lotes entre Avellaneda y Gaona, tranvías, adoq. etc., remata Cacurí. v30

ESTACION FLORES, quinta Carabass

ALHAJAS, BRILLANTES y POLIZAS
Compra - Venta y Anticipos

ALHAJAS, POLIZAS ADELANTO DINERO Y compro; Cangallo 541, escrit. 26. vld
ALHAJAS, POLIZAS, prestamos, facilita mucho dinero. Lavalle 850. vldic.
ALHAJAS, platino, oro, compro, pago mucho. Corrientes 910, "La Peria". vl
ALHAJAS, compro y adelanto más que nadie. "El Lyones", Suipacha 117. vld
ALHAJAS, brillante, oro, pagamos mucho más que nadie, Cangallo 551. v30
ALHAJAS, POLIZAS, FACILITO dinero "La Favorita, Esmeralda 465, U. T. 5111. A
ALHAJAS, POLIZAS adelanto el máximo, garantía (no hay chapa), Lavalle 950. v30
ALHAJAS, vende, grandes facilidades a todo el mundo, "El Ideal", Callao 512. v30
ALHAJAS, brillantes, perlas, compramos y rescatamos pólizas y pagamos todo su valor; San Martín 288, U. T. 6180. vlo.
AL $ o/c ADELANTO el máximo de valor en alhajas y pólizas en comisión, único casa con patente, responsabilidad en las operación, entregando su recibo legal; antiguo local. Equitativo, Cerrito 358. vl
ALHAJAS, BRILLANTES Y PERLAS, rescatamos del Banco Municipal de Préstamos, comprándolas al más alto precio. Ventas de ocasión, garantidas. Celestino Reites, Cangallo 527. v6dic.
CANGALLO 1541, lleve sus pólizas, antiguo el máximo, poco interés.
EL ALHAJAS, compra perlas y brillantes, la cant. cualq. joya; Suipacha 694. v30
LA DIAMANTINA compra sus alhajas empeñadas, pagando más que nadie; llame a U. T. 5740, Riv.; Suipacha 531.
POSITIVA, única casa que paga bien alhajas y brillantes, Suipacha 642. v30

INSTALACIONES y ACCESORIOS para NEGOCIOS

ARMAZONES, heladeras, farmacias, instalaciones barato, B. Mitre 1870. v30
ARMAZONES, mostradores, heladeras, fideos, instal, farmacia, E. Ríos 676. vl
ARMAZ., mostrad., heladeras, fideos, farmacia, secrit. barato; Lima 1062. vl
ARMAZ. farmacias, fideeras, mesas almacen, helad. liq. E. Ríos 485. vl
ARMAZON VENDO FLAMANTE, Corrientes 3455. v30
ARMAZONES, instalaciones, mostradores, heladeras, farm., brto., Belgrano 1780. v30
ARMAZONES, farmacia, café, escritorio, carpintería italiana, Sarmiento 1316. vldic
ARMAZONES farmacias, cafés, cigarr., liquido, carp. italiana, Corrientes 1955. vl
ALM., mostrador estaño, mesas, sillas, bancas, báscula, caja de hierro, dep. acelte, panera, vitrina niquelada, vendo, Pueyrredón 856. vl
ARMAZONES, paneras, mostradores, vitrinas, puertas cancel, cedulas, máquinas flambres, molinillos electr., helad., balanzas, mesas, líquido, Victoria. 1874. v2dic.
ARMAZONES, mostradores estaño, vitrinas, flambrera, fideeras, mesas, sillas, registrad., caja hierro, escrit. divis., ventil., helad., cortinas, ocas., B. Mitre 2785. vl
ARMAZONES, mostradores, heladeras, fideeras, flambreras, paneras, mesas cerveceras, vitrinas, conservadoras, ventiladoras, divisiones, muebles y útiles para toda clase negocios. Belgrano 2950. v30
ARMAZONES, mostradores, estaño, heladera, sillas, mesas, cortadora flambres, registradoras, vitrinas, fideeras, balanzas, útiles para negocios, ocasión; B. Mitre 2369. vl
CONSERVADORAS HELADOS, ocasión, vendo dos, Gaona 492.
ESTANTERIA se vende para tienda; calle Franklin 2100, esq. Boyacá. v29
ESTANTERIA de farmacia, gran ocasión, se vende. Pozos 1265.
HELADERAS VENDO OCASION, ROble, cedro; B. Mitre 2428. vl
HELADERA, 2 puertas, vendo ocasión, $ 80, Mármol 678.
HELADERAS a pág, y pequeñas instal, para prod. hielo, vendo, Moreno 807.
INSTALACION NEGOCIO, VENDO;, Moreno 3791. v30
LIQUIDACION, 150 heladeras, armaz., mostrad., vitrinas, paneras, flambr., farmacias, bars, almac., cigarr., mesas, gran comod., aprovechen; Pueyrredón 872. vldic.
OJO PELUQ., antes de comprar, vender o cambiar, visitan a J. Prats, tengo n. y usados, 1|2 precio; E. Unidos 2300. v29
OJO PELUQUEROS! Sillas, americanos, mueb. finos de todas clases, inst. para 2 ofic. 120 $, fábrica Dossetti, Entre Ríos 171.
OJO, peluqueros, sillones hidráulicos N. A., toilettes, mod., todo estilo, sillones cedro, roble, espejos, mesas, lavatorios, faros, máq. masajes, estufas niquisadas y otras, cortinas lindas, armasones, ocasión, precios ínfimos, fábrica Falivene, Belgrano 2318. v29
SE VENDE las instalaciones de una despensita, poco capital, Medrano 1286.
SE VENDEN MESAS, MOSTRADORES Y baules, Salta 817.
SE VENDEN las existencias de la fabricación de jabón; Pampa 4885. v29
SE VENDEN dos conservadoras usadas, para helados; Av. de Mayo 1002.
SE VENDE ARMAZON Y VIDRIERA DE cedro; tratar y verlo; Rivadavia 3364.
VENDO inst. de camisería y sombrerería, barato, y cedo local; Belgrano 1420. vl
VENDO vidriera cedro paraguayo, de 2x $. Pueyrredón 2102.
VENDO una heladora 4 puertas, grande, con 1 serpentina, Santa Fe 3728. v30
VENDO conservadora helados, 8 tarros, San Juan 499.
VENDO 2 vidrieras con cortina metálica y cristal, de mts. 2.80x1.20; calle Independencia 2770.

COMPRA y VENTA de NEGOCIOS

ALMACENES y cafés buenos vdo. o permuto, Alsina 485, J. R. Campos. vldic.
ALMACEN vdo. o permuto, ver balancedor pub. J. Solari; Moreno 3200. v2id.
ALMACENES, fambrerías y despensas, limp., vende Lobato, E. Ríos 136. v3dic.
ALMACEN VENDO, TRATAR LEANDRO N. Alem 1750. v29
ALMACEN vdo., buen negocio, a 4 cuad. estac., Chacabuco 301, Bánfield. v29
ALMACEN vdo. o permuto, ver balancedor público, J. Seara, San José 314. vl
A. PICASSO y Cía., almacén central, único, armaz. casa, v., Moreno 1412.
ALMACEN y casa comidas, poco alq., armaz. casa, vdo. García, Pueyrredón 1200
ALMACEN d. bebidas pleno centro, poco cap., vendo a bal.; B. Mitre 314, esc. 8.
ALMACEN único p. San Juan y P. Colón, arm. casa vdo. 6000 $. Tucumán 2134.
ALMACEN despensa, único, regla, p. F. arm. casa vdo. 8000 $. Tucumán 2184.
ALMACENES y cafés sobre dos avenidas vendo, García, Pueyrredón 1200. vl
ALMACEN y depósito de vinos, se vende, radio Palermo, tratar Moreno 1902. vlo.
ARDAIZ, Talcahuano 837, vende almacén central, dn., a prueba, b. contrato. v30
ALMACENES únicos, armazones casa, bars central, vende, Vacoaro, Salta 154 v30
ALMACEN esq. único, instal. casa, alq. bto., amplio local y com., gran diario vdo. a pba., B. Mitre 2109, Quintana. v30
ALMACEN vendo con facilidades de pago; dirigirse Agustín Primo, Huinca Renancó, F. C. P. v3d
ALMACEN, rotisería y bar único sobre 3 importantes arterias, regios armaz. casa, vendo balance, 20.000 $. Tucumán 2124.
ALMACEN, cap. 4 a 5.000 $, alq. 105, comodidad fda., único, inst. casa, vendo; calle Velasco 921.
ALMACEN, fonda y cancha de bochas, la única en esquinas, alquiler barato, vendo sin intern., Pintos 301 (Avell.) v30
ALMACEN cap. 7.000 $, inst. de la casa, contr. 4 años, 4 piezas, fin. no; vendo por ausentarme; tratar en Cangallo 1464.
ALMACEN esquina, armas., casa, buena posición 3 pzas., alq. bto., vdo. 5.000 $, contrato 4 años; Sáenz Peña 219.
ALMACEN y despacho bebidas, único en quina, vendo sin llave; Talcahuano 467, Sancio y Cía., U. T. 0873, Mayo.
A VENDER su negocio sin gastos ni firmas, ocurran Paraná 508, o teléfonos 0856, Mayo; Corrado y Cía.
ALMACEN central único, instalaciones casa, alquiler $ 150, contrato 4 años, piezas 3, capital $ 5.000, mensual en comidas y bebidas $ 4.000, vendo a prueba; Alsina 679.
ALMACENES, despensas, cafés, billares, cines, ferterías, hoteles, pensiones, restaurant de todo capital y ubicación, solicite datos Marcone y Cía., Sarmiento 1593
ALMACEN único, armazones de la casa, contrato 4 años, alq. bto., buen barrio, vende balanceador García; Tacuarí 551, escritorio 5. v30
ALMACEN y bebidas, sobre importante avenida, cap. 8.500 $, patentes pagas, arm. de casa, largo contrato, grave discordia, vendo a balance; Paraná 508, Corrado.
ALMACEN UNICO, CAP. 8.000 $, INStal. casa contr. 4 años, piezas 4, alq. 160 $, mucho copeo, a prueba, vende Castro, López y Cía., Tacuarí 856.
ALMACEN y RESTAURANT, trabaja mucho en comida, único, instalaciones de la casa, alquiler barato, comodidad para familia, vendo por ausentarme del país. Informes, José Manopri, de 8 a 10, Rincón 1121, escritorio. v29
BAR, lunch, centro, entre bibliográfos, vdo. 1|3 valor, poca plata; Cerrito 672.
BARS, cafés, billares, los mej., de S. Martín a Callao, 25 de Mayo 296, Plaza.
BAR 6 billares americanos, gran salón, instalación moderna, 8 piezas, cont. 3 años, vendo en 12.000 $. Cangallo 1444.
BAR billares, restaurant y confitería fte. import. est. a 215 hora, vdo. urg.; Cerrito 672.
BUEN negocio, casa de venta de cafés, vins, etc., se vende, facilito pago, contrato alq. 4 años, venta mensual 4.000 $. Constitución 2041.

COMPRA y VENTA de NEGOCIOS

CIGARRERIA, librería central, alq. barato, vdo. ufs., aliave, Cángallo 1541.
CERVEC. bar y café, sobre M. Oca, vdo. bal., 8.000 $, diar. 100 $, Tucumán 2134
CARNICERIA esq. p. Palermo, vdo. urg. 3.500 $, diario 300 k., Tucumán 2134.
CARNICERIA cámara frigorífica central, vendo, 9.500 $, ocasión! Tucumán 2134.
CARNICERIA centralísima, cámara frig. vdo. 16.000 $, largo cont., Lavalle 1652.
CARNICEROS! Comprador o vendedor, visiten La Bolsa Carniceril, Lavalle 1652.
CIGARRERIA y compostura, vendo, San Blas 1000. v30
CIGARRERIA lib., regalo $ 350 o balanceo, en mejor sitio, Corrientes 1659.
CHOCOLATERIAS entre Bancos $ 2, 3, 4, 5, 8, 9, 16, 26, 35.000 v.; B. Mitre 314, esc. 8
CAFE y prop. cerca de la capital, se vende por $ 8.000, Defensa 766.
CIGARRERIA y lotería, vendo, dueño; Bernardo de Irigoyen 1038.
CARHONERIA, CARRO y caballo, se vende Bagotá 3241.
CHOCOLATERIA se vende, tratar Medrano 484, no se admiten corredores. v30
CHOCOLATERIA y lecherías, 4 bs, negs. centrales, 25 de Mayo 294, Plasma.
CASA pensión 15 pzas., alq. 450 $, vendo ocasión; Venezuela 2062. v29
CARNICERIA se alquila con contrato, tiene cámara frig., San Salvador 5521. v30
CIGARRERIA, librería, s. de lustrar y compostura, vendo, Monroe 2437. v29
COMPOSTURERIA y cigarrería vendo por enf., poco capital, Agrelo 3117. v29
CIGARRERIA, librería y lotería, com. familia, vendo urgente; México 567. v29
CARNICERIA Vendo, calle Sadi Carnot No. 1275. v30
CIGARRERIA y lotería vendo barato, de 8 a 12, Pichincha 888. vl
CAFE, billar lado biógrafo, vendo, Entre Ríos 978. v30
CAFE, billares, central, b. clientela, c. 4 años, p. alq., vdo. en $ 12.000; E. Ríos 488. v30
CERVECERIA y restaurant se vende sin intermediarios, tratar dueño, Rivadavia 2099. v28
CARNICERIA con carro y caballo, vendo, tratar en la misma, Belgorria 2482, Villa del Parque. v29
CASA de cafés, tes y especias, marca propia, vdo. en el mercado G. Telmo; Talcahuano 612, escrit. 3; Caecuri. vl
CASA de modas, bien instalada, con vivienda chicha, vendo por ausencia; Paraná 520.
CONFITERIA y bomonería, vendo a prueba, por no poderla atender, con contrato; Independencia 3460.
CASA PENSION vdo. $ 8.000 al cont. y $ 8.000 a pagos, 14 piezas (6 a la calle), alq. $ 360; (buen negocio). Victoria. 1870.
CONFITERIA, fábrica de masas, muy central, vendo muy urgente $ 14.000, trasfar, Díaz Vélez 4081.
CARBONERIA, despacho forrajes, con carro y caballo, se vende, por ausentarse; San Juan 2900.
CONFITERIA, restaurant, vendo, importante balneario, próximo capital, por no poder atender, Rivadavia 5340.
COMPRO almacén, pago con propiedad de renta, con cédulas, trato directo, Federico, Deseado 2126.
CAFE billares fte. imp. mercado, alq. 250 $, 5 años cont. vdo. por no poder atender; Talcahuano 467, Sancio.
CASA de pensión, 17 hab. amuebl., Corrientes y S. Martín, vdo. 4.500 $; Talcahuano 467, Sancio y Cía., U. T. 6873. M.
CAMISERIA y artículos para hombre, se vende, poco capital. Informes de 14 a 15, en Independencia 1810. v30
CERVECERIA, café, chocol., por Tucumán y Suipacha, contr., alq. 250 $, ganancias seguras a prueba, vendo, por enfermedad, Defensa 127, Pbañez.
CIGARRERIA, peluquería, lotería y salón de lustrar se vende por descubrir de entre socios, sobre Calle de tratar Viamonte 658. No se admiten corredores. v30
CARNICERIA vendo, muy buena, por asistenta, comodidad para familia, contrato cinco años; San Nicolás 2490, esquina Marcos Sastre, Villa del Parque. vl
CARNICERIA antigua y buena esq., despacha 160 kilos, cont. 4 años, alquiler barato, amplio salón y comod. vdo. 4000 $ (10 años mismo dueño), se vende por retirarse. La Bolsa Carniceril, Lavalle 1652.
CARNICERIA sobre import. Avda., vendo $ 600 (vale mucho más), despacha 150 kilos, a buen precio, contrato 3 años, 3 piezas, 3 vidrieras, gran ocasión, ver La Bolsa Carniceril, Lavalle 1652.
CAFE bar, el corazón de la ciudad, con clientela a importante teatro, rodeado de los mejores cines, algo regio instalado, alquiler 220 $, contrato, vendo $ 15.500, con alguna facilidad de pago; Paraná 508, Corrado y Cía.
DESP. 120 ks. pan, 40 dnas. facturas, 2 vidrieras, alq. 80, vdo., Belgrano 1859.
DESP. pan, chiche, casita por enferm. vdo. 450 $, dueño, Saavedra 275, d. H.
DESPACHO de pan y comestibles, alquiler $ 55, vendo; Bolívar 1143. v30
DESPENSITA Y DESPACHO DE PAN SE vende, Acevedo 140. v30
DESPENSITA, despensita, 700 $, casita 2 pzs., 65 $, dlo. Rivadavia 1261.
DESPAN chiche, 120 ks., hay pza., vdo. ocasión, en el mismo, Humberto I 1815.
DESPENSA, capital 4.000 $, alq. barato, inst. casa, vdo., Alvarez 1036, Verona.
DESP. pan, factura y despensita, vendo, tratar con dueño; Marandí 636. v30
DESPENSA vendo a balance, poco capital; Condarco 1810. v29
DESPENSITA, desp. vinos, poco capital, vdo., sin llave, Maza 863, dueño.
DESPENSA vendo por ausentarme, tratar en la misma, Boedo 1826. v29
DESPENSITA, desp. pan, poco capital, a prueba, vdo. baratísimo, Pozos 731. v29
DESP. pan, fact. p. enfermedad, vdo. $ 1.500, buena com., Pueyrredón 662. v30
DESP. pan esq., linda comodidad, alq. barato, vdo. 450. $, Larrea 434, dep. 2. v30
DESPENSA, desp. vino y cervezas, poco capital, vendo, tr. dueño, Cabrera 5150. v29
DESPENSA y sorlería en barrio excepcional, contrato y comod., vendo; California 1735, 1|2 cuadra de Montes de Oca.
DESPENSITA vendo barato, por tener otro negocio, casa cómoda, mucho despacho, Charcas 76. v29
DESPENSITA entrada mercado Gaona, poco capital, se garantizan 100 $ diarios, poco gasto; tratar Añasco 1110. v29
DESPENSA se vende, buen negocio, com. familia, contrato 3 años, Martínez Castro 581, Floresta. vl
DESPENSITA por Pueyrredón, 1 pza. fda., alq. regalado, vendo en 800 $, Pueyrredón 640.
EMPRESA de autotransportes, comprendiendo 2 autos Ford, establecida hace 2 años, con clientela propia, se vende por no poderla atender, $ 5.500. No se atienden intermediarios; por carta o personalmente, Paraná 247. v29
FONDITA por Plaza Constitución, casita sola, contrato, vdo., Humberto I 1502
FONDA VENDO, TODA PRUEBA, POR $ 800, Palad 399, Avellaneda. v28
FLORERIA vendo por cesación de negocio, b. client., Río Janeiro 1472. v30
FARMACIA en Flores, se vende, Neuquén 1860, departamento 2, tratar de 7 a 12, Sordelli. v30
FABRICA UNICA, DE ARTICULO MUy consumo, buena clientela, vendo o permuto por casa o tambo; escribir a Casilla Correo 744. v30
FOTOGRAFIA se vende en importante pueblo de la provincia de Buenos Aires, con muy buena clientela, informes personalmente o por carta, Rivadavia 2542, departamento 7, horas de 15 a 17. v29
FABRICA. Por traslado de local se venden instalaciones como para fábrica cualquier producto alimenticio y se alquila o se vende la propiedad que consta de gran galpón y dos casitas a los lados. Cédese también teléfono y camiones Ford, Avellaneda 1435. v30
GARAGE traspiero contr., cap. 30 autos, tratar F. Lacroze 2848, de 8 a 11. v29
HOTEL 36 piezas, Constitución, vdo. tirado o mitad; Morando, Cerrito 573.
HOTEL muy céntrico, 22 hab., largo contrato, en plena marcha, p. tener otro neg., vdo. o. fac. o permuto, B. Peña 239.
HERRERIA VENDO POR CLO QUE den, en plena marcha, Visitese;, Pichincheros; Rivera 835. v30
HOTEL en la Av. de Mayo, el mejor situado; 65 piezas amuebladas por "Thompson", casa muy acreditada y con selecta clientela, por retirarme del comercio, vdo. a 1|2 de su valor, tr. Cangallo 1464
IMPRENTA se vende, en buen estado y perfecto funcionamiento, Ayacucho 151 y 153. vl
IMPRENTA se vende, especial para periódicos, b. clientela, puede continuar en el mismo local; Rivadavia 5799.
JABONERIA se alq., pueblo imp., facil. cap., C. del Carmen, Baradero.
LECHERIA SE VENDE; CALLE SArandí número 651. v30
LUNCH, chocol., lindo salón central, contrato, vdo. $ 1.000; Pueyrredón 662. v30
LUNCH, chocolatería, helados, completos, sobre Avda., vendo, tr. Salguero 531.
LINDA chocolatería frente cine, gran salón, vdo. 500 $; Saavedra 275, dto. H.
LINDA chocolatería vendo 2.000 $, diario 90 $ a toda prueba; Cangallo 1478.
LECHERIA se vende barata, por no poderla atender; tratar en la misma; San Juan 1665. v30
LECHERIA vdo., buena posición, contrato largo, comod. matrimonio, California N.o 795. v30
LUNCH, chocolat., 25 mesas, 41 pesas, trab. mucho, soy solo vdo. 800 $, o dep. persona al frente; Moreno 1268.
LUNCH, chocolat., al lado biógr., trabajando mucho, a prueba, vendo 4.500 $, por ausentarme Europa; Independencia 1998
LUNCH, chocolat., fte. cines, 42 mesas, casa sola, 70 $, gran utilidad, mes a prueba, por fallec. 1300 $; Rivadavia 1961.
LUNCH, chocolat. y minutas, 650 $, contrato 4 años, alq. 50 $, a hombre solo o matrimonio, facilito pago; Larrea 434, dep. 2, dto. v30
LUNCH, chocolatería, vendo; San Juan número 1772. v1
LUNCH, chocolatería en avenida, frente estac., vdo. $ 16.000 o permuto por casa tres piezas. Contrato; Victoria 1970.
LUNCHS y chocolat., central, de 800, 1200, 1700, 2000, 2500, 3000, 3500, 4500, 5000, 6000, 10.000, 13.000 $, vendo; Belgrano 1859.
MERCERIA sitio esp., barr. Sur, poco alq., com. fda., por no poder atender, tratar Piedras 75, escrit. 7. v1
OJO! Peluquería acreditada, vendo, Ocasión, Díaz Vélez 4459.
PANAD., las mejores, ciudad y camp., vdo. c. fac. Gutiérrez, B. Mitre 1262. v30
PANAD. Norte, 11.000, 6 bs, otra 14.000, vdo. Gutiérrez, B. Mitre 1262. v30
PANADERIA vendo, Guido 3141, Lanús Este.
PANADERIAS 800 de 2, 4.000, 8, 9, 11, 15 a 30.000 y prop. vdo., Victoria 1690.
PANADERIA, ubicación inmejorable, trab. 8 bolsas, barata vdo., Lavalle 1652.
PANADERIA vdo. particular, tratar calle Brasil 2610. v29
POR TENERME que ausentar, vendo almacén en Bánfield, Azara 1900, F. C. S.
PANADERIAS, ciudad y campaña, las mejores, vde. Chiappori, Lavalle 1652.
PANADERIA acreditada, 25 años mismo dño. vdo. p. enf., Sarmiento 2211. vl
PENSION central, p. baja, deja libre 600 $, vdo., Cangallo 1541.
POR DEJAR OFICIO VENDO REGIA peluquería en pueblo cercano, a primera oferta y a prueba; Chacabuco 1138. v28
PELUQUERIA acreditada, vendo a prueba, hay contrato, facilidad pago, Corrientes 3940. v30
PANADERIA 11 fds. s. Pensotti, cuadra en ordenanza, vdo. urg. $ 25.000; Pueyrredón 640.
PANADERIAS aquí y pueblos de todos precios, vde. "La Intermediaria"; Sarmiento 2120. v29
PANADERIA trabaja 8 bolsas, sin reparos, contrato largo, 6.500 $, facilidad, dueño, "Modelo", Verónica, F. C. S. v30
PARTERA 14 años ciudad importante, vende consultorio, sala maternidad, alquila casa propia, numerosa clientela, carta M. Balcarce 553. v29
PELUQUERIA Pueyrredón 880, comod. familia, alq. regalado, contrato 3 años, 5 asientos, vendo por enfermedad o cedo local, tratar Pueyrredón 640.
PELUQUERIA regia, 4 sillones N. A., con anexo cigarrería, lotería y s. de lustrar, sobre avenida, salón 800 $ mens., vendemos a la oferta, por ausencia obligada o retiraremos en breve. T. y H., Cangallo 827.
PELUQUERIA 3 sillones n. a., cigarrería, lotería y salón de lustrar calzado, buen paraje, se vende urgente por 4.000 $, por aus. su dueño, F. Lacroze 2448, entre Cubilio y General Paz. v30
QUESERIA, fiambrería en la plaza Once, ocasión, vdo. a balance p. no poderla atender; verla Rivadavia 8035.
RESTAURANT, cancha de bochas, alq. barato, contr., vdo.; E. Unidos 3702.
RESTAURANT lindo, para dos socios, vendo, Rivadavia 500, Av. Pifleyro. v30
RESTAURANT central, poco alquiler, b. comodidad, vdo., Cangallo 1541.
REPARTO DE LECHE vdo., 18 t., la ro, 5 caballos, Sarandí 886, de 10 a 14.
REPARTO DE QUESOS, huevos y manteca, se vende; Río Janeiro 837, 15 a 17
RESTAURANT ctral., acredit., a prueba, sobre avenida, salón 800 $ mens., vendemos a la oferta, por ausencia obligada o retiraremos en breve. T. y H., Cangallo 827.
RESTAURANTS: $ 1500, 2000, 3200, 4000, 5000, 6000, 15.000, vendo; Belgrano 1859.
RESTAURANT, bar, cervecería p. Esmeralda y Lavalle, por ser solo, acepto socio con 5.000 $; Paraná 508, Corrado.
RESTAURANT-HOTEL, 15 piezas, por el Once, vendo en 14.500 $, regalado, por discordia entre socios; Independencia 1994.
RESTAURANT m. cántr., 8 pzas., alq. 300 $, contr. 6 años, p. rotiarme de neg., vendo barato; Sáenz Peña 239.
RESTAURANT central, regia instalación, buena clientela, servicio de 1er. orden, por haber adquirido otro lo vendo en 35.000 $, las instalaciones solas cuestan $ 50.000; datos, Sarmiento 1502.
RESTAURANT y alojamiento, por F. Colón, $ 230, contr., 5 pzas. grandes, 30 camas ocupadas, diario, mucha comida, vendo baratísimo por disgusto de socios; tratar, Alsina 679.
RESTAURANT, bar, rotisserie, cervecería; salón reg., ubicación espléndida, instalación perfecta, contrato por escribano, véndense a prueba por no poder ser atendido, ocurrir Avenida Forest 553|57.
RESTAURANT importante, el mejor del centro, clientela distinguida, por retirarme del comercio vendo en block o a balance, facilidad de pago, verdadera oportunidad, tratar Cangallo 1464.
SE VENDE despensa, por no poder atenderla, Treinta y Tres 868. v29
SE VENDE UN BAZAR ANTIGUO, Rivadavia 1620. v29
SE VENDE CAMISERIA Y BONETERIA, para hombre, calle Sarmiento 1340. v30
SE VENDE NEGOCIO, B. MITRE 2101, esquina.
SUCURSAL de panadería, vendo, comodidad familia, dueños Chacabuco 902.
SASTRERIA vdo. urg. por ausentarme; a prueba. Tratar Montevideo 174.
SE VENDE LA CARNICERIA, Matheu 629, a prueba. v1
SE VENDE HOTEL, CARLOS PELLEgrini 348. v30
SE VENDE sombrerería y artículos para hombre, en La Plata, con facilidades de pago, dirigirse Cevallos 154.
SE VENDE única farmacia en pueblo importante de Santiago, dirigirse a Dr. R. Vidal Infante, est. Pinto, F. C. C. A.v1
SE VENDE REPARTO DE CARBON, con clientela antigua, carro y caballo, nuevo, por no poderlo atender, muy barato; tratar Martínez Rosas 951. v29
SE VENDE manufactura de tabacos compuesta de máquina alemana, motor, mesa, tabique, marquillas, todo nuevo, y 850 kilos de tabaco; ver y tratar, San Isidro, Av. Centenario No. 311, U. T. 558. v29
TRASPIERO casa pens., 8 h. amuebladas, compr. los muebles, Sarmiento 432
TALLER de plegados, valvillas, festones, acreditadísimo, vendo, Chile 1035.
URGENTE, VENDO QUIOSCO, Cabildo y Lacroze.
VENDO cigarrería central; Bmé. Mitre 1819, precio reducido, 14 a 17 horas.
VENDO UN REPARTO de 3 tarros de leche, Arévalo 1930. v29
VDO. puesto de carne, marcado 34 Septiembre, puesto No. 10, Gaona 871. v29
VENDO URGENTE cinematógrafo o tomo socio, darán razón Pavón 2973.
VENDO CIGARRERIA, LOTERIA, POR enfermedad, 25 de Mayo 627. vl
VENDO una buena y acreditada carnicería en la calle Coronel Díaz 719, pueblo Piñeyro. v29
VDO. casa ramos generales o acepto socio, por enfermedad, Arroyo de la Cruz, F. C. C. C., Luis Chiappe. v4d
VENDO negocio mpdas y vestidos, urgente, comodidades para familia, alquiler barato, teléfono 1237, Retiro. v29
VENDO POR NO PODERLO ATENDER, almacén, bazar, despacho de bebidas y depósito de forrajes, en el pueblo de San Miguel, F. C. P., calle Belgrano 1200, a prueba, trat. con dueño, Agustín Pérez, tf. T. 43, San Miguel. v30
ZAPATERIA vendo urgente, muy acreditada; Bdo. de Irigoyen 1141. v29
ZAPATERIA, esquina, vendo, poco capital, Directorio 1602. v29
ZAPATERIA de medidas y comp., c. mucha client., vdo., Solís 2124. v30
ZAPATERIA en San Andrés, F. C. C. A., única en el pueblo, tratar Nahuel Huapí 5020, Villa Urquiza. v30

AVISOS COMERCIALES

AL COMERCIO.—Aviso que Cándido Ramón, vendió a Salomón Róisman, su aceitería; calle México 1954.
AL COMERCIO: he vendido mi negocio de cigarrería, calle Lima 1279, al Sr. Jacinto Gabriel; Reclamos 3 días, noviembre 24 de 1923.—Bernardino Iglesias. v1o.
AL COMERCIO.: HE VENDIDO MI NEgocio garage, Amenábar 876, a los Sres. J. B. B. Tortarolo y Cía., reclamos 3 días. Manuel Romero. v29
AL MEDIAS en negocio, taller electrico en general, construcciones de muebles para radiotelefonía, para ampliación, necesito de 5 a 10.000 $; de Noviembre 23
AL COMERCIO: Por "La Intermediaria". Sarmiento 2120, compré a la Srta. U. Savazzini, la casa de pensión, sita Sarmiento 1480. Rcl. 3 días. H. Debien. v30
AL COMERCIO: Por "La Intermediaria". Sarmiento 2120, vendí al Sr. A. Valdés Palacios mi gran panadería mecánica sita Charlone 102, rcl. 3 días. V. Biscayo. v30
AL COMERCIO: Por "La Intermediaria". Sarmiento 2120, vendí al Sr. J. M. Costa, mi panadería y pastelería; sita en Cangallo 2080, recl. 3 días. Santos Lagar. v30
AVISO AL COMERCIO — Con intervención de las oficinas Tancredi y Hudson, Cangallo 527, U. T. 4965, Lib., vendí a M. Coufiago mi pensión Cangallo 746. Recl. 3 días.—Bs. As., 28-11-923. Hellmann Federico.
AVISO AL COMERCIO — Con intervención de las oficinas Tancredi y Hudson, Cangallo 527, U. T. 4965, Lib., vendí a M. Nardone mi pensión Córdoba 335. Recl. 3 días.—Bs. As., 28-11-923.—María Vanobio.
AVISO: Por Oficina Baccino, Pueyrredón 640, U. T. 6462, Mitre. C. T. 141. Oeste, vendí a los señores Ramón y Francisco Vejo mi Panadería y pastelería "La Francesa", situada Estados Unidos 1685. Reclamos 3 días.—Jenaro Menéndez. v30
AVISO, POR INTERMEDIO DE La Bolsa Panaderil, únicas oficinas B. Mitre 2064 (ambos teléfonos), vendí a los Sres. Granja y Cía, mi gran panadería y confitería mecánica "La Moderna", sita Cabildo 2535-37. Reclamos 3 días.—Rosendo López. v30
AL COMERCIO: Por casa Sancio y Cía., corredores y martilleros públicos, Talcahuano 467, U. T. 0873, Mayo, he vendido a los Sres. Beiros, Capeda y Estévez mi negocio de café y billares, Charcas 1532. Reclamaciones 3 días. Buenos Aires, 21|11|23. Andrés Pérez. v30

AVISOS COMERCIALES

AL COMERCIO: Por "La Intermediaria", Sarmiento 2120, vendí mi fábrica mecánica de bizcochos, sita Planes 833, J. Amoedo. v30
AVISAMOS al comercio que hemos vendido a los Sres. Fernández y Alegre, nuestra panadería mec., sita en Valentín Alsina, calle Boquerón 3859. Recl. 3 días. — Salone y Rovetta. vl
AVISO AL COMERCIO que con fecha 27 del corriente, he vendido al Sr. Domingo González, 2 carros tipo horno. Reclamaciones 3 días de la fecha. José Trodeo, Vieytes 402, Banfield, F. C. S. vl
AVISO: Por Oficina Baccino, Pueyrredón 640, ambos teléfonos, vendí al señor Manuel Cobas mi panadería y pastelería "La Estrella de Italia", situada Guatemala 4550|52. Reclamo 3 días.—Manuel Calviño Estrella. v30
AVISO: Por Oficina Baccino, Pueyrredón 640, ambos teléfonos, vendí al señor Antonio Chau, nuestra gran panadería, pastelería y fca., de 4|8 lunas, "Boulevard Victoria", situada Victoria 2630|32. Reclamos 3 días. Rubio y Ureta. v30
AL COMERCIO: Por Trifiletti y Barreiro, ofs. Sarmiento 2211, hemos constituído una sociedad para explotar el negocio de panadería mecánica San Cosme, sita Vera No. 745|52, que girará bajo el rubro de Fernández y Helling. v30
AL COMERCIO: Por Trifiletti y Barreiro, ofs. Sarmiento 2211, he comprado al Sr. Rafael Cattaneo, su propiedad de panadería, calle Santiago del Estero 929-33. Bs. As. 28|11|1923.—Renzo Martegani. v30
AL COMERCIO: Por Trifiletti y Barreiro, ofs. Sarmiento 2211, vendí al señor Pablo Helling, una parte mitad de mi panadería mecánica San Cosme, sita Vera 745|52. Bs. As. 28|11|1923.—Juan Fernández. v30
AL COMERCIO: Por Trifiletti y Barreiro, ofs. Sarmiento 2211, vendí al Sr. Renzo Martegani, mi panad. mecán. Las Buenas Aguas, sita Santiago del Estero 929|33. Recl. 3 días. Bs. As. 28|11|1923.—Rafael Cattaneo. v30
AVISO.—Por intermedio de la Bolsa Panaderil, únicas oficinas B. Mitre 2064 (ambos tel.), vendí al señor Agustín Allande, mi panadería y pastelería sita Moreno 2119. Alejandro Montero Arrieta. v30
AVISO. POR INTERMEDIO DE La Bolsa Panaderil, únicas oficinas B. Mitre 2064 (ambos teléfonos), vendí al señor Zacarías Mumarria, mi panadería y confitería "La Simpática", sita Victoria 2215. Reclamos tres días.—F. Inda.
AVISO, POR INTERMEDIO DE La Bolsa Panaderil, únicas oficinas B. Mitre 2064, (ambos teléfonos), vendí al señor Timoteo Fernández, mi gran panadería y confitería "La Aurora", sita Rioja 1364. Reclamos tres días.—Eduardo Rubio. v30
AVISO, POR INTERMEDIO DE La Bolsa Panaderil, únicas oficinas B. Mitre 2064, (ambos teléfonos), vendí al señor Manuel Cobas, la parte que me corresponda en la gran panadería mecánica "La Perla de Flores", sita Varela 2600. Reclamos tres días.—Ricardo Cobas.
AL COMERCIO: Aviso que con intervención de los martilleros públicos Sres. Juáres y Morando, ofic. Cangallo 1464, he vendido a los Sres J. Solivellas y P. Vanrell, el negocio de restaurant, General Hornos 20. Por todo reclamo debe presentarse dentro los 3 días. A. Villarroya. v30
AL COMERCIO: Por Trifiletti y Barreiro, ofs. Sarmiento 2211, vendí al Sr. Francisco Palumbo, mi panadería mecán. Las Aguas Buenas, sita Acoyte 932. Recl. 3 días. Bs. As. 28|11|1923.—J. M. Iglesias. v30
AVISO al comercio que con fecha de hoy he rendido mi comercio de restaurant Avenida de Mayo 644 a los señores Rudolph y Cía., con todo el activo y pasivo. Reclamaciones dentro de tres días de la fecha. Carlos Allekotte. v30
AVISO, POR INTERMEDIO DE La Bolsa Panaderil, únicas oficinas B. Mitre 2064, (ambos teléfonos), vendimos nuestra gran panadería mecánica "General San Martín", sita en Brandsen, F. C. S., calle Bulevard San Martín. Reclamos tres días.—Tinivella y Frattini. v30
AL COMERCIO, AVISO que con intervención del balanceador y martillero público señor Alfonso Cadós, oficinas Tucumán 2134, U. T. 0833, Libertad, vendí a Luis Bó, mi carnicería Salguero 621. Reclamaciones 3 días.—Bs. As., noviembre 28 de 1923. Vendedor: Juan Delfino. v30
AL COMERCIO—AVISO QUE BAJO INventaria tasación practicado por los martilleros públicos señores Juárez y Morando, ofic. Cangallo 1464, he vendido al señor Adolfo de Vedia, el negocio almacén de comestibles y demp. de bebidas, sito en la calle Corrientes 4500. Por todo reclamo debe presentarse dentro de los 3 días. Vendedor, Emilio F. Berenguer. v30
AL COMERCIO: Aviso que con intervención del balanceador público señor Delmiro García, escritorio Puerrredón 1200, he vendido al señor Severino Alfaya, mi negocio de almacén de comestibles y bebidas, situado en esta capital, calle Cabrera número 4003, esquina Gazcón. Recl

AVISOS para SEÑORAS y SEÑORITAS

SEÑORITA, provincianas para costura, se ofrece, familia seria; dar carta o pasar, Alsina 329.

SOMBREROS de estación, importados de París, líquido a precios ínfimos, $ 10, 15 y 20. Casa Leon, 6 de Martín 450, esq. 2 y 4 vte.

SEÑORITA costurera y otros quehaceres, se ofrece para casa familia, con buenas recomendaciones; Timbó 5594, (telef. 35, Devoto. v30

ZURCIDORA, tejedora, esp. en trabajo invisible; Esmeralda 485. v30

ZURCIDORA tejedora diplomada, trabajo fino; Tucumán 3246, dpto. 1. v30

ZURCIDORA tejedora, profesora. Aclarar trabajo perfecto garantido. Casa responsable, Salta 347, U. T. 4167 Riv. vl

ZURCIDORA y tejedora, perfección y precios módicos, doy recibos; Salta 960, 847. v29

ZURCIDORA y tejedora Villanueva, única diplomada de verdad, perfección y esmero; Maipú 534, altos, de conf. vidic.

VESTIDOS Moda Cecilia, Bolívar 1, Corrite 981. Vende baratísimo vestidos nuevos y casi nuevos. Esta acreditada casa no tiene sucursal. v30

AVISOS PARA HOMBRES Y NIÑOS

AQUÍ! Limpia, plancha trajes a vapor, 2.50, teñir 6,; Esmeralda 495. v30

A $ 10 DOY vuelta sobretodos, trajes 18 $ etc., y corn., Cochabamba 1185 vl

A $ 8, DOY VUELTA trajes y sobret., y 6 $ Sgo. 25 y 6, trabajo fino, doy recibo; Ford 1185, U. T. 1150, Riv. vl

ELVIACACA, Cangallo 748 doy vuelta trajes, paso nuevo, trabajo fino. v30

CAMISAS hombre, med. y compost., adquiere género, Alsina 1414. vl

EL CORTADOR de George, señoras trae $ 25 y caballeros San Juan 758, U. T. 4258, D. O. v30

LIMPIO y plancho un traje a seco, $ 2 vapor 4 teñir 7; Maipú 534, alt. vld.

MAQUINAS de COSER, ESCRIBIR, REGISTRADORAS y RADIOTELEFONIA

A BIEN mensualidades, máquinas de escribir. A. Arbiza y Cía., Victoria 668, U. T.

A $ 35 MAQ. coser, otras Singer, New Home, vendo ocasión, Bolívar 153, vld.

A $ 100 MAQ. Singer, escritorio, New Home, otras 25 y 60, Cangallo 1185, vld.

A $ 140, vendo Singer bob., $ 30 y otra, escritorio, 140, vd. B. del Libro 174. v30

A PRUEBA, vdo. máq. Singer, Bobina, pies lana, $ 80, Belgrano 1446. v29

A $ 130 máq. esc. p. coser y bordar, nueva, facilito pago, Medrano 61. v30

ANTIGUEDAD Y CONFIANZA, vende máquinas de coser de ocasión, garantía 5 años. v1.e

A TODO interesado que desea comprar, cambiar o hacer componer su máquina de escribir, que visite La Mecanográfica, que estoy seguro que encontrará lo que desea, lo mismo que en accesorios y artículos de escritorio; Moreno 923, U. T. 4852, Riv. v30

A PLAZOS, máquinas de escribir, Remington, Underwood, Royal, Monarch, etc., desde $ 40, completamente garantizadas, gran taller de composturas, sirven y papel carbónico, venta por mayor y menor, "La Mecanista", San Martín 840, U. T. 4837, Avenida.

CAJA REGISTRADORA, National, de ocasión, se vende, Tacuarí 424. v1

CAJAS registradoras, último invento alemán, Juan Schmalland, Chacabuco 890. v2

CAJAS REGISTRADORAS NATIONAL, vendo desde 250 a 500 $ m|n; exactamente como nuevas; Sgo. del Estero 452.

CAJAS REGISTRADORAS NATIONAL nuevas, últimos modelos para negocios chicos y grandes, vendemos por mensualidades sin aumento de precios; también vendemos reconstruidas garantizadas. Somos los fabricantes de clisés, boletos y repuestos de todo clase. La Maquinista, San Martín 342, U. T. 4256, Avda.

CAJAS Registradoras "National", nuevas, los últimos modelos, para negocios chicos y grandes, vendemos por mensualidades sin aumento de precios; también vendemos reconstruidas garantizadas. Somos los fabricantes, Cía. de Cajas Registradoras "National", Callao esquina Sarmiento. v30

DOS BUENAS MAQ. de coser, Singer, vendo, casa particular; Salta 944, vld

DESEO VENDER MAQUINA SINGER A bobina, particular, Moreno 3874.

HERMOSA máquina vendo, 65 $ y Singer escritorio bobina, Victoria 3020. v30

MAQUINA escribir Underwood, otra 130 $, vdo., Rivadavia 2143, Depto. 2.

MAQUINA Singer escritorio, nuevita, otra 70 $ vdo., Rivadavia 2143, Depto. 2.

MAQUINA bobina, coser, bordar, vendo, $ 55, B. Mitre 2051, dto. 5, altos.

MAQUINA Underwood y Remington, perfecto estado, vdo. part., M. de Oca 87.

MAQUINA SINGER, CAÑON, COMPRO, San Juan 2952.

MAQUINA DE COSER A BLACK, SE vende; Triunvirato 231.

MAQUINA escribir, Continental, perfecto estado, vendo, Santa Fe 3572.

MAQS. CAÑON, de aparar, se venden 2 en buen estado, Gazcón 1791. vl

MAQUINA Singer bob., escrit., otra bob., vendo, $ 85, Belgrano 1446. v30

MAQ. joya, bobina central, y de ojalar, id. Cornely, vdo. bto., E. Ríos 988. v30

MAQ. escribir y reparaciones, Casa Iturrat, Lavalle 1182, U. T. 0818, M. v30

MIMEOGRAFOS Edison-Dick, de ocasión, vendo; The Duplicator, Perú 281. v29

MAQ. de escribir Monarch, a 1/2 de precio; Casa Iturrat, Lavalle 1182. v2

MAQUINAS de escribir, con facilidades; Casa Iturrat, Lavalle 1182. v2

MAQ. de escribir Underwood, a 1/2 de precio; Casa Iturrat, Lavalle 1182. v2

MAQ. de escribir Remington, a 1/2 de precio; Casa Iturrat, Lavalle 1182. v2

MAQ. de escribir Continental, a 1/2 de precio; Casa Iturrat, Lavalle 1182. v2

MAQS. $ 26, fija., coser, bordar, zapatear, maestro, taipbert., Cochabamba 726. vl

MAQUINA ESCRIBIR PORTATIL, NUEva, vendo 150 pesos; Montes de Oca 587.

MAQUINAS de escribir, Ultimos modelos. Casi nuevas, a precio de usadas. Máquina retrocede, teclado universal, 2 colores, $ 120. Precio de reclame hasta fin del mes. Compostura hecha por nuestros talleres son más económicas y duran más. Grandes surtidos en muebles de oficina, papeles para máquina de escribir, cintas y carbónicos. Emporio Americano, Maipú 272, U. T. 4125, Avda.

RECEPTOR radiotelefónico, vendo, tres válvulas, de 13 a 16; Callao 1554. v30

PERSONAS BUSCADAS

A DEMETRIO MAZOWISKY desea verlo Agustín Pujol, Florida 25. v30

DESEO saber paradero Eduardo Pozzo; Beltrán 371; Ana de Pozzo. v30

DOMINGO ACOSSE busca a su hermano Luis Acosse, por asuntos de familia. Dirigirse a estancia San Jacinto, Rojas. v29

DESEO SABER EL PARADERO de Emilio o Atilio Zanetti; por carta a C. Correo 76. A. C. 542.

LOS HERMANOS DE JUAN PAFUNDI, buscarlo por división de bienes; Juan Ortiz, F. C. Santa Fe. vld

SE NECESITA entrevistar con Angel Qualtero o Carmen López, su hermano Antonio López, Amenábar 2184, Belgr. v29

SE DESEA saber el paradero de Juan Vedia Gutiérrez, lo busca su hermano, por asuntos de familia, dirigirse Cevallos 2552. v30

SE DESEA SABER el paradero de Félix, Pedro, Dionisia y Alberto Gante, que el año 1907 residían en Puan; los busca su hermana Sofía Gante, Pavón número 3950, departamento 1. v29

EXTRAVIOS y HALLAZGOS

ANTEOJOS extraviados alrededor de Once. Gratif., devolución; Boedo 160.

GRATIFICARE, con la mitad de su valor, a quien devuelva traje nuevo olvidado en tranvía 61, día 24 a las 18.30, M. Dimoff, Belgrano 261, Avellaneda. v29

LIBRETA Banco Londres, a nombre de Teresa S. Franch extraviada. Se agradecerá su devolución al Banco.

LIBRETA de Caja de Ahorros, No. 1177, del Banco Español del Río de la Plata, agencia No. 6, a nombre de Margarita Baura vda. de Borrás, extraviose. Se ruega devolverla al Banco. v1e.

PLANOS EXTRAVIADOS en auto alquiler, noche del 27, gratificaré a quien los devuelva a Cabrera 3610.

PUEDO AL QUE encontró planos extraviados que telefonee nuevamente al número que corresponde a Entre Ríos 1660.

SE HAN EXTRAVIADO 20 muestras de calzado en un tranvía núm. 19; se gratificará al que las devuelva a Independencia 3277. v29

SE HA PERDIDO el martes 27, una estola piel, en un coche, en el trayecto de Callao y Quito a Melo 2084, se gratificará a quien la devuelva a Sarmiento 2216.

SE HA PERDIDO una pulsera, oro 18 kts., con brillante y un anillo compromiso, con letras E. T. a M. J. D., 1911. Se gratificará a quien lo devuelva, Montevideo 208.

SE HAN EXTRAVIADO dos libretas caja de ahorros, Nos. 43.762|43.764 y 38.512|38.514, del Banco de Londres y Río de la Plata, sucursal calle Santa Fe 2122, a nombre de Antonio Francese y Miguel Parise, a la disp. de Antonio Francese, respectivamente. Se ruega la devolución a Guido 2090.

VENTAS VARIAS

A ELECTRICISTA, materiales de calidad, vendo barato, Rivadavia 3189. v29

ARAÑAS, plafoniers, brazos, pilares, vendo barato, Rivadavia 3189. v29

ALFOMBRITAS para cama, de lana floreadas $ 6, tapetes yute 1.80; casa Beltano, Rivadavia 1915. v30

AROS, COLLARES, PULSERAS, HEBIllas, etc., por mayor, vende baratísimo; Suipacha 332, 2° piso derecha. vl

ARTICULO de bazar, vendo una partida de vidrio estilo oriental, a precio de ocasión; Santa Fe 2516. v30

ARTICULOS de bazar y juguetería, venta por mayor y menor a precios de ocasión, Avenida de Mayo 1144. v30

ARTICULOS de pinturería, papelería, electricidad, instalaciones, vidrierías, etc., rematará el domingo a las 9, Quadri, en Lima 612 y Méndez de Lima.

BANCOS PARA ESPECTACULOS a kermesses, vendo, Rivadavia 7746.

BALANZA dos platos y Toledo, básculas giratorias, vendo; Boedo 586. v30

BANADERAS, lavatorios, bidets, sapejos, vendo barato, Rivadavia 1198. v29

BUTACAS 600, usadas, vendo y 1.000 nuevas, Hidalgo 630, U. T. 0550, Mitre.

BASCULAS vendo y arreglo barato, Brandsen 1071, Barracas.

BIGORNIAS francesas ligeras, averiadas, desde 75 kgs. vendo, Magallanes 1012. vl

BASCULAS de 100 a 1.000 kg., balanzas de plato y fantasía; Belgrano 2150. v30

BASCULA por 85 $, 300 kg., otra de 500 por 95 $, vendo; Helguera 1301.

BOLSAS vendo y confecciono, todas clases, Dupalata 3573, U. T. 0400, Corrales. v30

BATEA de hierro, forma media caña, de 2mts.x0.60x0.35, puede servir de evaporador, hebetero, etc., se vende de ocasión, Jorge Newbery 3451. v29

CAJONES vacíos, grandes, machimbrados, vendo, Ascasubi 1145.

CAJONES AUTOMOVILES machimbrados 1ª, 1ª, gran lete, líquido, Loria 577. v29

CAJONES ante machimbrado, 4x1.80 m., $ 40, vendo, Espinosa 1229.

CALENTADOR baño, a gas y calle, buen estado, vendo parejo, Bonaeny 2477.

CANTALES parabrisas, nuevo, modelo, líquido 150, ocasión, Alsina 2676.

CALENTADORES Optimus y mecheros, vendo, por may. y men., Rivadavia 8199.

CONSERVADORAS, máq. heladas, estabjeras, liq., cualquier prec., Victoria 1874. vdic.

CELULOIDE en hojas, cualquier espesor, vda. Carlos Francia, Talcahuano 379. 30

CAMAS CONFECCIONADAS DE TODAS formas y tamaños; casa Longchamps, Bolívar 289. v30

ESCALERAS de pintor, nuevas, de 7 a 13 esc., liq., B. Peña 1187, T. 5199, B. O.

EXPOSICION de remates varios, diarios, hoy, Pampa 1859, Belgr., F. Lapperd. v30

ESCALERAS para pintores, electricistas y tareas grandes, en cualquier clase y medida encontrarán en la fábrica; Solís 1487. vl

FOTO Spido Gaumont, 9x12, obj. 1. 6, 8, comp., p. estudio, vendo, M. F., Sgto. 533, Garibaldi, Avell.

FUNDAS PARA JUEGOS SALAS Y PIAnos, se ya a dom., o muestras, Uruguay 138, U. T. 2156, Lib., Despan de Bus. v4

FRUTA; vendo el producto de un monte de duraznos de 31 hectáreas, clases especiales; dirigirse A. Carlos Obligado, estación El Paraíso, F. C. C. A. vl

GRAN VENTILADOR Marelli, 4 palas, se vende; Linián 3393.

HULE para piso y linoleum, 4.50 metro cuadrado, ancho de 50 cms., $ 2.20, de 70 cms. $ 2.50. Casa especial en alfombras; Rivadavia 1918. v29

HORMIGAS Y VIZCACHAS. Escribanos y le indicaremos un procedimiento para exterminarlas; Martín y Cía., Corrientes 438, B. Aires. v2dic.

LEÑA madura, se vende barato, Rocha N.o 960, Figuera. vl

LONAS blancas, rayadas e impermeables, precios especiales para toldero y revend., casa Longobardi, Bolívar 230. v30

LEÑA 2 col. campana para parrilleros $ 30, astillada $ 35, aserrín $ 5, p|o estación Colegiales, dep. Lerner 1926 Pal. v30

LONA RAYADA para toldos y cortinas. Ancho 110 cmts. a $ 2.10 el metro, lonetas blancas, fleeces, etc.; Rivadavia 1915. v30

LEÑA recortes madera dura, especial para cocinas a $ 28 los 1.000 kilos, puesta a domicilio. Nota: la leña es seleccionada, Nueva York 3240, U. T. 184 Dev.to.

MAQUINA DE BIOGRAFO SE VENDE; Entre Ríos 1505.

MAQUINA TOMAR VISTAS CINE COMpleta y proyector, portátil se vende; Defensa 807.

OJO! Vidrio roto, cant., regalo, Corrientes 2552, dto. 5.

PAPELES pintados, líquido; Venezuela 1570, U. T. 4361, Lib. v2

PAPELES pintados, últimas creaciones, muy barato, recién recibidos, B. Mitre 2371, U. T. 4210 Mitre, Coop. 953 Cent. vl

PAPELES PINTADOS, liquidamos 100.000 rollos a mitad de precio, muestras a domicilio, Victoria 575, U. T. 1302, Avda.

PAPELES pintados de la más alta creación, recién recibidos, baratísimos. Cerrito 587, U. T. 0188 Mayo. vl

SE VENDEN 600 ks. pan duro p. animales, 5 cts. k°. Las Heras 1689.

SE VENDE un sillón con ruedas, para enfermo, y dos muletas, Morán 4501.

SE VENDE un aparato vulcadura autógena, completo muy barato; Pavón 1045 v30

SE VENDE tanque hierro galvanizado, capacidad 4 mil litros, en perfecto estado; Terrero 870.

SE VENDEN 2 cajones delicioso chocolate de Holanda, en polvo, tatas (cacao), 27 cajones cervesa blanca Pilsen muy fresca, de gusto refinado, espléndida ocasión para navidad; ofertas serias por carta a Casilla de Correo No. 1016. v29

TANQUES extranjeros, h. galv., redondos, con tapas, de 600 litros, líquido $40, nuevos; Patagonia 524. v29

TARROS importados, de 30 a 50 lts., p. transporte de leche, se venden de ocasión; Jorge Newbery 3451. v1o.

TOALLAS turcas, saldos de fábrica, vendemos, liquidamos también lote cupillos, limpia linas y perfumería importada, cabello Sanvedra 248. v29

VENTILADORES de todas clases, vendo y cambio; Viamonte 658. v30

VENDO CAJONES DE AUTOS, NAZCA número 1667. v30

VENDO TRES INCUBADORAS; Chicisima, 2841. v29

VENTILADORES y motores eléctricos, vendo, Victoria 2471.

VENTILADORES de techo, mesa, de ocasión, c. c. y c. a., Lavalle 232. v29

VENDO 1 BASCULA 1.000 ks., Bianchetti, Brandsen 1071, Barracas.

VENTILADORES techo o mesa, alter. o continua, vendo, B. Mitre 2051.

VENDO UNA BASCULA DE 1000 KIlos, Avenida La Plata 2280.

VENDO UNA TARIMA DE feria, completa, buen estado, Santa Fe 3723. v30

VENDO 2.000 herraduras tamaño grande, R. de Janeiro 684. v29

VENTILADOR techo, c. c., vendo ocasión, Salcedo 2980.

VENTILADORES Marelli, techo, mesa, vdo., cambio, comp., Tucumán 1710 v30

VENDO 200 metros caño Mannesmann usado, de 2 pulgadas, bio., Vera 86.

VENTILADOR oscilante, corr. alt., vendo, Belgrano 2800.

VENDO MAQUINA HACER HELADOS Y un espejo, Santa Fe 4702. v30

VENDO alfombra de Smyrna, 4 por 2.68 mts., particular; Artos 1557. vl

VENDO madera para pisaderas y esteras, Nazca 1687. v30

SE VENDEN 600 ks. pan duro p. animales, 5 cts. k°. Las Heras 1689.

SE VENDE un sillón con ruedas, para enfermo, y dos muletas, Morán 4501.

SE VENDE un aparato vulcadura autógena, completo muy barato; Pavón 1045 v30

SE VENDE tanque hierro galvanizado, capacidad 4 mil litros, en perfecto estado; Terrero 870.

SE VENDEN 2 cajones delicioso chocolate de Holanda, en polvo, tatas (cacao), 27 cajones cerveza blanca Pilsen muy fresca, de gusto refinado, espléndida ocasión para navidad; ofertas serias por carta a Casilla de Correo No. 1016. v29

TANQUES extranjeros, h. galv., redondos, con tapas, de 600 litros, líquido $40, nuevos; Patagonia 524. v29

TARROS importados, de 30 a 50 lts., p. transporte de leche, se venden de ocasión; Jorge Newbery 3451. v1o.

TOALLAS turcas, saldos de fábrica, vendemos, liquidamos también lote cupillos, limpia linas y perfumería importada, cabello Sanvedra 248. v29

VENTILADORES de todas clases, vendo y cambio; Viamonte 658. v30

VENDO CAJONES DE AUTOS, NAZCA número 1667. v30

VENDO TRES INCUBADORAS; Chicisima, 2841. v29

VENTILADORES y motores eléctricos, vendo, Victoria 2471.

VENTILADORES de techo, mesa, de ocasión, c. c. y c. a., Lavalle 232. v29

VENDO 1 BASCULA 1.000 ks., Bianchetti, Brandsen 1071, Barracas.

VENTILADORES techo o mesa, alter. o continua, vendo, B. Mitre 2051.

VENDO UNA BASCULA DE 1000 KIlos, Avenida La Plata 2280.

VENDO UNA TARIMA DE feria, completa, buen estado, Santa Fe 3723. v30

VENDO 2.000 herraduras tamaño grande, R. de Janeiro 684. v29

VENTILADOR techo, c. c., vendo ocasión, Salcedo 2980.

VENTILADORES Marelli, techo, mesa, vdo., cambio, comp., Tucumán 1710 v30

VENDO 200 metros caño Mannesmann usado, de 2 pulgadas, bio., Vera 86.

VENTILADOR oscilante, corr. alt., vendo, Belgrano 2800.

VENDO MAQUINA HACER HELADOS Y un espejo, Santa Fe 4702. v30

VENDO alfombra de Smyrna, 4 por 2.68 mts., particular; Artos 1557. vl

VENDO madera para pisaderas y esteras, Nazca 1687. v30

MAQUINAS, MOTORES y ACCESORIOS Compra - Venta

MAQUINAS HAFI de tejer medias de Pronton (Inglaterra), vendo de 192 agujas $ 130, de 144, $ 120. Por carta J. Vecino, México 1190. vl

MAQUINAS de tejer medias, modelo Harrison, de 112 agujas y 144, vendo barato; consulten precios, H. C. Garzón y Cía., Bodoo 287, de 1. a 17. capital. v29

MAQUINA rompedora a mano o 2 muletas, p. romper hielo, carbón, cemento, etc., se vende de ocasión; Jorge Newbery 3451. vl

MEZCLADORA 4 fra. molina, para 200 ladrillos de cerdo, productos químicos u otros, se vende, casi nueva, Jorge Newbery 3451. vl

MAQUINAS EN GENERAL, MAQUINAS para talleres mecánicos, máquinas para el beneficio de minerales, instalaciones para fabricación de asfalto, ladrillos, locas, molinos de todas clases, cal, pintura; Staudt, y Cía., B. de Irigoyen 1330.

MAQUINAS Harrison de tejer medias, compro una si quiere ganar $ 5 diarios en su casa. Le compramos su producción. Cilindros de repuesto, agujas $ 12 ciento. Pida catálogo gratis, "La Textil Platense", B. Irigoyen 1132. Representante de la Cía. Harrison, de Manchester (Inglaterra). vl

SE VENDE una escopladora y agujereadora a mano; Rioja 1860, Avellaneda. v30

SIERRAS sin fin a munición, alemanas, nuevas, de 90 cm., $ 755, de 80 cm, $ 670; Belgrano 1753. v29

SE VENDE urg. un motor Diesel Otto, de 47 HP., industrial, como nuevo. Diríjirse Juncy 250. vl

SE VENDE motor Harry Parr, en buen uso, 25 HP., sobre vagón, San Pedro, F. C. C. A. o Ing. Moneta, F. C. C. C. Tratar M. Casal, Callao 1540. vlo.

TUPI Y SIERRA DE 0.90, SE VENDE; Iturri 1477. v30

TRASMISIONES poleas, correas y cojinetes, ventiladores para fragua, vendo, barato, Belgrano 1753. v29

TORNO de 1 metro de entre puntas y de 0.25 a 0.50 de altura de la punta, segundo uso, Arengreen 630.

VENDO MOTOR C. A., 5 H. P., G. E., Veles Sársfield 2091. v30

VDO. 4 velantes de sierra sin fin de 1.05, cfre. y una garlopa alemana de 0.40; Brasil 906.

VENDEMOS 1 o 2 JUEGOS DE TRILLAdoras, completos, listos para entrar en campaña, facilidad de pago, ocurrir exterritoria Estación Arroyo Dulce (F. C. C. G. B. A.), telef. 206 Pergamino. v29

VENDEMOS EN BELVA, F. C. C. A., 2 tractores "Case", a kerosene, 22-40 H. P., último modelo, muy poco uso, perf. estado, de mejor que hay en maquinaria agrícola, arados, rastras, gradas, p. acarrear, tractores "Fordson", sembradoras, desterronadores inmejor. estado, facilid. pago. Oportunidad p. estancieros y grandes colonos. Inf., Salta 188. v30

MATERIALES para CONSTRUCCIONES artículos de corralón y rurales

LAMBRE tejido a 0.80 el mt., postes 2x3, $ 1, puertas tej, $ 4. Lima 1161. v30

DOQUIN NUEVO, TIPO MUNICIPAL, vendo barato, Loria 51.

CANNING 578, visite y comprará a bajo precio materiales de construcción. v3dic.

ANTES de comprar puertas y ventanas, pidan catálogo a J. A. Irlarte e hijo, se remite gratis; Montes de Oca 1588, v30

0.25 CENTAVOS EL PIE cuadrado machimbre spruce, 1x6, nuevo 1|2x6 a 0.37, con 5 o|o desc., Charcas 2941. v30

$ 1.50 METRO lineal tea, 3x6, nuevo, 2x8 a 0.85, 1x8, 0.21, con 5 o|o descuento, Tortosa Hnos., Charcas 2941. v30

TORTOSA Hnos. Pidan catálogo de puertas y ventanas de cedro, más conveniente que de pino, Charcas 2941. v24d

ALFREDO FERRANDO, especialista en tejidos de alambre para cercos y gallineros; precios, Sarmiento 2079. v29

ALAMBRE tejido para cercos y gallineros, vende muy barato fábrica; Defensa 819. v2

ALAMBRE tejido de 1.50 alto, el ombro 4 líneas 0.40; postes 3x3, 1.20; Lima 1161, entre G. Juan y Humberto 1, fábrica. v30

0.29 CTS. METRO LINEAL machimbre tea, 1x3, nuevo, de 1a, 1|2x8 a 0.31 con 5 o|o desc., Tortosa Hnos., Charcas 2941. v30

$ 80 PUERTAS nuevas 2" 3x1.10, ventanas, columnas, balcones, mamparas, nuevo y us., Tortajada, 601 Pueyrredón 623. v30

$ 2.60 CHAPAS canaleta, 8 pies, gal., nuevas, inglesas finas, 7' a $ 3.90, 10' $ 4.40, con 5 o|o descuento, Tortosa Hnos., Charcas 2941. v30

$ 3.00 CHAPAS CANALETA, 8 PIES, galv., nuevas, inglesas, gruesas, 7' $ 3.50; 8' 4.00; 9' a 4.50; 10' 5.00, con 5 o|o descuento; Tortosa Hnos., Charcas 2941. v30

COMPRAR USADO, tablones albañil, tirantes tea, machimbre, cielorraso, tablas, columnas armadas, a precios muy bajos, puertas, portones, celosías, etc., Zavaleta 97. v1

PEREZ LEVERATTO Hnos., DEBEN consultar antes de construir su casilla, tenemos listas para entregar de cualquier tipo, desde $ 300; acordamos facilidades. Soliciten presupuestos; E. Ríos 2182.

GRIEGO y Cía.—Salta 1953.

Pino Paraná 1x3	$	0.15	tea 1.a	0.21 millo.
" " 2x3	"	0.28	"	0.40 "
" " 3x3	"	0.40	"	0.80 "
" " 3x4	"	0.62	"	0.80 "
" " 3x6	"	0.78	"	1.20 "
Mac'bra "	"	2.10	"	3.80 millo.
C. raso "	"	1.40	"	2.25 "

Chapas canaleta 8 pies, a 2.60; de 7, a $ de 8, a 3.50 de 9, a 4.40; de 10, a 4.80

B. IRIGOYEN 1544, Gorostegui Hnos.

Pino tea 1a. 3x9:			1.00
" "	3x6:		1.30
" "	8x3:		0.65
2x3, 1x3:		0.40	y 0.25.

Pino 1a. 4.40 mt. cuadr.
Cirraso, 2.25 met. cuadr.
Paraná 1x6 1a. piso, 0.22.
Cirraso a 0.24.
Chapa canaleta, chapas lisas, p. y ventanas, casillas, 10 o|o descuento.

CATAMARCA 251—ZAGALSKY y Cía. Precios fijos. Noviembre 29 de 1923.

A $	1.80	chapas lisas de 8 pies	
A "	2.40	" lisas de 7 pies	
A "	3.50	" galvanizadas 3x7 pies	
A "	2.55	" "Ostrillón" 8 pies	
A "	2.95	" "Ostrillón" 7 "	
A "	3.15	" "Ostrillón" 8 "	
A "	4.25	" "Ostrillón" 9 "	
A "	4.75	" "Ostrillón" 10 "	
A "	2.85	" "Globo" de 6 "	
A "	3.25	" "Globo" de 7 "	
A "	3.65	" "Globo" de 8 "	
A "	4.50	" "Globo" de 9 "	
A "	5.00	" "Globo" de 10 "	

5.000 chapas y cabaletes marca "Globo" con peq. mancha con el 10 o|o de descuento.

A $	0.15	pie cuad., maderas "Paraná".	
A "	0.95	met. cdo. forros casillas 1|2x12	
A "	1.45	met. cdo. cielorraso 1|2x6 1a. 1.60	
A "	1.70	met. cdo. pisos rust. 1x6 y 1x12	
A "	2.20	met. cdo. machimbrado 1x6, 2a.	
A "	0.11	met. lin. alfajías 1 x 2 nuevo	
A "	0.15	" " alfajías 1 x 3 nuevo	
A "	0.22	" " tirantes 2 x 3 nuevo	
A "	0.40	" " tirantes 3 x 3 nuevo	
A "	0.52	" " tirantes 3 x 4 nuevo	
A "	0.80	" " tirantes 3 x 6 nuevo	
A "	0.75	" " listones 1 x 6 nuevo	
A "	0.53	" " tablas 1x12 nuevo	
A "	0.80	" " tablones 1 1|2x12 nvo.	
A "	1.10	" " tablones 2x12 nuevo	
A "	0.19	" " alfajía tea 1x3 Oregón	
A "	0.35	" " tirante 2x3 tea	"
A "	0.54	" " tirante 3x3 tea	"
A "	0.70	" " tirante 3x4 tea	"
A "	1.06	" " tirante 3x6 tea	"
A "	0.23	alfajías tea 1x3 pino $ 0.28	
A "	0.40	" " tirante 2x3 tea legítimo	
A "	0.60	" " tirante 3x3 tea	"
A "	0.80	" " tirante 3x4 tea	"
A "	1.20	" " tirante 3x6 tea	"
A "	1.80	" " tirante 4x3 tea	"
A "	0.50	" " tirante 2x4 tea	"
A "	0.80	" " tirante 3x6 tea	"
A "	9.20	met cuad. machimb. tea 1x6, or.	
A "	1.20	met. lin. tablones 1 1|2x12, tea 1ª	
A "	1.70	" " tablones 2x12 tea 1a.	
A "	1.75	" " tablón spruce 2x12	
A "	0.21	" " tea 1x3 y piso a 0.28	
A "	0.32	" " tea 1|2x6, cirraso 1a.	
A "	1.80	tir. hierro 6x6 extranjeros	
A "	1.89	" " T 016 "	
A "	2.50	" " T 012 "	
A "	3.—	" " T 014 "	
A "	3.80	" " T 016 "	
A "	4.80	cjuna columnas galería 2 pugád.	
A "	1.40	postes madera 3x3x2.50 mts.	
A "	2.80	postes madera 4x4x3.50 mts.	
A "	2.—	metro quebracho colorado, 4x4	
A "	5.—	puertas tejido alambre 1x1.50	
A "	0.55	met. odo. alambre tejido galvan.	
A "	1.60	caballetes 8 pies, "Globo"	
A "	29.—	los 100 kilos chapas lisas No. 26	
		negras de 1x2 metros cju $ 2.50	
A "	40.—	los 100 kilos chapas "Ostrillón" 4	
		41, "Globo", azul No. 24 a $ 44	
		por chata, detalle por chapas.	
A "	2.95	chapas 24 6 pies "Ostrillón"	
A "	3.50	chapas 24 7 " "Ostrillón"	
A "	4.—	chapas 24 8 " "Ostrillón"	
A "	4.45	chapas 24 9 " "Ostrillón"	
A "	4.95	chapas 24 10 " "Ostrillón"	
A "	5.90	chapas 24 11 " "Ostrillón"	
A "	6.90	chapas 24 12 " "Ostrillón"	
A "	3.30	chap. "Globo" No. 24 azul 6 pa.	
A "	3.85	chap. "Globo" No. 24 " 7 "	
A "	4.40	chap. "Globo" No. 24 " 8 "	
A "	4.95	chap. "Globo" No. 24 " 9 "	
A "	5.50	chap. "Globo" No. 24 " 10 "	
A "	6.40	chap. "Globo" No. 24 " 11 "	
A "	7.20	chap. "Globo" No. 24 " 12 "	
Machimbre Paraná 1a., m. c.			$ 5.—
Machimbre tea 1a., m. cuadrado			$ 4.50
" " 1x12 1a. Especial			" 4.80
A $	2.95	met. cdo. baldosas francesas 20x20, de piso a $ 2.20, 1a. 2.60.	
A "	5.95	met. cdo. azulejos 15x15, 1a. 6.80 al detalle $ 7.	
A "	42.—	puertas casillas de pino tea.	
A "	8.—	ventanas casillas de pino,	
		stock permanente de todas medidas.	
A "	2.20	baldes italianos galvan.	
A "	2.40	canastos italianos, acero batido.	
A "	10.—	los mil clavos c|pleno.	
A "	0.49	kilo clavos puntas París.	
A "	20.—	los mil kilos cal Córdoba.	
A "	13.—	metro arena gruesa, por chata.	
A "	0.18	pie cuad. pino Brasil, canela.	
A "	0.18	" " pino Paraná 2a.	
A "	0.28	" " pino Paraná 1a.	
A "	0.32	" " spruce 1x8 y 1x12, 0.25	
A "	0.35	" " spruce 1x12	
A "	0.56	" " raulí seco.	
A "	0.34	" " pino spruce 3x12	
A "	0.25	" " tirantes tea, chata.	
A "	0.28	" " tablas y tablones tea.	
A "	0.30	" " alfajías y listón. mach.	
A "	0.32	" " machimbr. 1a, a 0.35	
A "	0.37	" " cielorraso 1|2x6, 1a.	
A "	0.40	" " rob. N|A, 7" a 1|9" 2"	

Todos nuestros materiales son nuevos.—RAGALSKY y Cía., CATAMARCA 251.

AUTOMOVILES, ACCESORIOS y AFINES

AUTOS varias marcas y modelos vendo en 10 ms., Casa Iturrat, Alsina 2232|52. v2

AUTO CHEVROLET FAETON, NUEVO, vende barato, Medrano 325, vl2

AUTOS, recibo en dep. y para venta, J. Bottaccini, R. Janeiro 1652. v29

AUTO FORD, casi nuevo, poco uso, vendo barato; Independencia 2684.

AUTO HUPMOBIL trabajando, 2 carrocerías, líquido, verlo 7 a 12; Peña 2212.

ADELANTOS en consignación alautos y afines.—Gelpi y Villafañe; Callao 11.

AUTOMOVIL FORD, trabajando, particular, quien para 200 $ mensual, vde. a prueba, o colocación, J. R. Alberdi 4484.

AUTO CHEVROLET VENDO BARATO, a toda prueba, San Luis 3436.

AUTO DODGE, COMPRO; VENEZUELA número 961.

AUTO MINERVA, último modelo, véalo se 2.500, Callao 11.

AUTO Chevroll, doble faeton, se vende, Acevedo 673, de 13 a 16. v29

AUTO MOON, 6 CILINDROS, BIEN estado, vendo; Bolívar 568. v30

AUTO FORD CASI NUEVO LIQUIDO, Larrea 149. v30

APERSONEN 8 cil., precios verdaderos liquidación, venta y rep., Alsina 1081. v30

DEPOSITAR y vender su coche consignación a la gran exposición de Gaona 846. v30

AUTO MINERVA LANDAULET, particular, en perfecto estado, precio de ocasión, véndase; verlo todo el día, Paseo 1029. v30

AUTO Overland, marcha garantida, se vende, con facilidades de pago, calle San Francisco 87. vl

AL GRAN GARAGE MONROE, p. inauguración cocheras desde 20 $; calle Moreno 3564, Urquiza. vl

AUTO GRANT SIX doble faeton, arranque eléctrico y cinco ruedas de alambre, vendo en 1.800 $; Azcuénaga 774, dto. 7. v30

AUTO CAMION para 2.000 kilos, marca Dietrich, a toda prueba, vendo, tratar Moreno 840, primer piso.

AUTOMOVILES; Desea Ud. comprar un auto, no pierda tiempo y visite la exp., Rivadavia 1561.

AUTO Brasier, últ. mod., doble faet., vendo, o la carroc. sola, de 8 a 12, Pujol 755.

A CREDITO, neumáticos vendo; descuentos especiales para ómnibus y casas comerciales. Pidan precios M. Bugallo y Cía., Santa Fe 3499. v29

AUTOMOVILES de gran ocasión, desde el más modesto hasta el m. lujoso, prec. sin competencia, vende la acreditada casa Reger, Cerrito 846, U. T. 0371, Plaza.

AUTOMOVILES; Chassis, camión, furgón, etc., remata esta noche Quadri; concurra que hay verdaderas pinchinchas; Bernardo de Irigoyen 656.

NEUMATICOS de las mejores marcas gar

ALQUILER DE CASA y DEPARTAMENTOS

ALQUILER de CASA y DEPARTAMENTOS

ALQUILER de CASA y DEPARTAMENTOS

ALQUILER de

ALQUILER de PIEZAS SIN MUEBLES CON y SIN PENSION

PIECITA hombre solo, alquílase; Rivadavia 2659, depto. 12.

PIEZA se alq., depto. chico para compañía señora sola; Santander 1943. v30

PIEZA a mayores se alquila, sin cocina, Montevideo 1068, dpto. 6.

PIEZA y comedor, junto o separado, alq., Independencia 3237.

PIEZA ALQUILO, 45 $, CENTRAL, a mayores. Suipacha 526.

PIEZA 5x6, ALQ., $ 65, LUZ, cocina, casa lujosa y tranquila, Belgrano 2625.

PIEZA dor a matrim. y sueldo a la mujer para todo serv. dom. Canning 1159.

PIECITA se alquila a hombre solo, calle Masa 1091.

PIEZA GRANDE SE ALQUILA, Corrientes 3427, dto. 1. v30

PIEZA o comedor para Sr. solo o matrimonio solo, Laprida 1264, Dto. 3. v30

PIEZA A HOMBRES SOLOS, ALQUILO; Salta 537.

PIEZAS dos se alquilan a pers. may., ref., Vlamonte 823.

PIEZA con pensión, $ 60, pensión 45, Paraguay 34.

PIECITA ventilada, alq. sin muebles, hombre solo, Talcahuano 231, 2o., izq. v30

PIECITA sin cocina, a matrimonio, alq., Cnel. Niceto Vega 5745, fondo. v30

PIECITA alquilo, $ 25, para hombre solo, Maipú 705.

PIEZA se alquila para matrimonio, o personas mayores, único inquilino. Donado 1140.

RAMOS MEJIA, se alquila sala y pieza, a 3 cuadras de la estación, para matrimonio solo; se dan y piden referencias, en casa de familia, único inquilino; G. Arduino 14251 (antes Rivadavia), de 8 a 15.

SE ALQUILA UN COMEDOR, para personas mayores, Olaguer 3178. v30

SE ALQUILA UNA PIEZA; calle Freyre 2968. v30

SALA alquilo para uno o dos hombres solos; Potosí 4159.

SE ALQUILA UN COMEDOR, SERRano 1964. v1

SEÑORA PRECISA compañera de pieza, Santiago del Estero 742.

SE ALQUILA una sala con cocina independiente, Valentín Gómez 3773. v30

SE ALQ. pieza para hombres solos o matrimonio; Cochabamba 3575.

SRA. distng. da pieza, pensión, único inquilino; Sarmiento 1417. v30

SE ALQ. dos piezas a personas mayores con referencias, Estados Unidos 763.

SE ALQUILA UNA pieza, a hombres solos, casa familia, Sgo. del Estero 220.

SE ALQUILA sala, con pensión, baño y teléfono, Viamonte 781. v1

SE ALQUILA UNA PIECITA A HOMBRE solo; Senillosa 426.

SE ALQUILA sala a hombre solo, único inquilino, San Juan 3625. v1

SE ALQUILAN DOS PIEZAS, juntas o separadas; Varela 748, Flores.

SE ALQUILA una pieza a personas mayores, Venezuela 3230.

SE ALQUILA SALA Y ANTESALA, Costa Rica número 4363. v1

SE ALQUILA PIEZA A HOMBRE SOLO, Florida 340, 2o. piso.

SE ALQUILA ANTESALA TODA COMODidad, Thames 1472. v30

SALA GRANDE CON BALCONES, SE alquila, Junín 537.

SALITA LUJOSA y vestíbulo se alquila, Quintino Bocayuva 535.

SE ALQUILA UNA PIEZA, sin cocina; Viamonte 1896.

SALA ALQUILO. Malcinas 519, tr. Guardia Vieja 3171.

SE ALQ. pieza y piecita, a matrimonio solo, casa decente, Aguirre 678. v30

SE ALQUILA una sala con puerta a la calle; Gurruchaga 1828. v30

SE ALQUILA UNA PIEZA, A HOMBRES solos, Victoria 3131.

SE ALQUILA PIEZA, ARENALES 992, 2o. piso.

SALA alquilo a personas solas, calle Lavalle 1060.

SE ALQUILA PIEZA A HOMBRES SOlos, 22 $; Perú 583.

SE ALQUILA pieza a hombre solo, Pueyrredón 652, dpto. 19.

SE alquila pieza, Nazca 446, Flores. v30

SE ALQUILA pieza grande, para 2 caballeros, casa tranquila, Rosetti 1114.

SE ALQUILA un comedor, Gurruchaga 2476.

SE ALQUILA UNA PIEZA, VIEYTES número 558.

SE ALQUILA pieza para hombres solos, Corrientes 1153. v30

SE ALQUILAN SALA, COMEDOR y piezas, Catamarca 1085. v30

SE ALQUILAN 2 piezas para matrimonio, Sarandí 1146. v30

SE ALQUILAN dos piezas a matrimonio solo, un inquilinos; Piedras 1861. v29

SE ALQUILA una piecita para hombre solo; Lavalle 622. v29

SALA DE ALTOS Y COCINA, ALQUILO a mayores; Saavedra 526. v28

SE ALQUILA una pieza para hombres, únicos inquilinos; Piedras 847, dto. 4o. v30

SALA ALQUILO, TARIJA 3421. v1

SE ALQUILA una pieza a matrimonio solo, en Moldes 3055. v30

SE ALQUILA SALA A LA CALLE, THAmes 1255.

SALA alq., a hombres solos o matr. sin hijos; Miñones 2335, Belgrano. v30

SE ALQUILAN 3 habitaciones, rec. construídas; Céspedes 3529, Chacarita. v30

SALA alquilo, con pensión, para mayores; Tacuarí 442. v30

SE ALQUILAN piezas para hombres solos; Sarmiento 2616. v3

SE ALQUILAN 2 HABITACIONES, MARtínez Castro 868.

SE ALQUILA comedor, con todas comodidades, tratar Murillo 845.

SE ALQUILAN dos piezas, para matrimonio o personas mayores, Pringles 459

SE ALQUILAN 2 piezas para taller o personas mayores, Montevideo 947.

SE ALQUILAN dos salas, a matrimonio solo, Estados Unidos 1405. v30

SE ALQUILAN dos piezas casa honorable; San Jos. 1081. v30

SALAS, alquilo 2, con balcón, Bolívar N.o 646.

SE ALQUILA pieza para hombres solos, Chacabuco 460.

SE ALQUILA PIEZA A SEÑORA SOLA; Paraguay 1363. v1

SE ALQUILA UNA PIEZA, PARA MATR. o caballero, sin cocina, Solís 1762. v30

SE ALQUILA pieza, a hombre solo, 50 $, en altos, único inq., Venezuela 1879. v30

SE ALQUILAN sala y comedor y varias piezas, Juncal 1958.

SE ALQUILA comedor, 2 habit., con comunidad, único inq., Ayacucho 1748.

SE ALQ. comedor y pieza, a matr. u hombre solo, Talcahuano 242, dto. 3. v30

SE ALQUILA PIEZA chica, para hombre solo, casa familia, Junín 1058.

SE ALQUILAN 2 HABITACIONES PAra matrimonio, Paso 781. v30

SE ALQUILAN DOS PIEZAS; BOEDO número 1946.

SE ALQUILA PIEZA Y PIECITA; calle Bonpland 1911. v30

SE ALQUILA pieza a personas mayores, Las Heras 1750, dto. 2. v30

ALQUILER de PIEZAS SIN MUEBLES CON y SIN PENSION

SE ALQ. comedor y pieza juntas o separadas, a mayores; Vlamonte 1830.

SE ALQUILAN salita, un com., juntos, y cocina, p. mayores, dto., Garay 2495.

SE ALQUILA una pieza para 1 ó 2 hombres, $ 40; Independencia 858. v30

SE ALQUILAN dos piezas juntas, Humberto 1o. 2248.

SE ALQUILA PIEZA, A PERSONA mayor, Pueyrredón 668.

SE ALQUILA SALA ANTESALA y vestíbulo; Peña 2070. v1

SE ALQUILA UNA PIEZA; BERNARdo de Irigoyen 84.

SE ALQUILA pieza para hombre solo; tratar Alsina 3327, Dto. 46. v30

SE ALQUILAN 2 piezas grandes, para personas mayores, Guevara 148. v30

SALA con 3 balcones, antesala y piezas varias, alq., Venezuela 2284.

SALA, alquilo a matr. o may., $ 50, en Garay y Defensa, para el 1o., carta a Osterberger: Poste R. C. Central. v29

SE ALQUILAN dos piezas grandes, juntas o separadas, precio 55 $, Pinto 4618, Saavedra, capital federal. v30

SE ALQUILAN en casa de familia, hermosas habitaciones para familias y hombres solos Cerrito 251. v2dic.

SE ALQUILAN sala y salita, junto o separado, a personas mayores, con referencia, único inquilino; Afisco 816. v30

SE ALQUILAN dos piezas, una a la calle, como para negocio; calle Leopardi 493. v30

SE ALQUILA sala y antesala, a mayores comod., ref. mut., Valentín Gómez 3629 v30

SE ALQUILAN 4 amplias salas, cocina, baño independiente, en casa quinta; L. N. Alem 600, Morón, F. C. O. v30

SE ALQUILA un comedor a personas mayores, Gutiérres 3331, entre Malabia y Lafinur, Palermo. v29

SALA amplia, alquílase a matrimonio solo o personas mayores, Moldes 2379, Belgrano. v30

SE ALQ. en casa deptos. pieza y demás comodidades, a matrim. solo, en casa de fda. seria; Jujuy 1543, dto. 1.

SE ALQUILA PIEZA EN CASA FLIA., seria, con muebles y pensión; Santiago del Estero 911.

SE ALQUILAN dos habitaciones en casa de familia para personas mayores, Directorio 120.

SALA sin muebles alq. a 2 caballeros decentes, 1 cuadra subterráneo Loria; trat. de 11 a 14, D. Vélez 4275.

SE ALQUILAN EN FLORES 2 PIEZAS; calle Pumacahua 544, entre Merlo y Lobos.

SALA y piezas lujosas, se alquilan, con pensión, Carlos Pellegrini 586, U. T. 2055, Rivadavia. v1

SE ALQUILAN DOS PIEZAS JUNTAS a una sola familia, grandes comodidades; San Juan 2871. v30

SE ALQUILAN en casa de familia, sala y antesala, Freyre 2935, Belgrano, tranvías 36, 25 y 90.

SE ALQUILAN dos salas independientes, pedimos y damos referencias; Moreno No. 524, 1er. piso, dep. e. v29

SE ALQUILAN comedor y antesala junto o separado, matrimonio solo o personas mayores, Arcos 3525, Belgrano, a dos cuadras de la estación Núñez. v29

SE ALQUILAN dos salas para matrimonio o personas mayores, 2 piezas para matrimonio o personas mayores, con toda comod., se pid. ref., Garzón 1147. v30

TRES PIEZAS, patio, cocina, se alq. personas may., fn, Inq., Lima 1286. v29

VILLA DEVOTO, calle Benito Juárez 2661, alquilo 2 piezas, matrimonio solo, cocina y baño, único inquilino. v29

HABITACIONES AMUEBLADAS CON y SIN PENSION

ALQ. Moreno 483, sala o pieza amueb. c. balcón c y pensión, familia. v30

ALQ. sala y pieza amuebladas, con pensión; Victoria 1220. v30

ALQ. pieza amueblada y pens. para hombres; Lima 165. v30

ALQ. a caballero, linda pieza bien amueb., ventilada; Paraná 460. v30

ALQ. PIEZA AMUEBL. A SEÑOR SOlo; Esmeralda 894. v30

ALQUILO piezas amuebladas, con pensión. Independencia 1668. v29

ALQ. regia sala amueb., c. pensión, a matrim. o caball., tel. Córdoba 1261. v1

ALQ. linda hab. amuebl., con pens., a 1 ó 2 caballeros. Estados Unidos 1479. v1

ALQ. pieza amueb., 1 o 2 personas, pens. en flia., Belgrano 2342, dto. 20. v6d.

ALQ. piez. amueb. y pens. a Sr., flia. dist., baño y tel., Alsina 2746, Once. v30

ALQUILO pieza amueblada a caballero distinguido. Esmeralda 854, dto. N. v29

ALQUILO pieza grande y peq., amueb., con pens., Callao 676, 1o., izq. v29

ALQ. sala reg. y 1 pza. amuebl., c. pens., dos 160 pesos; Corrientes 1875. v29

ALQ. PIEZA AMUEBLADA, SARMIENto 377, 2do. piso, dto. C. v29

ALQUILO pieza amueblada, a 2 caballeros, Cangallo 1252, p. 3o, dto. 19. v1dic.

ALQ. PIEZA AMUEBLADA, SARMIENto 377, 2do. piso, dto. C. v29

ALQUILO pieza amueblada, a 2 caballeros, Cangallo 1252, p. 3o, dto. 19. v1dic.

ALQUILASE sala amueblada; Corrientes 1186, piso 2o., depto. F. v29

ALQUILO pieza amuebl. a hombre solo, Victoria 1021, piso 2o. v29

ALQUILASE pieza amueblada a caballero, único inquilino; Paraguay 1245. v2d.

ALQ. SALA amueblada con pensión; Talcahuano 363, primer piso. v29

ALQ. pieza amueblada, a la calle, a señor, entr. ind., Lavalle 1431. v29

ALQUILO PIEZA AMUEBLADA, a caballero solo, Lima 787, 1er piso. v29

ALQ. linda sala amuebl., con pens. italiana, a matr. o cab., Sarmiento 644. v30

ALQ. pieza a 2 c. pens. am., 160 $, clu. 85 $, aire, luz. Corrientes 1774. v29

ALQ. sala amueb., todas comodidades, pens. flia., Av. de Mayo 891, piso 2.o v30

ANTESALA o pieza bien amuebl., para 1 o 2 señores, teléf., Callao 328. v30

ALQUILO pieza amueblada, Esmeralda 485, 5o. piso, subir directamente. v29

ALQUILASE piecita amueblada a señor solo, 35 pesos, familia, Malpú 719. v29

ALQ. sala, salita, piezas amuebladas, con o sin pensión, Santa Fe 2440. v29

ALQUILO piezn con muebles, a hombres solos. Río Bamba 1074. v29

ALQUILO pieza amueblada, señor solo, decente, $ 55; Corrientes 1651. v30

ALQUILO PIEZA AMUEBLADA, CORrientes 1258, dto. 12, piso 1o. v29

ALQ. pieza amueb., con buena pens. o pensión sola, Alsina 2023, flia. v29

ALQ. piecita amuebl. a pers. sola, empleada, Moreno 1226, p. 5o., dto. 31. v30

ALQ. LINDAS SALAS amuebl., con pensión, matr. o cab., Moreno 613. v29

ALQUILO pieza amuebl., con pensión, a matr. o 2 caballeros; Alberti 278. v29

ALQUILO linda piecita, ventilada, muebles, pensión, tel., Moreno 1614. v29

ALQUILO sala amueblada, y pensión, teléfono, ref. mutuas, Alsina 984. v28

ALQ. caballero, sala amuebl., teléf., entrada indep., Av. Quintana 227. v29

ALQ. PIEZA amuebl., con pensión y doy pens. solo, esp., C. Pellegrini 169. v30

ALQ. sala con muebles a 2 hombres solos, casa familia; Chacabuco 380. v30

ALQ. Lavalle 126, 4o. piso, lindo salita amuebl., vista al río, tod. comod. v30

ALQ. pieza amueb. con pens. para dos 160 $; Rivadavia 2594. v30

ALQ. SALA AMUEB. INDEP., GUEMES 4229. v30

ALQ. PIEZAS amuebladas, con pensión, teléf., Esmeralda 894. v30

ALQ. linda pieza amueblada a la calle, con pensión; Cerrito 498. v29

MATRIMONIO o cab. linda pieza am. con buena pensión; Sarmiento 328. v29

ALQUILO salita amueblada, Corrientes 1354, 3er. piso, depto. F. v29

ALQ. hermosa sala y piezas amueb., c. pens. fa., desde 70 $, Rincón 1146. v30

$ 87 LINDA piecita amueblada, se alquila, p. cab. solo, Ombú 563. v29

ALQUILO muy bar. pieza con muebles, a pers. mayores; Tucumán 372. v29

ALQUILO piezs. gde., amuebl., a may., Av. Mayo 1051, piso 3o., pza. 5. v30

ALQUILO piezas amobladas; Cangallo número 2231. v30

ALQUILO sala con mueb., opción cocina, comodidad, Belgrano 3109. v29

ALQ. PIEZA independiente, bien amueblada, Ancenágo 823. v29

ALQ. sala y antesala amuebl., con pensión. Talcahuano 417, 4o. p. v30

ALQ. SALA bien amueb., con pensión, en familia; Charcas 29, 2º piso izq. v30

ALQ. pieza a dos caballeros, muebles, pensión, tel., $ 180, Corrientes 1387. v29

ALQ. HAB. bien amuebl., señor serio, casa familia; Moreno 1443. v29

ALQ. SALITA amueblada, a caballeros; Arenales 3220. v30

ALQ. linda sala bien amuebl., baño, teléf., pensión familiar, Moreno 1612. v1

ALQ. pza. o comedor, amueblado, comodidades, Venezuela 2062. v29

ALQ. sala amueblada, a señor solo, independ., Ecuador 494. v29

ALQ. sala y antesala am., teléf., y asc., Corrientes 1262, p. 3º. Der. v2d.

70 $, pieza amuebl., balcón, para 2 caballeros, Suipacha 853. v29

ALQ. sala bien amueblada a matrimonio o caballero; Paraná 358, p. 4.º G. v29

ALQ. PIEZAS AMUEBL., con o sin pensión; Alsina 748. v4

ALQUILASE sala con o sin muebles, a pers. may., Cramer 3021. v29

ALQUILASE pieza amueblada, con pensión, Cangallo 1252, piso 2o., d. 9. v30

ALQ. sala y pza. amueb., junto o sep., precio módico, Sarmiento 732. v3

ALQUILASE pieza amueblada a hombre solo, Maipú 370. v29

ALQ. sala y pieza amuebladas, con pensión, baño, teléfono; Paraná 370. v29

CABALLEROS, se alquilan salas o piezas amuebl., con teléf., cuartos de baño, caliente; Cerrito 357, piso 2o. v29

HABITACIONES AMUEBLADAS CON y SIN PENSION

ALQUILASE sala amuebl., a personas distng., teléf. y comod., Paraguay 537.

ALQUILO PIEZA AMUEBLADA A caballero solo, Salta 147 1 dept.

ALQUILO PIECITA CON MUEBLES, Charcas 1962.

ALQ. depl. sala amueb., indep., único inquilino, Rodríguez Peña 362, 1r. p. v1

ALQUILASE una pieza amueblada a caballero solo; Defensa 335, piso 2o., C.

ALQ. pza. ambl. a caball. y pz. chica a homb. solo, Bolívar 707. v1

ALQUILO habitación amuebiada, c. sería, C. Pellegrini 731, Dto. B. v1

ALQ. pieza amueblada, a dos señores o se toma, compañero, 27 $; Moreno 805.

ALQUILO pieza, sala amueblada, pensión, a familia vasca (bajos), Victoria 1832.

ALQUILASE PIEZA AMUBLADA para caballero; Ancenágo 762. v30

ALQ. pieza amuebl. con pensión, Corrientes 1179, piso 3o.

ALQ. pza. c. o s. muebl., con pens., baño caliente, calle Belgrano 1586.

ALQ. PIEZA MATR. CON MUEBLES, Corrientes 1373, dto. 8.

ALQ. sala amueblada, Corrientes 869, 1er. piso, Dto. A. v30

SALITA amuebl. alq., con pensión, matrim. o caball., Tucumán 664, 4o. p.

ALQ. LINDA PIEZA amueblada, con o sin pensión; Tucumán 2021.

ALQ. pieza amuebl. con pensión a matr. o caballeros, Humberto 1 1135. v30

ALQ. SALA c. balc. y hab. amueb., con pens. 1a. a p. may., pr. mód., Alsina 1956

ALQ. preciosa sala independ., bien amueblada, confort; Lavalle 1044, 2o.

ALQUILASE pieza amueblada, Chacabuco 124, 1er. piso. v1

ALQUILO sala, piezas amuebladas, con pensión, Lorla 1040. v30

ALQUILASE pieza con muebles, para hombres solos, Libertad 20. v1

ALQ. 2 piezas a matr. solo o con hi. único inq., matr. solo, Quirno 256, v30

ALQ. pieza indep., amueb., señor, teléf., baño, 6 $; Moreno 1160. v1

ALQUILO pieza amueblada, matrimonio y caballero, Av. de Mayo 1413, 3o. v30

ALQUILANSE salas y piezas amuebladas, con o sin pensión; Callao 249. v30

ALQ. PIEZA amuebl. y pens., flia. honor., teléf. 9302 Mit., Belgrano 2890.

ALQ. PIECITA amueb. y pens., flia., tel., 9302 Mit., Belgrano 2890, precio 70 $.

ALQ. pieza amueblada, a 1 ó 2 señores, en altos; México 2944. v1

ALQ. pieza amuebl. y pens., en casa de familia, Saavedra 64, 1|2 c. subt. v1

ALQ. pza. amueb., persona sola, ventana, teléf., Talcahuano 1211, dpto. E. v1

ALQUILASE PIEZA AMUEBLADA PAra caballero solo; Cevallos 150. v30

ALQUILO pieza amueblada, hombre solo, 35 $, Montevideo 21. v30

ALQ. PIEZA amuebl., c. o sin pensión, único inquilino; Solís 1222. v1

ALQ. sala amueblada, con pensión, para matrimonio, C. Pellegrini 674.

ALQ. LINDA sala amuebl. a caballero; Chacabuco 447, piso 1º., derecha.

ALQ. pieza grande, amueb., a 1 ó 2 caballeros, c. o s. p., Billinghurst 386.

ALQUILO salas amuebladas, bien ventiladas, c. o s. pensión, Lavalle 988.

ALQUILO pieza amueblada, matrimonio u hombres solos, Talcahuano 488, 1o. v30

ALQUILO pieza a la calle, con o sin muebles, a caballeros; Victoria 3656. v1

ALQUILO pieza amueblada, Alsina 730, dpto. 17, 2o. piso. v1

ALQUILO dos piecitas con muebles a mayores; Victoria 1277, 3er. piso. v30

ALQ. PIEZA AMUEBLADA, $ 2 POR día; Independencia 2410. v30

ALQ. sala regia, amuebl., c. o s. pens., único inq., baño caliente; México 781.

ALQUILO linda pieza con muebles; calle Lavalle 2139.

ALQ. PIEZA amuebl. a matrimonio sin niños, casa tranquila; Cangallo 1523. v1

ALQUILASE sala con muebles, hay teléfono; Tucumán 1755. v1

ALQUILO pieza amueblada en casa de familia, Chacabuco 553, dto. 2.

ALQUILO sala y pieza amueblada, con pens., c. flia. pen., teléf., Ayacucho 419

ALQUILO pieza amuebl., c. pensión, en casa de familia; Lavalle 1659.

ALQUILASE pieza bien amueblada, a señor; Caldao 581, piso 1º.

ALQ. amuebl. habit. c. ventana, form. salita, dorm., g. inq., Cangallo 1430 d. 2

ALQ. sala y pieza reglamento amueb., en familia, baño y tel., Victoria 1856. v30

ALQUILO sala amuebl. para 2 personas y pens. en familia.; Salta 186.

ALQ. pieza amueblada, a matrimonio o dos caballeros, Cerrito 360. v1

ALQ. 3 piezas, con o sin mueb., Humberto I 1918, dpto. 2, piso 2o.

LQUILASE piecita amueblada a señor, Lavalle 1026, dpto. 16. v1

LQ. dormitorio amueb. con pensión a 1 ó 2 pers.; Independencia 751, 1er. p.

LQ. SALA y precioso compañero de pieza b. am., c. pens., Esmeralda 329, p. 2.

LQ. a matrim. hab. reg. amuebl., con o sin pens., coc., Corrientes 1387, p. 2o.

LQ. a 2 hombres, habit. amuebl., pens., baño, Corrientes 1387, 2o., derecha.

LQ. pieza amueb. en casa familia, con inquilino, Tucumán 2034.

LQ. sala amueblada con balcón, todas comodidades, Lavalle 771, piso 1o. B.

LQ. a 2 cdra. de Constitución, piezas amuebladas y pens., Tacuarí 1563.

LQUILO LINDA sala amueblada, independiente, Corrientes 1463.

LQ. pieza con o sin muebl., matrim. solo o mays., con pensión; Rioja 668. v30

$ 30 cada uno hermosa pieza amueblada en corta familia; J. Uriburu 160.

LQ. pieza con pens. y mueb., casa flia., San Martín 724.

LQ. sala con muebles y cocina, baño, Lavalle 12.

2 CAB. o matr., pieza amuebl., con o sin pensión; Chile 865, casa baja.

LQ. sala amuebl. a matrim. o caball., Esmeralda 517, 4o. piso, izquierda. v1

LQ. dorm. am., gran bale., casa flia. c. o s. p., com., Austria 2095 (Gallo).

LQUILO pieza amueblada para hombre solo; Cangallo 1658. v29

LQUILO linda sala amueblada, Bmé. Mitre 2535, Teléfono, 1 c. del subte.

LQ. pieza amueb. a pers. seria, casa tranq., Solís 1287.

LQ. HERMOSA sala amuebl. y pieza interior, c. pens., flia., Rivadavia 1691.

LQ. HERMOSA habitación amueblada a hombres solos, Carlos Pellegrini 430. v1

LQUILO SALA o habitación amuebl. teléfono; Defensa 287.

LQUILO SALA AMUEBL., con pensión, teléfono; Paraguay 1971.

LQUILASE, Piedras 75, pieza amueblada, para señor solo.

LQ. sala amueb. para dos personas, pensión, famil., teléf., Sarmiento 971, d. F.

LQ. SALITA, balcón amuebl., casa familia dec., precio $ 55, tel. 0580, Lib.

LQ. sala amueblada, para persona sola o matrimonio, Callao 871, 2o. piso. v30

LQUILASE PIEZA AMUEBLADA PAra hombres solos. Alsina 440.

LQ. sala amueb. con pensión a matrimonio, casa familia, Rivadavia 2306.

LQ. fam. salita bien amuebl., con o sin pens., teléf., Corrientes 1277, 3º.

LQ. pieza c. o s. muebl. a matr. o cab. con pensión; Callao 1184.

LQUILO 1 ó 2 PIEZAS, BIEN AMUEBladas; R. Peña 87.

LQUILO pieza amueblada, a caballero, casa familia; Rivadavia 1170. v30

LQUILO pieza amueblada, a caballeros, Paraná 358, 1o., derecha. v30

LQ. pieza amuebl. indep. a Sr. o Srita., U. T. Rivadavia 1779, 1er. piso.

LQ. PIEZA AMUEBLADA A JOVEN, con pensión, Venezuela 685.

LQUILASE PIEZA AMUEBLADA, calle Alberti 1219.

LQUILANSE piezas amuebladas, con pensión. Reconquista 223.

LQ. salitas y piezas amuebladas, con buena pensión; Alsina 760. v1

LQUILO ESPLENDIDA pieza amuebl. a 2 caball., Ombú 541.

LQ. lujosa hab. amuebl. a matrimonio, indep., Sarmiento 971, dep. 4, bajos.

LQ. sala o pieza, reg. amuebl., p. matr. o pers. mayores, Lima 618. v1

CABALLERO alq. flia., dormitorio lujo amuebl., com., Charcas 775. v30

V. MAYO 931, p. 4o., alq. sala y pieza amuebladas, con pensión.

LQUILO pieza a la calle, con muebles, para dos caballeros, Perú 234. v30

LQUILO piecita amuebl., persona sola, 30 $, Baicarce 448.

LQ. pieza amueb. a la calle, a sr. solo, en flia., B. Mitre 1505, p. 3o., asc. v30

LQ. pieza bien amueb., indep., a caballero serio, Corrientes 1455, 1o., izq. v2

LQUILO dos piezas amuebladas, con o sin pens., Moreno 624, primer p., No. 1.

LQUILO pieza amueblada, a hombre o matrim., baño cal., teléf., Uruguay 74.

LQ. pieza amueb. p. matr., con coc., se adm. chicos; G. Urquiza 861.

$ 60, piezas amuebladas con pensión, casa italiana, Ecuador 474, depto. 3. v30

LQ. sala amuebl. y pensión, casa sra. argentina; Corrientes 2006. v1

LQ. pza. amb. indep., E. Ríos 192, 2o., de 12 a 20.

LQ. sala y antesala amuebl., con o sin pens., casa flia., Rivadavia 1236.

LQ. p. amuebl. p. matr., com. coc., casa flia., Carlos Calvo 2946.

$ 45, Pellegrini 622, pieza amuebl. a caball. solo, seriedad, aseo, y teléf. v2

LQ. barato lind. p. am. p. caball. Esparza 44, alt. Rivadavia 3500. v1

LQ. dormitorio a la calle con salita, bien amueblados con pensión, 1er. orden baño, c. teléf. Sarmiento 1363 1er p. v29

HABITACIONES AMUEBLADAS CON y SIN PENSION

ALQ. PIEZA amuebl. a la calle, hay teléfono y baño; Azcuénaga 762. v30

LQ. espaciosa habitación amueblada a 1 ó 2 caballeros; Azcuénaga 454.

LQUILO pieza amueblada para 2 caballeros, Bmé. Mitre 1426.

LQ. hab. amuebl., a caballeros, Lavalle 3748, dto. 1.

LQ. a matr. linda sala amueb. y pensión, familia, Av. de Mayo 716, 3o.

LQ. pieza y piecita amuebladas, con pensión familia; Perú 548. v30

LQ. regia sala y pieza am., mod., con b. pens. filar., baño, telef., R. Peña 147. v30

LQ. sala amuebl., flia. inglesa, a cab., piano, b. cal., Belgrano 259, 2o. p., dto. 3 v30

LQ. salita amuebl., balcón, único inq., ascensor; Sarmiento 1376, p. 1o., No. 7. v1

LQ. A CABALLERO, hab. amueb. a la calle, casa flia., único inq., Rincón 624 v1

LQ. pieza amueblada, matrimonio, comodid., Pasaje La Piedad, casa 4, dp. 2. v30

LQUILASE sala lujosamente amueblada, baño, teléfono, Cerrito 330, 3o., izq. v29

LQ. sala amueb. con pensión a matrimonio u hombre solo; Paraná 1014, 2o v29

LT. Once alq. p. h. am., bañ., tel., a 2 cab. o may., c. o s. pens., Moreno 2885. v29

LQ. pieza bien amueb., con todo confort, no hay cartel; Cangallo 1650. v28

LQ. pieza amuebl., matrimonio o 2 caballeros, c. o s. pens., Moreno 2867. v30

LQ. pieza amuebl., con pensión, para dos hombres, Esmeralda 980, 2o. piso, izq. v30

LQ. pieza amueb. a 1 ó 2 caball., flia., Esmeralda 663, letra C, fondo, derecha. v29

CABALLERO alq. sala bien amueb. sin pens., todo confort, Corrientes 1212, 4o. v30

LQUILO pieza, con o sin muebles, con pensión, a hombres solos, Moreno 1432 v29

LQ. pieza amuebl., con pensión a hombres o matrim. solo, B. Mitre 1859, tel. v30

LQUILASE habitación con muebles, c. o sin pensión, teléfono, E. Ríos 1334. v30

LQ. pieza amueblada, a hombre solo, casa familia, Victoria 1035, 4o. piso, dto. 8. v29

LQ. espaciosa habitación amueblada a 1 ó 2 caballeros; Azcuénaga 454.

LQUILO pieza amueblada para 2 caballeros, Bmé. Mitre 1426.

LQ. hab. amuebl., a caballeros, Lavalle 3748, dto. 1.

LQUILANSE a caballeros solos, sala y pieza bien amuebiada, hay ascensor y toda clase de comodidades, Victoria 977, 2o. piso. v30

LQ. en fam. francesa, reglam. amuebl., con pensión, sala y 2 dormitorios, baño cal., teléf. Precio módico; calle Paraná 493, 2o. piso. v30

LQUILA flia. española, honorable, 2 o 3 piezas, juntas o separadas, a mayores, c. o s. muebles, con pensión o sin ella; Venezuela 1811 esquina E. Ríos. v30

LQUILASE EN PETIT HOTEL GRAN sala riquemente amueblada, gran confort, cocina independiente, a 2 c. plaza Once, General Urquiza 160.

LQUILASE pieza bien amuebl., indep., matr. solo o sras. empleadas, único inquil., casa tranq., refs. mutuas; A. Argüibel 2213, Palermo. v30

LQUILASE en casa de flia. honorable, una habitación recientemente amueblada, contigua al baño, a matrimonio solo o caball., Salpacha 756, dto. bajo, vl

MATRIMONIO serio, alq. dormitorio y comedor, c. o s. muebles, gran comod. de cocina, jardín, etc., calle Asunción 2841, a 2 cuad. tranvía Lacroze, entre Chacarita y Devoto, tomar de 12 a 15. v29

BELGRANO; Crámer 2092, alquilo piecita con mueb. y 1 2 pensión, a caballero.

BELGR. alq. 2 piezas amueb., pensión, cab., matr., 80, 100, Superí 1468. v30

BELGRANO, linda pieza am., c. pens., en casa con jard., alq., Monroe 2280.

BELGRANO, pieza am., 1|2 pens. familia honorable, teléf., Olleros 2323. v2

BELGRANO, Arribeños 2076, alq. p. 1 ó 2 pers. pieza amueb., cerca tranv. v1

BARATISIMA, pieza amueblada, uno o dos caballeros. Azcuénaga 1470. v30

BUENA PENSION familiar, hay antesala amuebl., baño y teléf., Sarmiento 3462. v30

BELGRANO R. alq. sala amueb., con pens., a caball., Martínez 2132 y Juramento.

COMEDOR y piezas con o sin muebles, con o sin pens., bañ., Sta. Fe 4748.

COMPAÑERO necesito, pieza bien amueblada, $ 80, baño, teléf. Libertad 275.

COMPAÑERO de pieza amuebl., formal, precios, 30 $, Alsina 2026.

CASA familia francesa, alquilo pieza amueblada, Córdoba 1070. v30

COSTA fija, respetable alq. pieza am. a señor serio, c. Inq., Caseros 2015, esq. Entre Ríos. v30

DORMITORIO al lado del baño., alq. con o sin muebles ldem pensión buena, casa tranquila; Cangallo 1251.

DOS LINDAS piezas juntas o independientes reglamento empapeladas agua corriente, teléfono, se alquilan, Libertad 1256.

DOS HABITACIONES bien amuebladas, ventiladas, con baño y entrada independiente, único inq., se alquilan, Alsina 1266, piso 2o., dpto. 7, visitas de 9 a 12

EN FAMILIA, hab. amueb., alq., 1 o 2 caballeros, Tucuarí 543.

EN 1er. piso alquilo amplia habitación amueblada, a caball., Victoria 777.

EN CASA FLIA. honorable, alq., hab. amueblada, Ombú 226.

EN $ 25 olu. pieza amueblada a caballero, Cangallo 2231.

EN Palermo, se alq. pieza amueb. con pensión; Bompland 2287 y Paraguay. v1

ESPACIOSA p. amueb. alq., b. contig., módico, Av. Mayo 1363, 2o. v30

EN CASA FAMILIA alq. habit. amuebl., con pensión, teléf., 24 de Noviembre 134 v29

EN familia, se alquila pieza amueblada a caballero; Suipacha 156, 3er p. der. v30

EN BELGRANO, busco para enero, 2 hab. amuebladas, con cocina, Steindl, Viamonte 682.

EN AMPLIA casa de flia., alq. 1 o 2 piezas espac., c. o s. mueb. y pens., precio mód., Bulnes 1942, 1|2 c. Santa Fe.

EN CASA AMPLIA, vest., luz eléct., todas comod., alq., 2 hab. empapeladas, a matrim. o mayores, precio módico, Martínez Castro 340, V. Sársfield.

EN CASA de dos personas mayores, se alquila pieza amueblada, con o sin pensión, a caballero solo, José Bonifacio 2892, Flores.

EN CASA DE FAMILIA SE ALQUILAN dos piezas bien amuebladas, una grande y otra chica, con o sin pensión; calle Moreno 1531. v29

EN CORTA familia se alquila salita y 2 piezas bien amuebladas, con o sin pensión a personas mayores, Viamonte 353, dto. derecha, piso primero. v30

EN CASA de familia se alquilan 1 ó 3 lindas piezas amuebladas, balcón a la calle, jardín, buena pensión, baño caliente, dos cuadras de la estación Vélez Sársfield, calle Mercedes 141.

FLIA. ital alq. sala am., c. pens., 1 ó 2 caball., Alsina 1112, p. 2º., der. v1

FLIA. española, alq. piezas amueb., con o sin pensión, Talcahuano 840, 5o. v30

FAMILIA alquila pieza amueblada, Esmeralda 862, 1er. piso, Dto. 41.

FAMILIA serio, alq. pieza amuebl. a caballero; Piedras 338, 2o. dcha. v30

FLIA. alq. piecita con pensión, con o sin muebles a Srta., R. Janeiro 1535. v29

FAMILIA ALQ. 1 o 2 piezas, con o sin m. y pens., a empleados; Tucumán 2048. v29

FAM. franc. alq. sala b. amueb., 3 balc., cerca tranv., baño, teléf., c. o s. pensión, Cangallo 1608. v30

FLIA. seria alq. comedor y dormitorio, reg. amueb., baño conts., cocina bien alhajada, 2 c. Pl. Once, 12 a 19, Jujuy 242. v30

FAMILIA argentina, honorable alquila regia pieza amueblada a 1 o 2 caballeros, buen baño, confort e higiene, Referencias, Bmé. Mitre 1970, 5o. piso, derecha. v30

FAM. dec. alq. a matr. o cabali. sala amueb. y pensión, visite al día; no pens. asc., teléf., Chile 910, 3o., der. U. T. 2349, Riv.

FAMILIA recién instalada alquila dos salas y piecitas amuebladas, doy pensión y 1|2 pensión, baño, caliente y terrazas, Cangallo 685. v30

FLORES, ALQ. SALA con mueb. y pensión, matr., jardín, teléf., baño, único inquilino; San Pedrito 54.

GRAL. URQUIZA, F. C. C. A., EN CASA de señora, alq. pieza grande, amueblada, buena pensión a 1 o 2 caballeros, 10 minutos retiro. Miller 2535 y Monroe.

HABITACION amuebl., alq., a caballero, 26 de Mayo 149, prog. encargado.

HER

INSTRUCCION PUBLICA

COLEGIO CISNEROS". Ideal para pupilos sin vacaciones. Primarias, secundarias, clásicas, aplazados, 15 profesores, 4.000 metros terreno; Montes de Oca 745. v30

COL. INSTITUTO CURT, SAN JOSE 1377. Enseñanza prim. y secund. Pup., m. pens. y ext. Prepar. para exámenes reparo. v1dic

CURSOS NOCT. Y DIURNOS DE INGLES 12 Maipú 12. Prep. especial para viajes, exámenes y el comercio. Precios módicos. Ensayo gratis.

COLEGIO LUPPI, incorporado. Esquiú 1861. Desde 1o. diciembre curso de repaso y de preparación especial para aplazados del nacional y elemental. v30

COLEGIO Rivadavia, incorporado al Nacional, Comercial, Naval, Militar, Mecánica. No hay vacaciones. Admite pupilos desde 40 $. Rivadavia 3554. v29

CONTABILIDAD, TENED. CALC. P. Comercio, Bancos, industria, prepar. rápida. aplida. en Maipú 783, mét. práctico, explic. claras, vent: diarias, pida folleto ilustrativo y pruebe gratis, le interesa. prof.v28

COLEGIO Carlos Ma. de Alvear, incorp. al Nac., Rivadavia 3467, U. T. 2165, Mitre Esc. primarias, bachillerato, comerc., naval, militar, ingresos y aplazados. Pupilos y ext. Director P. Domínguez Rivarola. v1dic.

COLEGIO ROLLIN. Fundado en 1878. Ambos sexos. No hay vacaciones. Recibe pupilos y externos Grad., Bachill. y preparaciones especiales; Sgo. del Estero 881. v30

CALIGRAFO MARGARET, Libertad 561.—Clases especiales de caligrafía. Reforma breve la pésima letra. Método inmejorable. Certif. ex-alumnos a disposición.

DIBUJO prepare aplaz., repujado, calado, grabado, labores, etc., Tacuarí 962. v1

FRANCES, profesora francesa, dipl., lecciones a dom., prep. ex., Buines 526. v1

HIPNOTISMO práctico, enseño a ambos sexos. R. Peña 165, de 14 a 18, prof. Cifré. v1d

INGLES. Exámenes y conversación. Mr. Hopkins: Viamonte 1469, dto. 2.

INGLES, francés, ital., alemán, convers. y aplazados, prof. Cangallo 621. v1

INGLES. Av. de Mayo 890, 4o. L. por prof. universitaria, verdadero inglés. v1

IDIOMAS, prof. y profra., convers., exám. éxito seguro. U. T. 2708, L., Sarmiento 1464 v3dic

INGLES. Enseñanza rápida a domicilio. Sistema Berlitz, Teacher; Lavalle 750. v1o-d.

INGRESO: Col. Nacional, prep. exam. febrero. Academia Belgrano; E. Ríos 1267. v29

INGRESO a la escuela de parteras y enfermeras, curso rápido y sólido. Inst. Roca, Belgrano 1166, U. T. 0023. Riv. v1

INGENIERO civil y estudiante de medicina, preparan aplazados en grados, años, idiomas y cursos libres; Callao 289. v30

INGLES, francés, castellano, el mejor sistema conocido, profesor Rentero, Talcahuano 231, 2o., izquierda. v30

INGLES, conv., gram., exám., por prof., método fácil, rápido. Precios módicos. muestro gratis. Victoria 615. v1a.

IDIOMAS, MAQ. y TAQ., enseñ. ráp., cursos diurnos y noct., precio módico. Lecc. de ensayo gratis; 12 Maipú 12, esq. Riv.

INGLES, sist. rápido, del inglés práctico para empleados, viajeros, comerc., corresp., por prof. inglés de larga exp. Pr. módi., a dom.; Sarmiento 412. v1

INGLES Y FRANCES, POR BERLITZ—Ens. rápido. Sin esfuerzo para el alumno TAQUIGRAFIA Y MAQUINA en varios idiomas. Diplomas. Ensayo gratis. 12 MAIPU 12.—U. T. 2434, Avda. Philological School. Stanley Hart, Director.

LECCIONES a domicilio de matemáticas, física, contabilidad, bachillerato, etc. P. Escuder, Suárez 2025.

MATEMATICAS, inglés, francés, prepara prof. Pasco, Bmé. Mitre 2308. v1

MAESTRA Normal da lecciones a domicilio, Larrea 58. v30

MAESTRA n. prep. aplaz., ingreso y grados para exam. febrero; P. Entre Ríos 1758 v30

MAESTRA normal prepara aplazados, ingreso y grados para examen febrero, Potosí 3432.

MAESTRA prepara niños dar examen en marzo, va a domicilio, Sra. Rodríguez, Cnemana 712.

MAQ. AL TACTO, 12 Maipú 12, idiomas y taquigr., enseño prácti. Exito en poco tiempo, diploma acreditado, ensayo gratis.

MAQUINA, TAQUIGRAFIA, CONTABIL., Cálculos, caligr., ortografía, red. cartas INGLES Y FRANCES.

Pase a probar grátis las lecciones muy prácticas del acreditado Instituto Comercial Jan, Maipú 783, p. ambos sexos, reconocido único por su organiz. ejemplar y enseñ. fácil, rápida, económica, de 9 a 22. Primeras lecciones gratuitas, no obligándose a convencerse de grandes ventajas; 18 profesoras especialistas. Ayuda a empleos. Son hechos y no palabras. Diplomados siguen practicando hasta emplearse. TAQUIGRAFIA práctica y fácil en 20 lecc. tiesta cinco semanas, práctica 6), gratis libros y la semana. MAQUINA al tacto, formación gradual de los dedos p. gran rápidez y exactitud; 70 máq. todas marcas práctica con cartas, facturas, etc. Diploma de derecho a pedido.

3 MESES GRATIS DE máq. y taq. p. aumentar rapidez y perfec. Pida prospectos ilustrativos, con bonos para lecc. gratuitas de ensayo, le interesa.

PROFESOR a domic., grad. años, mats., Méjico 2412; U. T. 0227, Mitre. v2dic.

PROFESORA prepara aplazados en todas las materias y francés para escuelas normales y nacionales. Suipacha 1120. v30

PROFESOR garante 6 grados, $ 15, años inger. $ 30 mes, va dom. Culpina 415.

PROFRA. FRANCES, CAST., ITAL., PIANO, ramos gles. a dom., Humberto I 970. v30

SEÑORA inglesa, comp. en la enseñ. de su idioma, da lecc., Corrientes 758. v30

SEÑORITA soria, italiana, recién llegada, instruiría, da lecciones a domicilio de italiano y francés, a señoritas o niños; Cangallo 134. v29

SEÑORA italiana, muy educada y vastos conocimientos, se ofrece, para dar lecciones de italiano a domicilio. Por cartas a M. Antonelli, Yerbal 1662. v30

TAQ. PITMAN REF. MAQ. E IDIOMAS cursos diurn. y noct., precios módi. Ens. muy rápi. y práct., ensayo gratis; Philological School, 12 Maipú 12, esq. Rivadavia.

PROFESIONALES OFRECIDOS

TRADUCTOR público G. de Pablo, San Martín 121, U. T. 6186, Avenida.

TENEDOR de libros, contador, dpt. ref., ofrécese; E. F., Belgrano 1822. v1dic.

TENED. de libr. ofréc. por hor. ser. aport. bal., Lezica 4190, U. T. 0587, M. v1

TENED. de libros, contador, ofréc. p. horas, apert. balanc.; Sarmiento 4377, d. 2. v1

TENEDOR de libros muy práctico, lleva solamente pequeñas contabilidades, saco matrículas comercio, Chacabuco 389. v30

TAQUIGRAFA dact., con conocimiento de italiano, sin pretens., se ofrece, calle Santa Fe 962. v30

TENEDOR de libros por horas, larga práctica, formal, módico, lleva contabilidades y balances, Azul 821, J. Conci. v30

TENED. LIBR., contador, organización y oficinas, dactilogr., 34 años, se ofrece, recomend., refer., certif. dpt., V. G.; Alsina 1112, 5.o.

TENEDOR de libros se ofrece, asimismo como auxiliar, cálculos, máquinas c. corrientes, ciudad o campaña, hombre formal, dirigirse a Feliciano Martínez, Pte. Rca., Correo Central. v30

PARTERAS

A FERNANDA, prec. módi., partos, pensión, maternidad, Entre Ríos 621 v6d

A PARTERA Robert, partos, R. pensionistas, precios módi., México 974. v29

A TIENDE todo el día, partera R. E., pensionistas, E. Unidos 2216. v30

A PELLAROLO, partera, recibe pensionistas, atiende todo el día; Salta 323. v30

A PARTERA Mesroff, recibe pens., consult., Corrientes 2940, U. T. 1658, M. v30

A LCORTA, partera, consultas todo el día, recibe pensionistas, San Juan 2329. v19d

A MATRAIN, cons. grat., part. jefa hosp. Madrid. B. As., pens., Piedras 545. v3d

A TIENDE partera, consult. gratis, de 14 a 18, Sáenz Peña 178, bajos. v29

A BELLONE, partos, prec. módi., pensión, fac. pgo., Patagones 3924. v1

A PINORI, partera, especialista en partos. Recibe pens., precio módi., U. T. 3829, Lib., Río Bamba 147, sin chapa. v1

A GOMEZ, partera, partos, pensionistas, cons. grat., U. T. 4929, L., E. Ríos 226 v7

A PARTERA Martín, diplomada, recibe pensionistas, facilita pago, Paso 545, entre Corrientes y Sarmiento, sin chapa.

B ORTIZ, ex partera hospital Rawson y B. Aires, cons. grat., pens. Rincón 187 v29

CHIESA, partera, especialista, pensión y médico. Sin chapa; Solís 328. v20dic.

IRENE D. de Biacchi, partera, recibe pens. U. T. 2861 Pal., Charcas 3322. v1

IRAOLA, partera, cons. grat., pens. U. T. 1513, Plaza; Paraguay 1247. Sin chapa.

MALERBA, partera, jefa Matern. Turín, Hs. As., pens.; Callao 1307, s. chapa. v20

MARTINI, partera especc., pensionistas, casa respetable, D. Funes 694. v4dic.

PARTERA Zepurnaya, partos, pensión, precio módico. Piueyrredón 583. v30

PARTERA francesa, ex jefe maternidad Paris, sin ch., Lagras, Uruguay 1055. v30

PARTERA M. F., consultas todo el día, Tucumán 2025, sin chapa. v4dic

SARA GALLARDO, especialista; atiende todo el día; sin chapa; U. T. 3742, Libertad; Cangallo 976. v1

OFICIOS Y EMPRESAS UTILES PARA LAS FAMILIAS

AFINO y comp. pianos, C. Otto; U. T. 1109 B. O., tal., téc., C. Calvo 2131. v16 dic.

AFINO, compongo pianos, S. Jaroslavsky Ombú 638; U. T. 2760, Libertad. v14dic

AFINO $ 2, composturas garantidas, a plazos, U. T. 5388, Riv., Venezuela 634

ENCERO PISOS, limpio casas. Cazco 667, U. T. 4895, Mitre. v30

ENCERO y limpieza de casas, abono mens., Cabildo 1201, U. T. 1163 Belgr.

ENCERO pisos, limpio casas y alfombras San Juan 1244, U. T. 2284, B. O. v1dic.

ENCERO desde 1 $, limpio casas, abono, Humberto I 1615, U. T. 4087 B. O. v2

ENCERO pisos, limpio casas, en general, Garay 616 al 630, U. T. 4206, B. O. v1

ENCERO pisos $ 1.50, 2 manos, no marca pisad., U. T. 4814, M., Alberti 1029. v1

ENCERO pisos $ 1.50, 2 manos, no marca pisad., U. T. 1021, Lib., Alsina 1836. v1

ENCERO pisos a $ 1.50, no marca pisad., U. T. 3827, B. O.; B. Irigoyen 958. v1

ENCERO pisos, limp. casas, cond. inmej., Venezuela 1303, U. T. 2335 Riv. v6

ENCERO $ 1 y 2 ranqueteo parquets, U. T. 0870, Palermo, Canning 2416. v1

ENCERO pisos $ 2, limpio casas, t. parquets, Córdoba 2545, U. T. 6760 Jcal v30

ENCERO pisos de 1.50, limpio casas, Corrientes 2034, U. T. 0565, Libertad. v30

ENCERO, brillo, abonos 1 $ piso, limpio casas, U. T. 3060, Mitre; Catamarca 290

ENCERO pisos, limpio casas, lustro muebles, Rivadavia 5821, U. T. 5784, M. v30

ENCERO pisos cera brillante, limpio casas, Rivadavia 7329, U. T. 4008, Flores. v1

ENCERO 3 $ pieza, 3 manos cera, limpio casas, Bustamante 1260, U. T. 2807, Pal.

ENCERO pisos, limpieza, lustro muebles, abonos; Manuela 3252, U. T. 2393, Pal.

ENCERO PISOS, limpio casas y lustro muebles, C. Calvo 2770, U. T. 2980, M. v1d.

ENCERO desde 1 $ pieza, 3 m. cera virg. aguarrás, limpio casas, lustro muebles, gar. trab., Lavalle 1545, U. T. 4168, L. v1

ENCERAMOS pisos a 1 $, hacho por sus interesados, Alonso y Roca, teléfono 3414, Rivadavia; Tacuarí 228. v30

ENCERO pisos, limpio casas, abonos, lustro muebles, prontitud, esmero; Santa Fe 1471, U. T. 3306, Jcal, R. Méndez. v1

ENCERO brillante desde 1 $, con aguarrás, 3 manos cera virgen; limpio casas; tomo abonos baratos; trabajo garantido; Montevideo 392, U. T. 3260, Lib. v30

ENCERO pisos desde 1 $, no marca pisadas, trabajo garantido, personal competente, se hacen pisos estilo parquet; limpio casas y abonos, se va afuera, U. T. 7126, M., Victoria 3599, Castro.

ENCERO y lustro pisos y parquets a $ 2 por pieza, con 3 manos cera y aguarrás especial, es la única cera que no inicia las pisadas (a prueba), lustro muebles y pisos. Limpio casas baratísimo, limpio alfombras a $ 1; ilustrador de confianza; Santa Fe 3473, U. T. 4460, Juncal. v1

ENCERO brillante y ranqueteo toda clase de pisos y colores, especialidad en parquets a $ 2 por pieza, limpio casas y negocios, muy barato, ciudad y campaña. Lustro y cambio color a muebles, los materiales de primera calidad unido a la perfección de la mano de obra, no permiten satisfacer el gusto más refinado. Bolívar número 662, U. T. 3860, Avenida. v1

LA MARSELLESA limpia y encera pisos, Córdoba 710, U. T., Ret. 0184. v1

LUSTRO muebles, instal. y compostura, Alsina 1874, U. T. 5922 Lib. v20

LUSTRO muebles, pianos y composturas, ex oficial de Thompson; Ayacucho 53, U. T. 0195, Rivadavia. v29

LONGOBARDI, Bolívar 280, es la casa más competente en alquilar adornos para fiestas. v30

LUSTRO muebles, espec. en mueb. finos, ex oficial de Thompson, muy competente; U. T. 0892 B. Ordon. S. Juan 3180. v30

NO SUFRA EL CALOR, COMPRE EN seguida a Longobardi, Bolívar 280, un toldo para el patio de su casa. Son de muy buena calidad v30

PINTO, blanq., empap., $ 17, c. papel, Arcuénaga 227, U. T. 0658, M. v30

PINTO, blanq., emp., limp. $ 18, c. papel; U. T. 0152 Mayo, Junín 436. v30

PINTO, blanq., emp. pzas. $ 17, c. papel; Larrea 727, U. T. 4881, Mitre. v30

PINTO, empapelo, blanqueo muy barato Olaguer Nº.o 2185, Belgrano. v1

PINTOR empapelador, blanqueos y albañilería. Díaz Vélez 3869. v29

PINTO, emp., cielorr., refacc., bar., Victoria 3481, Teófilo, U. T. 0267, Mit. v3dic.

PINTOR, empapel., albañil 1/2 precio y facilid., U. T. 0888, L., Saavedra 1.

PINTO, blanq. $ 7, empapelo, rec., alb. Cangallo 2085, U. T. 4812, L., José. v30

PINTO frentes, empapelo, refacciones, albañil, U. T. 4364, Lib.; Victoria 1068. v29

PINTOR, empapelo, muestras y refacciones de toda clase, albañil, Corrientes núm. 2253, U. T. 0448, Rivadavia. v1

PINTOR empapelador, blanqueo, decoraciones, muestras p. facilid de precio; Montevideo 159, U. T. 0385, Lib. v1

PINTO, empap., 1/2 precio, vendo papeles muy baratos muestras domicilio, Cerrito 537, U. T. 0188 Mayo. v1

PINTO, blanq., empap., 1/2 precio, vdo. papeles baratísimo, muestra a domicilio; B. Mitre 2371, U. T. 0210 Mitre. v1

TOLDOS hago y arreglo barato; llamen U.T. 2672 Palermo; Charcas 3000. v1

TOLDOS hago, arreg., lona bta., llamen U. T. 1746 aPiermo; Charcas 3253. v1

TAPICERO especial en fundas, cortinas, muebles, U. T. 3053, Lib., Lima 341. v30

TAPICERO y lustrador de muebles y cueros, trabajos baratos y confiables. Leopoldo; U. T. 1580, Flores, Quirno 719. v29

CHAUFFEURS PEDIDOS y OFRECIDOS

ACADEMIA prepara tráfico, teoría, manejo, garantiza libreta. Junín 834. v1

ACADEMIA de Chauffeurs "La Española", B. Luis 3361, Gallo y Córdoba. v30

ATENCION!! Academia Triunfo, Pasco 377. ¡Lecciones semanales $ 15! Cons. v1o.

ACADEMIA La Central, única por sistema americano, forma chauffeurs prácticos en pocos días; Belgrano 913. v30

ASPIRANTE chauffeur, antes de emplear su dinero consulte taller mecánico, Constitución 2534. v29

ACADEMIA "Americana" de chauffeurs. Unica en su forma y condiciones, en seguranza completa de Ford y europeos. Solicite informes por carta o personalmente y habrá economizado tiempo y dinero; Las Heras 3215. v30

ATENCION. Enseño manejo Ford pocos días, lec. desde $ 1.50 c/u, curso completo $ 60, B. Irigoyen 665, U. T. 1581, Riv. v20

A 2 PERSONAS, serias enseño en pocos días, manejo y técnica de auto europeo hasta tener libreta, lecc. sueltas y coche para examen, bto., Cavallos 1289, Gonzáles. v30

ACAD. Sampalo, chauffeur, garant. enseñar tráfico, manejo, teoría en esqueleto Ford y europeo, día y noche hasta obtener libreta, lecciones sueltas, vendo guía y manual, especial p. examen, Garay 3064. v4dic

ACADEMIA "LINO" Chauffeurs y taller mecánico, garantiz enseñanza, tener libreta, libros de teoría, guía tráfico 30 cts., lecciones sueltas, autos baratos para examen; Peña 4161, U. T. 1428, Palermo. v7dic.

ACREDITADA ACADEMIA alemana de chauffeurs, la única que por su sistema prepara chauffeurs en pocas semanas, se garantiz el examen de manejo y teoría con coches europeos y Ford, lecc. día y noche, fac. de pago, U. T. 2536 Mitre, Rivadavia. 4286.

ACADEMIA ALEMANA de Chauffeurs, la más seria; garantiza enseñanza tráfico, teoría y manejo hasta obtener libreta, 6 autos europeos, Ford, día y noche; 500 apr. al año, teoría y libros gratis; sucursal Humboldt 2263, Palermo. Carlos B., técnico mecánico, Rosario 880-82, frente estación Caballito subterráneo, Facil. de pago. v1d.

ACADEMIA ALEMANA de Chauffeurs, La Buines 2055, U. T. 4437, Palermo. La verdadera, la 1a. y más acreditada y única en la Rep., con 7.000 aprobados, 8 autos europeos, Ford y americanos. Por su preparación perfecta, el 90 o/o sale en el 1er. examen. Enrique Biernbenk, ing., Buines 2055 y Rivadavia 3962. Libros teoría y traf. v4dic.

CHAUFFEUR buenos certificados, mec., tr. 9 a 11, Avda. de Mayo 1373.

CHAUFFEUR taxi Ford, necesito. General Urquiza 524, de 8 a 9.30 y 19 a 21.

CHAUFFEUR práctico para taxi se ofrece, Piedras 594, dto. A.

CHAUFFEUR ofréc., 7 años registro, parcito, o rep., recomend., Matheu 665.

CHAUFFEUR casado, con rec., ofrécese, p. buen taxi; Río Janeiro 1783. v30

CHAUFFEUR preciso para taxi Ford, hoy de 9 a 11, Quirno 262.

CHAUFFEUR se ofrece, buen taxi Grande o Ford alarg., Venezuela 2956, Calvo

CHAUFFEUR para auto Ford, necesito, Entre Ríos 1840.

CHAUFFEUR japonés, práctico, se ofrece, partic., Asunción 509, Avellaneda. v30

CHAUFFEUR para auto de alquiler Ford, se necesita; Castillo 33. v29

CHAUFFEUR se ofrece, práctico para camión Ford, 15 de Noviembre 1113. v1

CHAUFFEUR italiano, se ofrece para camión o ómnibus; Villafañe 1889. v29

CHAUFFEUR para buen taxi o particular, se ofrece, Viamonte 1518. v30

CHAUFFEUR se ofrece para reparto, calle Monroe 4290, V. Urquiza.

CHAUFFEUR se precisa para taxímetro, Rivadavia 506.

CHAUFFEUR se ofrece, particular o reparto, cualquier marca, con referencias, Constitución 4350.

CHAUFFEUR mecánico, prefiero japonés, soltero, casa, comida, uniforme, 120 pesos, se necesita; Montes de Oca 687.

CHAUFFEUR para auto o camión Ford, hombre formal, registro nuevo, ofrécese, Corvalán 166. v30

CHAUFFEUR serio, recomendado, para ómnibus Ford, preciso, 100 $, Avda. de Mayo 776, de 17 a 18.

CHAUFFEUR joven, libreta nueva, se ofrece, sin pretensiones, dirigirse A. Aranda; Rondeau 1031. v29

CHAUFFEUR de edad, casado, italiano, se especializa Lancia, Renault, Fiat, se ofrece, no menos 200 $, Alberti 760. v30

CHAUFFEUR joven, buena presencia, certificados cuatro años taller, particular o reparto, va al campo; Solar 4921. v29

CHAUFFEUR se ofrece, para Ford, camión, ómnibus o taxímetro bueno; Alvarez Thomas 1862. v29

CHAUFFEUR ofrécese p. camión o buen taxi, largo práctico tráfico, referencias y garantías, por carta, M. F. 25, Poste Restante, Correo Central.

CHAUFFEUR recomendado, se precisa; Avda. de Mayo 1347, tratar de 16 a 17, casa, comida y 100 pesos, inútil presentarse sin buenas recomendaciones.

CHAUFFEUR, electricista, casado, competente en baterías de acumuladores, se necesita para una estancia en Santa Fe. Presentarse con certificados, al Savoy Hotel, de 13 a 14 horas. v29

CHAUFFEUR mecánico de todo ramo, con 10 años de práctica, italiano, de buena presencia y certificados, se ofrece para campo o ciudad; Lavalle 1113. v29

PARTICULAR enseño en pocos días manejo de auto europeo, Cavallos 1289. v30

PEDIDOS DE EMPLEADOS para escritorios y comercios

A TODA PERSONA inteligente y laboriosa, avisamos que con motivo de la próxima inauguración de la gran Estación Ultrapoderosa para las comunicaciones inalámbricas internacionales, la International Wireless Telegraphy Experimental School, ha resuelto aceptar en su nuevo establecimiento un limitado número de caballeros formales y educados para ponerlos en condición de poder trabajar en calidad de operadores en los implantos, de High Power and Long Distance. Los interesados deberán presentarse personalmente en las horas de informes 13.30 a 17.30, en los días hábiles; Lavalle 477, 3o.

BUSCO señorita buena presencia, práctica mostrador, venta cafés, tes, bombones, Entre Ríos 1220. v1

CORREDORES venta terrenos por mensualidades, necesito, Alba. Perú 185. v30

CORREDOR p. máq. de coser, necesito al contado y a plazos, Medrano 87.

CORREDORES para artículos dentales, necesito; México 937. v30

CORREDOR para artículos balnearios, buena comisión, Rivera 1776. v30

CORREDORES para caramelos, se necesitan, Vera 1600. v30

CORREDORES práct. venta lotes terreno, mens., precios, Corrientes 1844, a las 13 v30

CORREDORES para la campaña, artículo con buena comisión. Tratar, Rivadavia 5710 con referencias.

CORREDORES competentes para corretear mates, bombillas, etc. Capital y provincias, se precisan; Castro Barros 1056.

CORREDORES retratos, gran reclame, pueden ganar 15 $ diarios, se necesitan; Humboldt 1298. v29

CORREDORES activos, se necesitan para la venta de máquinas de coser; tratar de 8 a 10; Independencia 401. v30

CORREDORES competentes almacenes menor, con clientela propia, ciudad y se necesitan; 25 de Mayo 140, escrit. 11.

CORREDOR práctico para venta de papeles, cartones, etc., necesito, ofertas, condiciones y puestos ocupados bajo L. X. 33, Sarmiento 646. v1

CORREDORES para colocar aparatos radiotelefónicos, última palabra, de costo 25 $, sueldo y 20 o/o de comisión, Humberto I 2755, depto. 2.

CORREDORES relacionados perfumerías, farmacias y peluquerías, venta, contado, stock gomina, recibo solamente jueves, mañana, Dal Brun, Del Colegio 460, dto. 4. v29

DEPENDIENTE joven, algo práctico para almacén, necesito; Monroe 4501.

DPTE. algo práctico para almacén, ofrécom., preciso, Constitución 2002. v29

DEPENDIENTE práctico para almacén, se precisa, Lavalle 1602.

DEPENDIENTE práctico preciso para almacén, Lavalle 1099.

DACTILOGRAFA rápida, precisa, 3 $ por hs. Av. Mayo 1035, presentarse de 8 a 9.

DOS corredores activos se necesitan, a sueldo y comisión, para la venta en almacén, en esta capital, inútil sin referencias; contestar W. S. K., Poste Restante, C. Central.

EMPLEADO práctico en el corte y venta de vidrios, se precisa, presentarse de 10 a 12, en Victoria 948.

EMPLEADO facturista y corresponsal, con redacción propia, se necesita, por carta Belgrano 475.

EMPLEADA práctica trabajos escritorio, buena caligrafía, escriba máq., p. casa comercio, por carta, C. R., Sarmiento 733.

EMPLEADO vendedor, práctico, para que sepa y flambrería, en Avellaneda, se necesita, con referencias, ocurrir Billinghurst 386. vi

EMPLEADO con buenos conocimientos de contabilidad, se necesita. Por carta uniformante, indicando referencias y pretensiones, a Bonilla 54.

EMPLEADO vendedor, para relojería y óptica, necesito, con muy buenas referencias, inútil presentarse sin ellas, o sin conocer el ramo. Alte. Brown 1057.

EMPLEADO muy competente para la limpiapuquetación y expedición de mercaderías, se necesita, para "The Brighton". Dirigirse por carta, mandando referencias. Sarmiento 845, escritorio 22.

JOVENES de 14 a 16 años, para la venta en familia; Gueyaquil 864.

JOVEN práctico, para escritorio, máquina escribir, recomendado, se precisa, Santa Fe 4832.

JOVEN práctico en trabajos generales de escritorio, con buena letra y escritura a máquina, se necesita, por carta con referencias, nacionalidad y edad a Comerciante, poste restante, correo central.

JOVENCITO DE 14 A 15 AÑOS, con buena letra y ligera, para escribir direcciones, se necesita, recomendado, dirigirse por escrito solamente, C. de la Baliza y Cía., calle Maipú 455.

JOVEN se necesita, de 17 a 18 años, para casa mayorista, que sepa escribir a máquina Smith, para copiar facturas; por carta únicamente, dando referencias, edad, nacionalidad, etc., a Mayorista; Alsina número 1007.

NECESITO corredores muy activos; sueldo y comisión, Paraguay 4384, 2 a 11.

NECESITO agentes exclus. excel. máquina escrib. 25 o/o. Recr. 3, Suipacha 247 v29

PEDIDOS DE EMPLEADOS para escritorios y comercios

PERSONAS serias pueden ganar mucho sin desatender ocupación, Riyadavia 772 de 10 a 12 y de 16 a 18.

ROBERT Mc NISH, Co. Ltd. Propietarios de la marca: "Doctor's Special", whisky escocés, Glasgow, buscan agente para representarnos en la Argentina, para la venta de su whisky. v1

SEÑORITA vendedora de corbatas, necesito, Maipú 498.

SEÑORITA dactilógrafa, se necesita, inglés, castellano, Córdoba 364, de 9 a 19.

SE PRECISA dependiente práctico de almacén, Rivadavia 4477.

SEÑORITA para practicar venta joyería, fantasía, se precisa; Maipú 817. v29

SE NECESITA encargado de batanes y lavaderos para fábrica de tejidos; Cavallos 851. v30

SE NECESITAN dos señoritas para cortar fotografías en casas de familias, sueldo 40 y camisión, Sarmiento 485, 2o. piso, escritorio 6.

SEÑORITAS para máquina y trabajos de oficina, propiedades, en la tarde, precisamos dos, ganarán parte utilidades, sección a su cargo, edad y detalles a Casilla de Correo 887.

SE NECESITA empleado vendedor viajante, muy conocedor de calzado y bien relacionado, con clientela de éste ramo, en Misiones y Corrientes. "Los vascos", Padilla 752. v29

VENDEDOR para artículos fotográficos, se necesita, Esmeralda 288.

VENDEDORA de calzado, competente, se necesita, Victoria 3449. v29

VIAJANTE con clientela precisa casa nueva, confecciones, para provincia Santa Fe. Iniciación enero próximo. Dirigirse cédula identidad No. 821.624, Poste Restante. v30

OFRECIMIENTO DE EMPLEADOS para escritorios y comercios

AGENCIA FORD. — Empleado competente en venta del ramo, escritorio y administración, en la campaña, desea puesto análogo en agencia; H. B., Poste Restante Correo Central. v30

ALEMAN de 33 años, casado, con 10 años en el campo, que conoce bien contabilidad, agricultura y cereales, busca puesto como administrador de colonia o en casa de cereales, molino, buenas referencias, dirigirse C. F., Garay 833. vi

COBRADOR serio, práctico, se ofrece, máxima garantía; Posse 1700.

COBRADOR activo y honorable, garantía comercial a entera satisfacción, ofrécese, por carta, F. A., Piedras 76.

DEPENDIENTE algo práctico almacén se ofrece, sin pretens., Talcahuano 984.

DEPENDIENTE almacén algo práctico, se ofrece; Juncal 6660.

DACTILOGRAFO JOVENCITO, PRINCIpiante, sin pretensiones, con referencias se ofrece, J. M.; Coronel Díaz 1813. v1

DACTILOGRAFA práctica en trabajos escritorio, especialmente en planillas, facturas, se ofrece; Ombú 528. v29

DACTILOGRAFA se ofrece, conocimientos contabilidad, sin pretensiones, dirigirse por carta a Laura A., Charcas 1389. v2

DACTILOGRAFA, nociones de contabilidad e inglés, todas referencias, ofrécese para casa importante y seria, sin pretensiones; J. G., Gurruchaga 2823. v29

EMPLEADO joven, sabiendo máq. y taq., se ofrece, Holmberg 2770. v30

EMPLEADO práctico en zapatería, con certificados, ofréc., E. Unidos 1845.

EMPLEADO o corredor maderas, se ofrece, Alsina 1540. v30

EMPLEADO se ofrece para escritorio, cobrador o telefonista; Obligado 4462. v30

EMPLEADOS de comercio en general, ofrece la acreditada "Oficina Internacional", Bolívar 578, U. T. 4341, Avenida.

EMPLEADO nac., dispone de la tarde, se ofrece, aux. ton. libros; entiende dibujo, sin pretens., J. M., Uruguay 624.

EMPLEADO práctico en ramos generales, se ofrece para campaña, inmejorables refer.; por carta, F. Baras, Rivadavia 1319.

EMPLEADO ferretería, bazar, corralón maderas, máquinas, almacén, etc., hombre formal, 36 años, 19 práctica, ramos generales, ex comerciante, se ofrece para la campaña. Para personal, Serra, Defensa 802, Buenos Aires. v29

HOMBRE joven, con valiosa experiencia comercial en los Estados Unidos, que posee inglés, alemán, francés y español, escribe a máquina y tiene excelentes referencias y responsabilidad probada, desea conexión comercial apropiada. Dirigirse a Canega, C. Correo 76. v30

JOVEN se ofrece, trabajos escritorio, Larrea 134. v1

JOVEN de 13 años, se ofrece, para escritorio, sabe escribir algo a máquina, calle Cóndor 2385. v30

JOVEN de 17 años, sabe esc. máquina, buena letra, sin pretensiones, escribir R. S., Almadrid 241. v29

JOVEN preparado se ofrece para escritorio o casa de comercio, iría al interior, J. Iglesias, Victoria 1380. v1

JOVEN de 17 años, se ofrece para comercio o escritorio, escribe a máquina; Constitución 3852. v30

JOVEN educado, activo, disponiendo horas, las 18, desea emplearse sin pretensiones, J. M., Gaona 4896.

JOVENCITO se ofrece, para comercio o escritorio, con máq. escribir; R. F., Rioja 1765.

JOVEN de 16 años, se ofrece para escritorio, negocio; escribe máquina; B. Mitre 868, 3er. piso; dirigirse a Caballero.

JOVEN 17 años, 3r. año comercial, sin pretensiones, desea su primer empleo en casa importadora; dirigirse o escribir a G. B., Avilés 3140. v30

JOVEN español, 22 años, ofrécese para casa artículos para hombre, con certificados, por carta a M. Pomar, Rincón número 1146. v29

JOVEN que ha cursado hasta 3er. año en la esc. Superior de Comercio, desea empleársele como auxiliar en casa de comercio; por carta a A. L., Colpayo 441. v30

JOVEN argentino, 18 años, con conocimientos contabilidad y dactilografía, con referencias, desearía ingresar en una casa de comercio, por carta, personalmente a G. E. F., San Eduardo 1881.

JOVEN serio y formal, con redacción propia, buena letra, muy práctico en correspondencia comercial y particular y con conocimientos de francés y contabilidad, se ofrece; L. T., Salsla 58, Flores. v30

MUCHACHO de 13 años, se ofrece para escribir a máquina, Moreno 1375.

PIANA DIRECCION o instalación de aserradero en la provincia, se ofrece, carta L. O.; Oro 2280. v29

PERSONA de respeto, educada y con alguna instrucción, recientemente llegada del interior de la prov. de Bs. As., desea ocupación interna en algún comercio, fábrica o industria de esta capital. Por carta o personalm. a L. Cezzi, S, del Estero 1055.

SRTA. 2o. Año Nac., n. francés, busca empleo, s. pret., rec., F. G., Rivera 385. v30

SEÑORITA se ofrece para vendedora de lencería o en otro ramo, personalmente; J. la Católica 830. v30

SEÑORITA para cadeta de tienda de modas, se ofrece; por carta a M. D. V., Poste Restante, Correo General. v29

SEÑORITA se ofrece p. empleada en cualquier ramo, o b. inf. Dir. a A. G., Espinosa 1030, Caballito. v1dic

SE OFRECE joven práctico en escritorio y frutos del país; D. R., Cangallo número 3884, dpto. 3. v30

SRTA. culta, con conocimientos de dact., cuja, buena ortogr. y calig., se ofrece, escribir a Srta. F. R., Cangallo 3624. v29

SEÑORITA dactilógrafa se ofrece para escritorio, por carta, C. Soleman, calle Suárez N.o 222.

SRTA. para acompañar sra. o srta. sola se ofrece a cambio de casa y alimento, ind. trato, por carta M. J. C., calle Clay 2840. v29

SEÑORITA de buena presencia, se ofrece empleada de escritorio o vendedora casa comercio seria; Sarmiento 1145, departamento 3o.

SE OFRECE franco-argentino, 26 años, serio, trabajador, 8 años práctica comercial en Europa, desempeñando puesto cont., con garantía comerc., ciudad interior, Perio. Pte. Rte., C. Central. vlc.

VIAJANTE casa importadora, ferretería, se ofrece.—J. B., Chacabuco 180.

VIAJANTE práctico con selecta clientela ramo almacén, Oeste y Pampa, ofrécese; cartas Constitución 1241. v30

OFICIOS DIVERSOS PEDIDOS

APARADORA de señora, fino; con muestra, se precisa, Venezuela 3457.

APARADOR DE HOMBRE, se necesita; Corrientes 3968.

APRENDIZA adelantada modista, se precisa; Viamonte 790.

APRENDIZA modista se necesita. Gurruchaga 176, dto. 8.

APRENDIZ sastre preciso adelantado; pago bien; Cevallos 282, sastrería.

APRENDICES mecánicos adelantados se necesitan; Av. La Plata 732.

APRENDIZA adelantada modista se precisa, Estados Unidos 671.

APARADORA medio oficiala competente, se precisa; Pichincha 1282.

APARADORES de sandalias, se necesitan; Medrano 1054.

APARADORA de niña, necesito, $ 7.20 la docena, Juzré 3100.

ALBAÑILES se precisan, México No. 1672.

APRENDIZA y medio oficiala modista adelantada precisa, Azcuénaga 1270.

APARADORA medio oficiala o aprendiza adelantada, se precisa, Portela 897.

APARADORAS medio oficiala, aprendices y aprendizas adelantadas, trabajo señora, fino, necesito; Castro Barros 1759.

APRENDIZ joyero necesito, sueldo 12 $, presentado por sus padres, Montevideo 644.

APARADORES oficiales y medio maquinista máquina eléctrica, trabajo para señora, necesito, Zuviría 123.

AVICULTOR, aficultor práctico se precisa para granja, Sarmiento 643, escrit. 412. v10

APARADORES calzado varón, por cantidad; presentar muestra, precio; Bosdo 451. v1

APARADORAS de camisas y aprendizas, se necesitan, internas, en los talleres de Goth y Chaves, México 3486.

BREECHERAS con muestra necesito, Sarmiento 516. v2

BORDADORAS a mano en sedas, buenas oficialas, precios; Sta. Fe 1185. v29

BORDADORA a máquina Singer se precisa, Junín 632.

BORDADORA

OFICIOS DIVERSOS PEDIDOS

OFICIAL tapicero se necesita; Sarmiento 1226.

OFICIALAS para hacer bebillas p. calzado, se precisan; Estados Unidos 3390.

OFICIAL sastre, se necesita, calle Lavalle 3122.

OFICIAL peluquero preciso por mes, $ 70 y comida; Uspallata, 2090.

OFICIAL peluquero o medio oficial competente, pref. ital.; Independencia 3060.

OFICIAL sastre se precisa, Paraná 657.

OFICIAL carpintero, competente, preciso, Libertad 1012.

OJO: Aprendiz peluquero, que afeite algo, necesito; Nazca 3656.

OFICIAL peluquero se precisa, calle J. Jaurés número 686.

OFICIAL peluquero, competente, se precisa por mes o sábado, Acoyte 1480. v30

OFICIALES carpinteros para trabajar en máquina, se precisan, Tte. General Donato Alvarez 2361. v29

OFICIAL herrador competente demás trabajo preciso, tr. V. Herrero, Bernasconi (F. C. S.). v29

OFICIAL o medio peluquero, fijo, se precisa, Pastor Ferreyra 190, Remedios Escalada, F. C. S. v29

OFICIALES sastres de medida fina, para adentro, buen sueldo; preciso, Cangallo 1114.

OFICIAL sastre se necesita con o sin casa y comida; José C. Paz núm. 864, Lanús.

OFICIAL caramelero, se precisa, inútil presentarse si no es competente, Pavón 324, Avellaneda.

ORDENADORES se necesitan, inútil presentarse sin certificados que comprueben, Paraguay 2484, 2o. p., 18-14. v30

OFIC. y medio oficial peluquero, se necesita, casa y comida, Beazley 3849, Nueva Pompeya.

OFICIAL ebanista competente, para dirigir un taller, nec., con ref. de casas del ramo, de 12 a 14, A. J. Luppi 1029, v1

OPERARIO práctico para embotellar vino espumante, máquina Gloria, necesito. Castelli 90.

OFICIALES sastres de medida, se necesitan. Hechuras 17 y 21, sin prueba. Presentarse con muestra, talleres Albion House; Maipú 171.

PLANCHADORA oficiala y aprendiza, se precisan, Lima 279. v29

PINTOR de automóvil se precisa; Cochabamba 1850. v29

PUNTEADOR de vira, calzado lona, se precisa, Dulce 1142-1144. v30

PLANCHADORAS, oficialas y medio oficialas, nec., Lobos 1916, Flores. v29

PANTALONERAS confección con muestra, necesito; Sarmiento 516. v29

PLEGADOS, oficialas competentes necesito, Independencia 2050. v1

PINTOR, decorador, blanco y retoque, a 1|2 precio; Lima 81, U. T. 2238, L. v1

PINTORES 1|2 oficiales, preciso; ocurrir Independencia 814.

PLANCHADORA oficiala y medio oficiala se necesita; Juncal 2007. v1

PINTOR de automóviles, 1|2 oficial competente, preciso, San Juan 3628

PLANCHADORA oficiala y medio oficiala se necesita, Cevallos 1221

PLANCHADORA, oficiala y 1|3 ofic., de sra., prec. México 2844. No hay letrero

PEON práctico que sepa cocinar, recomendado, necesito, Garay 2091.

PLOMEROS oficiales necesito, Malabia N.o 762.

PLANCHADORAS, medio oficialas, se precisan; Paraguay 2659

PRECISO albañil y un pintor sabiendo su obligación; Junín 746.

PONEPLIEGOS de minerva y muchacho adel. encuadernador necesito, Ombú 376

PLANCHADORAS b. oficialas de camisas a mano, necesito; Cevallos 728.

PEON o muchacho para jardín, necesito; Habana 3232.

PEON práctico para tapar vino espumante, necesito; Lavalle 3879. v3

PINTORES, oficiales y medio oficial, se precisan; Callao 25. v1

PINTOR de autos, medio oficial, preciso, Medrano 325. v30

PREPARADORA de sombreros se necesita, Córdoba 660.

POMPIER competente, se precisa, Cangallo 1100.

PULIDOR, medio oficial preciso, Brasil N.o 1870, fondo.

PANTALONERAS de medida, con muestra preciso; C. Pellegrini 540.

PLANCHADOR cuellos, caminas de uso, oficiala en señora, preciso, Agüero 1668.

PINTOR medio oficial en liso, competente, se necesita; Matheu 932.

PONEPLIEGOS de minerva se necesita, Perú 555.

PULIDORES medio oficiales necesito, Corrientes 1230.

PEON algo práctico para mueblería, se necesita; Rivadavia 2176.

PONEPLIEGOS para minerva chica, se necesita, Chile 2150.

PINTORES medio oficiales de automóviles preciso, competentes, Rozas 841.

PANTALONERO pompier, se necesita, calle Cangallo 786.

PINTOR, medio oficial, competente, preciso, Charcas 1580.

PLANCHADORA necesito, oficiala y 1|2 ofic., Esperanza 391, V. Sársfield.

PANTALONERA de medida se necesita; Piedras 947.

PEONES para lustrar pisos preciso, Garay 616.

PEON para todo trabajo se necesita; Sáenz Peña 428.

PEON para llevar escalera, preciso, sueldo $ 3 por día, Callao 224.

POMPIERS SE NECESITAN; ENTRE Ríos 1606.

PINTORES se necesitan, calle Arengreen 830.

PINTOR medio oficial con ropa, se necesita, a las 7; Rivadavia 8785.

PANTALONERA con muestra, preciso, trabajo año, E. Unidos 772.

PEONCERO medio oficial y aprendiz adelantado, necesito, Lavalle 749.

PINTOR 1|2 oficial competente, se precisa, Estados Unidos 349.

PLANCHADORA de ropa de señora, se necesita; Santa Fe 2988, dpto. C.

PEONES se necesitan dos, calle Pavón número 488.

PINTOR medio oficial, se necesita, tratar Pasaje Pereyra 1649.

PINTOR medio oficial, se necesita, San Blas 1876. v29

PELUQUERO, oficial, para sábados, precio. Arengreen 1211, alt. Espinosa 800.

PEON práctico para encerar pisos, preciso, de 8 a 7; Venezuela 1070.

PINTOR medio oficial, se precisa, Rivadavia 5033, 8 las 7.

PLANCHADORAS se necesitan, pago bien, Perú 359, 2o. piso.

PLANCHADOR o planchadora de nuevo, preciso, Valle 427.

POMPIER estilo muy práctico, se necesita; Reconquista 228.

PINTOR de autos, oficial y medio, necesito, Nicaragua 5944.

PLANCHADORA buena camisera, se precisa, pago bien, Uruguay 130.

PINTOR competente para induir caño, se precisa en fábrica de camas, Garay No. 1078.

PLANCHADORA buena preciso, cuatro días por semana, Posadas 1335, entre Montevideo y Rodríguez Peña.

PANTALONERAS y chalequeras muy h., 2a. categoría, se necesitan; $ 4.50, $ 5.50, con bajos, y muestras, Esmeralda 75

PLANCHADORAS, oficialas se precisan, para cuellos y camisas, pago 0.12 cada uno, Herrera 565.

PEON para importante casa de comercio, necesitase, por carta, indicando edad y referencias, a C. M. J., Poste Rte., C. Central. v30

PANTALONERA de medida, con muestra se precisa. La Moda de Londres; Sarmiento 501.

PANTALONERAS se necesitan en los talleres de Gath y Chaves, México 3486; presentarse con muestra.

PEON PARA REPARTO, CON BUENAS referencias, se precisa; calle Formosa 45, de 8 a 9 únicamente.

PINTOR APRENDIZ LETRISTA, ADELantado en carteles de remate, se necesita; Liniers 384. v1

PRECISO modista por figurines y refacción, $ 80 por día y comida; Cangallo 889.

PLANCHADORA reconmendada, que planche ropa fina por día, para casa de familia, se necesita; Belgrano 1719, 2o piso C.

QUINTERO sec., pref. italiano, serio, Alm. Brown 1635, Temperley.

QUINTERO anciano, necesito, 25 $, casa y comida, Luna, Alsina 736, de 10 a 11.

QUINTERO con familia necesito, doy casa y quinta, práctico en isla, Rivadavia 2462, dep. B.

RETOCADOR de bromuro se precisa, Sentilosa 50. v30

REPARTIDOR de pan se necesita, Moreno 2536.

REPARTIDOR se necesita, práctico en la venta de aceites y comestibles; tratar Córdoba 3480. v30

REMALLADORA para medias, competente, buenas condiciones, se necesita, Agüero 526. v29

REPARTIDORES DE LAVANDINA CON carro, para trabajar por su cuenta, se necesitan; calle Saujil 139, altura Caberos y Castro Barros.

REPARTIDOR que sepa manejar carro, que sea joven y competente y con certificados donde trabaja, para reparto de almacén y otros quehaceres, tratar de 10 a 12, si no es competente inútil presentarse, México 566. v29

SE NECESITA medio oficial electricista y plomero, Monroe 5145. v30

SE NECESITA aprendiz hojalatero; calle Pavón 1046. v30

SE NECESITA un medio oficial carpintero adelantado, calle Brandsen 171, Boca.

OFICIOS DIVERSOS PEDIDOS

SE PRECISA un oficial relojero; Entre Ríos 2166. v29

SE NECESITA mozo práctico, almacén, Gaona 946. v30

SE NECESITA un colocador de obra, Segurola 726.

SE NECESITA tupista para trabajar en varias, Segurola 725.

SE PRECISA tornero en madera, Independencia 4042.

SE PRECISA oficial herrero de cocina, Boyacá 1446.

SE PRECISAN medio oficiales herreros de cajas de hierro, Tejedor 839.

SE NECESITA ajustador competente, p. automóviles, Gliborne 149.

SE NECESITA repartidor, calle Varela N.o 1260.

SE PRECISAN oficialas lenceras, ropa fina, Quintana 331, puntillería. v30

SEÑORITA para escritorio necesito; dirigirse, Florida 816.

SE PRECISA peón albañil, calle Paseo de Julio 234.

SE PRECISA oficial pintor, Ombú 141.

SEÑORITA para atender fotografía, preciso; Independencia 3650.

SE PRECISAN peones prácticos para la limpieza, Sarmiento 2627.

SEÑORITAS que sepan coser bien a mano, se necesitan; Lexica 4443. v1

SRTA. hace y reforma vestidos, prolija, precio módi. Gral. Hornos 613.

SE NECESITA aprendiza modista adelantada, Perla 3346, dto. 2.

SE PRECISA modelista, aprendiz adelantada, San Antonio 820.

SE NECESITA un quesero que sepa hacer queso Cabaio. A. del Valle 1641. v30

SE NECESITAN oficialas o medias oficialas modistas competentes, Canalejas 928. v30

SE NECESITA peón de verdura, que sepa su obligación, mercado Pilar, puesto 80, Santa Fe, y Río Bamba.

SEÑORITA se precisa que sepa bailar, para ayudante de profesor; Bmé. Mitre 1282.

SE NECESITA un buen carpintero cajista, para fábrica de carros y un peón de patio. Fábrica, Cabildo 2825. v30

SEÑORITA para atender una maquinita, trabajando delante el público, se precisa; Corrientes 1223.

SASTRE para un colegio de menores, en el campo, se precisa, Tucumán 768, de 9 a 11. v29

SEÑORITAS que quieran dedicarse al teatro, preciso, buen sueldo y enseñanza artística, Chacabuco 90, horas 13 a 15. v30

SEÑORITAS: Academia moderna, prep. piano, taquígr., com., inglés, francés, Dará trabajo; Julia Pradines, Florida 316 v1

TAPICEROS y pintores de carrocería se precisan; Rivera 1770. v29

TAPICEROS necesito, Laprida 2158, esquina Las Heras. v30

TAPICERO para carrocería de automóviles se necesita; Canning 2066. v29

TRES OFICIALES p. hacer pañuelos, se necesitan; calle Patricios 249. v30

TIPOGRAFO activo y competente, se necesita; Lavalle 1636.

TIPOGRAFO, aprendiz adelantado, se necesita, Venezuela 1702.

TIPOGRAFO y distribuidor, necesito, Lima 1020.

TIPOGRAFO medio oficial, se necesita; Chacabuco 356.

TAPICEROS DE AUTOS, se necesitan; Salguero 1851, garage.

TORNERO en chapas necesito, Esparza número 85.

TIPOGRAFO medio oficial, práctico comercial, se necesita; Independencia 3740.

TIPOGRAFO, aprendiz adelantado, se precisa, Ayacucho 774.

TIPOGRAFO cajista se necesita, Bmé. Mitre 2588.

TAPICERO práctico carrocerías, necesitamos; Díaz Vélez 4446. v30

TORNERO, ofic. comp. en madera, preciso, Thames 1368. v29

TIPOGRAFO minervista, sin pretens. Por carta E. Héctor D., Cochabamba 1058. v29

VISTERAS con muestra necesito, Sarmiento 516. v2

VALIJEROS, oficiales y medio oficiales, necesito, Victoria 1026. v29

VAINILLADORA, máquina Singer 2 agujas, se precisa, Díaz Vélez 4086.

VISTERAS y ojalleras con muestra, se necesitan; Independencia 3116.

VAINILLADORA preciso, a máquina; Paraná 256.

VAINILLADORA de pañuelos a máquina y aprendiza y otra para planchar, preciso, Tres Sargentos 363. v29

VESEROS 1|2 oficiales, competentes, se necesitan, Quirno 52.

VESERO SE NECESITA; calle Malabia núm. 2018.

VESEROS oficiales, se necesitan, Terrero 1142.

ZAPATEROS, varón, cosido y clavado, preciso, José M. Moreno 1476.

ZAPATEROS medio oficiales preciso; calle Guamini 2677, N. Mataderos. v30

ZAPATEROS oficiales de fondo para L. XV clavado, necesito, C. Calvo 2857.

ZAPATERO pastelero, a máquina, aprende, se necesita, Liniers 440. v30

ZAPATEROS oficiales de fondo para L. XV clavado, necesito, C. Calvo 2857.

ZAPATERO clavado de fondo, blanco y negro, se necesita; Alberti 1643.

ZAPATEROS escarpinistas, se necesitan, Directorio 167. v30

ZAPATERO, preciso oficial, Gutiérrez 2652 entre Laprida y Agüero.

ZAPATEROS armadores de zapatillas, se necesitan, lona y cuero; E. Unidos 3036

ZAPATERO desformador, se precisa, Valle 401.

ZAPATEROS, sueleros de niña, preciso; Independencia 4185.

ZAPATERO, oficial se necesita, Rawson N.o 631.

ZAPATEROS aprendices cortadores adelantados, se necesitan, Victoria 2459.

ZAPATEROS escarpin triduras preciso, Senillosa 855, dto. 4.

ZAPATERO Luis XV, clavado, necesito; Constitución 1222.

ZAPATERO necesito, aprendiz hombre fino y pueda poner suelas; Belgrano 2571.

ZAPATERO muchacho de 13 a 16 años, práctico para empaque, preciso, Belgrano 1824.

ZAPATEROS: Se necesita emplantillador para trabajo de escarpín; calle Garay núm. 4254.

OFICIOS DIVERSOS OFRECIDOS

APRENDIZA de sombreros, 2o. año, se ofrece; calle México, 479. v30

APRENDIZ para taller mecánico, ofrécese con certificado; Venezuela 1458.

SERRADOR competente, se ofrece, recién llegado de España; dirigirse por carta o personalmente, Isabel la Católica 467

AFILADOR de sierra mecánico técnico en aserraderos, ciudad o campo, acostumb. en obrajes, ofr., Independencia 3709, Jaime Vázquez.

CHICO se ofrece, atender teléfono o mandados de escritorio, Sarmiento 2253.

CARPINTEROS dos, se ofrecen por día o por tanto, por c. a Gómez, S. Juan 856.

CARPINTERO muebiero ofrécese ciudad o campo, J. Arenaza, Chile 826.

CARPINTERO ofrécese, competente, todo clase de trabajos en general; Chile 471, U. T. 4191 B. Orden.

ELECTRICISTA se ofrece, bobinaje en general, Larrea 382. v29

ENCUADERNADOR, marmolador, treinta años de práctica, ofrécese p. dirig. taller o 3 días semanales, hace presup., persona seria y de responsab., Esperanza 1257. v30

ELECTROMECANICO, maquinista, especialista en acumuladores, muy competente, casado, se ofrece para campo; J. L., Entre Ríos 382, Piñeiro.

ESPAÑOL, 25 años, fuerte, ofrécese ordenanza, ascensorista u cualquier trabajo casa comercio, sabe leer y escribir, buenas referencias, por carta M. O. Pérez, Talcahuano 61, 2o., dcha. v29

ENCARGADO quesero suizo, casado, sin hijos, con buenos certificados, busca empleo o sueldo o tanto por ciento, conoce el manejo de máquinas; dirigirse a K., calle 25 de Mayo 412. v30

FRENTISTA, contratante albañilería, se ofrece, M. V., Tejedor 262.

FOTOGRAFO, buen retocador, se ofrece, D. M., Muñecas 889.

HERRERO para fragua y para banco, se ofrece, Av. de la Plata 2330. v1

HOMBRE de 25 años, se ofrece para cualquier trabajo, sabe manejar y andar en bicicleta, San Lorenzo 317.

HOMBRE práctico en helados y fábrica de confitería, se ofrece, por carta o pers. calle Pasaje Bollini 2234, José A. v30

HERRERO competente para la campaña, se ofrece, por carta único., C. R., Pedro 1586.

HOMBRE, trabaja de albañil y algo carpintero, con certificados y cédula identidad, se ofrece para ciudad o campaña; Gral. Urquiza 264, J. Rodríguez.

JARDINERO quintero, de alta Italia, recom., se ofrece; Brasil 1229.

JARDINERO quint. comp., recom., solo, ofr., ciudad o cerca; Lima 1767. v29

JARDINERO quintero, ital., solo, buen certif., ofréc., cerca; Paraguay 3047. v29

JARDINERO recom., se encarga arreglar parques y jardines, Nazca 650. v29

JOVEN se ofrece de mozo de almacén u otra clase de negocio; Paraná 861. v29

JARDINERO japonés, práct. se ofrece, cuidar, arreg. y formar; Concordia 1036. v30

JARDINERO y quintero italiano, hombre formal, solo, se ofrece; tiene certificados; Alberti 839. v29

JOVEN se ofrece limpieza de escritorios, con buenas referencias, Av. de Mayo 749. v29

JOVEN se ofrece, recién venido, de 20 años, sabe leer y escribir para todo trabajo, Sáenz Peña 374. v29

OFICIOS DIVERSOS OFRECIDOS

JOVEN 19 años, práctico para tienda, ofrécese, con certificados, por carta Salta 1890.

LAVADOR de auto, muy práctico, ofrécese; calle Mirave 3785. v1

LENGUETISTAS para trabajos varios, por la hora o por línea, se ofrecen; por carta a S. V., Serafín, Lavalle 3474.

MOCETO práctico e lavasopas, se ofrece, Cerrito 446, U. T. 5280, Avda. v30

MUCHACHO de 14 años, se ofrece para almacén o cualq. trabajo, México 835.

MUCHACHO práctico en lechería, sabe hacer helados, ofrece., Charcas 1418.

MOZO práctico, se ofrece, para lechería, Coronel Suárez 2967. v30

MUCHACHO de 11 años, se ofrece para mandados casa negocio, San José 186.

MUCHACHO de 17 años, se ofrece para panadería o cualq. trab., Cerviño 3751.

MUCHACHO de 14 años, se ofrece para escrit. sin pretens., Camargo 143.

MUCHACHO práctico para almacén, se ofrece, Humberto I 1738.

MAQUINISTA para trilladora, italiano, práctico, se ofrece; Rojas 537. v30

MUCHACHO recién venido, de 18 años, se ofrece, para almacén, u otro trabajo; Avellaneda 2075. v29

MUCHACHO de 13 años, presentado por sus padres, para mandados o escritorio, se ofrece, Leprida 1542, dto. 6. v29

MOZO para lechería, trabajó en las lecherías Esmeralda, se ofrece, dirigirse por carta a D. García; Reconquista 406. v29

MUCHACHO 15 años se ofrece, almacén o casa negocio, presentado por sus padres, lee y escribe; Olavarría 794. v30

MECANICO ajustador y fresador, práctico, se ofrece. Por carta a T. Moreno, Melo 1934. v29

MUCHACHO recién venido se ofrece para almacén o casa de negocio, por carta o personalmente, Cangallo 1402, almacén.

MUCHACHO recién venido, se ofrece para almacén, presentado por la familia, Constitución 1215.

MECANICO, perforaciones, entiende herrería, dirigirse Pascual Bellazzi, Gallo 1428, capital, urgente.

MUCHACHO 16 años, español, recién venido, recomendado, se ofrece para almacén; calle Osvaldo Cruz 2238. v30

MUCHACHO recién venido, de 18 años, se ofrece para limpieza y mandados o zapatería, ent. del ramo; Arenales 1391. v30

MECANICO ajustador y práctico tenedor de libros; orquita y dibujo, ofrécese; para taller o puesto análogo; Brasil 2568, depto. 1. v1

OFICIAL peluquero competente, se ofrece, tratar Montevideo 816.

OFICIAL peluquero, griego, muy competente, se ofrece, Gorriti 4502.

OFICIAL peluquero ofrec. compet., Rivera 292, Pilsiro, Avellaneda. v30

OFICIAL peluq. jab. compet., se ofr., casa c. com., sin pret. Maipú 360. v29

OFICIAL albañil plomero y blanqueos, se ofrece, Méndez de Andés 1609 v1

OJO. Joven quiere emplearse en peluquería, tiene un alguna práctica; por cartas o personalm.; Pavón 1269.

OFICIAL peluquero comp., se ofrece por mes o miércoles y sábados, calle E. Unidos 4163.

OFICIAL pintor, se ofrece para afuera, dispuesto ir para la provincia de Corrientes, por carta, Piedras 320.

PEON para cocina se ofrece, joven trabajador, Ayacucho 2162.

PINTOR empapelador se ofrece, U. T. 5994, Riv., Belgrano 1020.

PEON para negocio, ofrécese, Bmé. Mitre 314.

PEON se ofrece para sereno o caballerizo, A. M., Nicaragua 4449, Palermo. v30

PEON que entiende un poco de carpintero, se ofrece, Río Cuarto 298, Pilsiro. v30

PEON joven se ofrece para cualquier trabajo, Humberto 1o. 3227. v30

PEON para carnicería, conoce chanchería, o repartidor, se ofrece. Ocurrir p. cta., J. C.; Gaboto 1175, Boca. v29

PINTOR se ofr., fig. país, dec., letras y letr. imit. empap., laqué, obras, Maure 3931, L. Cuesta. v29

PEON fuerte, 18 años, ofrécese negocio, fábrica calzado u otro, bien recomendado, Venezuela 1401, U. T. 1723, Lib. v30

PEON se ofrece, para ferretería al por mayor o sereno, con certificados de buena conducta; preguntar por Manuel Díaz Vega, calle Ombú 649. v30

PEON piamontés, anciano, se ofrece para quinta y jardín; sabe podar plantas y viñas; prefiere estancia o casa particular, escribir a Luis Burello, Carlos Tejedor. v29

SE OFRECE 1|2 oficial pintor; por carta o personal, Rondeau 3245. v29

SE OFRECE oficial hojalatero, práctico, italiano, España 866.

SE OFRECE un oficial peluquero competente, ciudad o campaña, Alberti 494.

SOMBRERERO especialista en panamás, se ofrece; capital o provincias; calle Santa Fe 440.

SE OFRECE un joven de 25 años, fuerte, para cualquier trabajo, sabe leer y escribir, Solar 4828.

SE OFRECEN dos chicos, uno 12 años y otro 11 años. Para negocio y para mandados; Ferreyra 2675. v29

TORNERO italiano, que ha trabajado en los mejores talleres de Torino, se ofrece; carta Núñez 4018. v29

SERVICIO DOMESTICO PEDIDO

AMAS DE LECHE

AMA de leche, sin chico, se necesita, calle Paraguay 4778. v29

AMA se necesita para criar en su casa, tratar de 9 a 14, Chenaut 1915.

AMA DE LECHE, de 2 a 7 meses, se necesita, Monroe 4562.

COCINERAS Y COCINEROS

COCINERA recomendada, necesita, corta familia: 25 de Mayo 697. v30

COCINERA y muchacho para mandados, 13 a 14 años, se necesita, Anchorena 87

COCINERA con chico, necesito, y muchacha, por medio día, Córdoba 2667.

COCINERA se necesita, calle 3 de Febrero 1084.

COCINERA comp., o. retiro, p. pensión, sueldo $ 80, necesito; Güemes 3164.

COCINERA competente se necesita para negocio, 90 $ mes, Charcas 3589.

COCINERA genovesa se necesita, Lavalle 1065.

COCINERA se necesita, calle Avellaneda 301.

COCINERA y otros quehaceres para matrimonio, necesito, J. E. Uriburu 29

COCINERA práctica, en pensión, preciso, sueldo 90 a 100, B. Mitre 766, 2o. dto.

COCINERA se necesita, Corrientes 1354, dep. D., 2o. piso.

COCINERA se necesita, con cama, para matrimonio, tratar, Arenales 3416.

COCINERO o cocinera necesito, casa de pensión; Defensa 558.

COCINERA sencilla, se precisa, Rivadavia 1453.

COCINERA buena se necesita para corta familia, Rivadavia 1546.

COCINERA competente, recomendada, se precisa; E. Bonorino 170.

COCINERA se necesita, ayude a la mucama, $ 55 y cama, Río Bamba 1421, B.

COCINERA con cama y recomendaciones, se necesita, Montes de Oca 587.

COCINERA argentina se necesita, recomendada, Libertad 1352. Para comp.

COCINERA sencilla, se precisa, con cama, Santa Fe 4430.

COCINERA buena, se necesita, Río de Janeiro 66.

COCINERA joven, recom. y otro quehac corta familia, se necesita, Suero 2265

COCINERA con buenos informes, se necesita, Montes de Oca 1437. v1

COCINERA y pequeños quehaceres, de 45 años, nec. sin cama, 60 $, Aguirre 179

COCINERO necesito, práctico casa de pensión; Tucumán 231.

COCINERA práctica y bien competente se precisa, Corrientes 447.

COCINERA y otros pequeños trabajos para corta familia, Agüero 1349. v30

COCINERA para pueblo cerca, preciso, $ 70; Canning 1215.

COCINERA y mucama, se necesitan, Lavalleja 1250. v30

COCINERA y otros quehaceres, necesito, con retiro, Bolívar 331, depto. 1.

COCINERA preciso c. cama, que lave y planche, recomendada; Charcas 2983

COCINERA joven, se necesita, Lavalle número 2431.

COCINERA y limpieza de afuera, con cama, se precisa; Rivadavia 4128.

COCINERA competente, sin cama, se necesita, Pedernera 19.

COCINERA hotel, poco trabajo, precisa O'Brien 1245, Constitución.

COCINERO competente preciso, O'Brien 1215, entre Salta y Sgo. del Estero.

COCINERO se necesita, calle Moreno número 2535.

COCINERA se necesita para restaurant, Avenida Maipú 2700, Olivos. v1

COCINERA joven, se necesita, dormir afuera, Darregueira 2240. v29

COCINERA sencilla, recomendada, otros quehaceres, necesito, Campichuelo 272. v30

COCINERA necesito y pequeño quehacer, jov., recom. p. fam. francesa; Chile 2248. v29

COCINERA y mucama, argentinas, sin pretensiones y recomendadas se necesitan, Ayacucho 656.

COCINERA, mucama y chica, se necesitan, con recomendaciones, O'Higgins 1915.

COCINERA formal, veranco Mar del Plata, sepa planchar, corta fila., tratar 8 a 12, Larrea 1418.

COCINERA sencilla, se necesita con recomendaciones, sueldo 60 $, con cama; tratar Piedras 361, 1er. piso, A. v29

COCINERA repostera y q. sepa preparar flambre, se inútil presentarse sin recomendación, de 8 a 10; Cerrito 1067.

SERVICIO DOMESTICO PEDIDO

COCINERAS Y COCINEROS

COCINERA que sepa muy bien su obligación, o matrimonio solo, 8 a 10; calle Cerrito 1067.

COCINERA joven, con cama, que sepa lavar, necesito urgente, buen trato y sueldo, Lima 474, dep. 8.

COCINERA joven, con cama y buenas recomendaciones, se precisa, tratar después de las 8, en Juncal 1467.

COCINERA buena, bien recomendada, con cama, sueldo $ 70, se necesita, Lavalle N.o 493, dpto. 8, piso 3o.

COCINERA de profesión, sueldo 60 $, se necesita, tratar después de las 12, en Obligado 1916. v30

COCINERA muy competente, repostera, con muy buenos informes, se necesita, Santa Fe 3724, de 14 a 16.

COCINERA serio, y lavado preciso, 60 $, Corrientes 3337, 4o. p. y varano en Quilmes.

COCINERA práctica, amasa, con cama, rec., pequeños trabajos, cuatro de familia, ocurrir de 13 a 16, Reconquista 793.

COCINERA necesito, con recomendaciones y otros pequeños quehaceres, sueldo 60 $, tratar French 2251, de 14.30 a 15.30.

COCINERA sería y sirvienta sería, para todo trabajo, se busca, buen sueldo, casa de beneficencia; Mansilla 2943. v1

COCINERA que sepa su obligación y postres, se necesita para campo, poca fila., referencias mutuas; Defensa 1023.

COCINERA joven para cocina sencilla, de matrimonio, preciso por medio día; 40 $; Deán Funes 1895.

COCINERA necesito con buenos informes, para Florencio Varela, campo, tratar Carlos Pellegrini 983, 2o. piso.

COCINERA para medio día, corta familia, necesita; presentarse hasta las 11, Cerrito 348, piso 5o., derecha.

COCINERA con cama y recomendación, para casa de matrimonio, necesitase, Bulnes 1909. v29

COCINERA con recomendaciones necesítase para campo cerca; sueldo 60 $; tratar Junín 1276, de 13 a 15. v29

COCINERA, con recomendación que quiera ir a pueblo cercano, por la temporada, se necesita; Agüero 1389. v29

LAVANDERAS

LAVANDERA planchadora, se necesita por día; tratar, Moldes 1629. v29

LAVANDERA c. cama, preciso, colegio, Rivadavia 7283.

LAVANDERA preciso 1 ó 2 tardes semanales, $ 1.50 por tarde, Alsina 1713.

LAVANDERA, planchadora almidón, tres tardes, necesitase, Cevallos 145.

LAVANDERA necesito un día por semana, Moreno 3055, dto. 4

LAVANDERA planchadora con cama, se necesita; Perú 811

LAVANDERA se precisa; calle Rivadavia número 7114.

LAVANDERA 1 día por semana, necesito; Arenales 2769.

MUCAMAS Y MUCHACHAS

MUCHACHA joven, para ayudar quehaceres, se nec., California 1890. v29

MUCAMA necesito, tenga buenos informes, tr. 9 a 12; Constitución 1358. v30

MUCHACHA para quehaceres domésticos se necesita; Yerbal 5152. v29

MUCAMA de adentro con recomendaciones, preciso, Libertad 516. v29

MUCHACHA para todo servicio se necesita, Guanahani 244. v29

MUCHACHA necesito, buen sueldo, Alsina 3254. v29

MUCAMA joven, de buena presencia, se necesita, Darregueira 2240. v29

MUCAMA bien recomendada, se necesita; Bacacay 2360. v29

MUCHACHA de 12 a 14 años, corta familia, se nec., Charcas 1067, d. 16. v30

MUCHACHA con retiro, se nec., para queh. matrim. solo, Perú 726, dpto. D

MUCHACHA para ayudar otros quehaceres, preciso, $ 30; Paso 48

MUCHACHA se precisa, recién venida, corta familia; Añasco 1281. v30

MUCHACHA se necesita, Buradero 581

MUCHACHA, todo servicio, se necesita, matrimonio solo, Junín 629.

MUCHACHA 15 años para limpieza casa familia, preciso; Lavalle 951, v30

MUCAMA preciso, pensión seria, sin retiro, B. Mitre 1156.

MUCHACHA para serv. de señora y niña necesito, Santa Fe 2090.

MUCHACHA para ayudar a quehaceres, se precisa, Chacabuco 824.

MUCAMA, sabiendo planchar, necesito, sueldo $ 50, Rivadavia 3824.

MUCHACHA con o sin retiro se precisa, Pichincha 219.

MUCAMA para hotel, dormir adentro, necesito, Av. de Mayo 1187.

MUCHACHA 13 a 15 años, para trabajos caseros, se precisa, E. Ríos 1641.

MUCAMA gen., que sepa planchar, rec., preciso, Chile 2874, sueldo $ 50.

MUCAMA trabajadora, bien recomendada, se necesita, Rivadavia 5240.

MUCHACHA para matrimonio precísase, Alvarez Thomas 568.

MUCHACHA, ayudar quehaceres, preciso; Camacuá 513.

MUCHACHA para mucama, seria, trabajadora, necesito, Juramento 2930.

MUCHACHA presentada por sus padres, se necesita, Leones 2329.

MUCAMA y peón de patio, necesito para hotel; Bmé. Mitre 974.

MUCHACHA para todo trabajo, se necesita, Guanacache 2271, Belgrano.

MUCHACHA que sepa algo de cocina, se necesita, corta familia, A. Thomas 563.

MUCAMA general se precisa, 11 de Septiembre 965.

MUCAMA que sepa su obligación, recomendada, preciso; E. Bonorino 170.

MUCAMA de señora, que sepa coser, se necesita; presentarse en Mansilla 2668.

MUCHACHA se necesita para quehaceres de matrim.; 24 de Noviembre 164

MUCHACHA de 14 a 16 años se precisa para ayudar, Piedras 740, dep. 3.

MUCAMA joven, se necesita, Paraná 868, 2o piso.

MUCAMA general, recomendada, necesito; Billinghurst 361. v30

MUCHACHA para empaque de calzado necesitamos; Boedo 160.

MUCHACHA se precisa, Juan B. Alberdi 2843. v30

MUCAMA general, para c. fila., se necesita, buen sueldo, Uruguay 795, p. 3o

MUCAMA 60 $, sirvienta 70 y cocinera 80, chica 40, Lavalle 408.

MUCAMA general preciso; tratar de 10 a 12; Córdoba 2021.

MUCHACHA se precisa para casa de familia, Sarmiento 1527.

MUCAMA práctica para hotel, se necesita; Tucuarí 371.

MUCAMA se necesita, para matrimonio solo, Avda. Vértiz 1250. v30

MUCAMA se necesita, Sueldo pesos 60, Ocurrir Pueyrredón 977.

MUCAMA para comedor, recomendada, se necesita; San Martín 980.

MUCHACHA de 13 a 15 años, se precisa, Gallo 1772, 1er. piso.

MUCAMA necesito, General Paz 944.

MUCAMO se necesita para pensión, sin pretensiones, Cerrito 886.

MUCHACHA 14-16 años, necesito para servicio, $ 25, Laprida 1783.

MUCHACHA de 13 a 15 años, para el cuidado de un bebé, México 3781. v30

MUCAMA necesito, recomendada; tratar Moreno 2135, de 9 en adelante.

MUCAMA y mujer sin cama y medio día, preciso; Paraná 451

MUCHACHA que entienda de cocina, se precisa, Belgrano 2513.

MUCHACHA se necesita para ayudar en los quehaceres, Bacacay 2628 (Flores)

MUCAMA se necesita, calle 3 de Febrero 1984.

MUCHACHA para ayudar quehaceres, se necesita, Boedo 1542.

MUCAMA recomendada, necesito; Montes de Oca 746.

MUCHACHA se necesita, Obligado 1240.

MUCHACHA para mucama, se precisa, con informes, Salguero 387.

MUCHACHA p. cuidar nene y ayudar quehaceres, necesito, Montevideo 68, 3er. p.

MUCHACHA 12 a 14 años, necesito para acompañar señora sola, Venezuela 2782. v30

MUCAMA general con buenas recomend. preciso, Viamonte 1287, 4o. p., dcha. v29

MUCHACHA de 14 a 15 años, necesito, quieh. casa flia., Avellaneda 3539, Flor. v29

MUCHACHA para matrimonio solo, preciso, que entienda de cocina, poco trabajo, b. tr., Belgrano 312, 4o. p. d. 46. v29

MUCAMA se necesita, tratar Lautaro 71, Flores, queda a la altura de Rivadavia 6300. v29

MUCHACHA para todo trabajo, con retiro, se necesita, 40 $, Bmé. Mitre 3450, depto. 8 B. v29

MUCAMA general preciso con referencias, sueldo 60 $, Lomas de Zamora; Colombres 184. v29

MUCHACHA argentina, se precisa, para quehaceres matrimonio solo, hay cocinera, Bustamante 1727.

MUCHACHA para atender criaturas, que entienda de costura, buen trato, necesito, Medrano 755.

MUCHACHA para servicio de corta flia., preciso, sueldo 30 a 35 $, Ramón Falcón 2548. v30

MUCHACHA joven, sirvienta, que entienda de cocina, necesito, recomendada, $ 60; Ayacucho 273. De 10 a 15.

MUCHACHA joven o sirvienta, se necesita, casa de corta familia, personas mayores, buen trato, Córdoba 1026, 1er. p.

MUCAMA práctica para pensión o flia., todo trabajo, se ofrece, presentada por la familia, Córdoba 1223.

SERVICIO DOMESTICO PEDIDO

MUCAMAS Y MUCHACHAS

MUCAMA general, recomendada, p. corta familia, necesito; Sadi Carnot 1346.

MUCHACHA se necesita, calle Olazábal número 5050, Villa Urquiza.

MUCHACHA que sepa algo de cocina, para matrimonio, sueldo $ 55, Juan B. Alberdi 4256.

MUCHACHA joven, para ayudar todo trabajo, necesito, Neuquen 1109, presentarse por la mañana.

MUCHACHA formal, que entienda de cocina, para el servicio de dos señoras, se necesita; Victoria 1862.

MUCHACHA para quehaceres de matrimonio, con retiro, enseñándole oficio, se precisa, Honduras 3562.

MUCAMA para adentro y comedor, sueldo 60 $, necesito, tratar después de las 12, en Obligado 1910. v30

MUCAMA para familia en Mendoza, necesito. Presentarse con buenas referencias, de 14 a 16, Av. de Mayo 1207. v1

MUCHACHA para matrimonio solo, se necesita, sueldo 30 a 35 pesos, para Vélez Sársfield, tratar Avda. Quintana 437

SERVICIO DOMESTICO OFRECIDO

COCINERAS Y COCINEROS

COCINERA se ofrece para cocina sencilla; Humberto 1055, pieza 22. v30

COCINERA, pequeños quehaceres se ofrece; Chile 852.

COCINERA se ofrece, a o con chica 13 años; Santa Fe 4370. v30

COCINERO, italiano ofrécese, buenas referencias; San Nicolás 468.

COCINERA se ofrece, tiene buenos informes, Lavalle 1224, Bánfield.

COCINERA se ofrece para cocina sencilla; Vlamonte 846.

COCINERA sería, con chica de 11 años, se ofrece; Corrientes 4029.

COCINERA vasca, suplente o efect., sabe postres. Córdoba 952, dto. B. v30

COCINERA o suplenta, vasca, se ofrece, p. cocina sencl., formal, Sarandí 147

COCINERA se ofrece, española, para cocina sencilla, G. Vieja 3754, dto. 4. v30

COCINERA recomendada, se ofrece; calle Córdoba 1371.

COCINERA se ofrece, atiende quehaceres, da informes; Estados Unidos 352.

COCINERA se ofrece con buenas recomendaciones, Pueyrredón 1805.

COCINERO ital., comp., recién llegado, habla francés, se ofrece, Ia Alem 832.

COCINERA con recomendaciones, ofrécese, Chacabuco 770.

COCINERA para cocina sencilla o lavandera, se ofrece; Venezuela 945.

COCINERA italiana, ofrécese, asesada, Directorio 134. v30

COCINERA competente, se ofrece, con recomendaciones, Independencia 1045. v29

COCINERA se ofrece, ciudad o campo, dirigirse Vicente López 1903. v29

COCINERA buena, argentina, se ofrece; Moreno 1561. v29

COCINERA ofrécese, Mar del Plata o pueblo cerca, recom., Arribeños 2564. v29

COCINERA se ofrece, para el campo o ciudad, buena, y con excelentes recomendaciones, Lima 448. v29

COCINERA española buena, se ofrece, recomendada, pequeños quehaceres, con chico de 10 años, Malabia 3193.

COCINERA muy seria, limp., p. corta famili., c. tranq., ciud. o afura, se ofr. Alsina 3669.

COCINERO competente, se ofrece, práctico, para campo o ciudad; Vlamonte núm. 1035, U. G.

COCINERA recomendada, se ofrece para el campo, con preferencia provincia de Córdoba tratar Belgrano 1927, piso 2o. vl

COCINERA para ir a Mar del Plata, se ofrece, tiene buenos informes; Pasaje del Carmen 742.

COCINERO para colegio, asilo, hospital o atender pensional se ofrece, va a la campaña, buen informe; por carta al señor Guillermo Benitez, calle Bucarelli No. 2891, Villa Urquiza. v30

LAVANDERAS

LAVANDERA se ofrece por día o medio día; Bustamante 2351. v29

LAVANDERA muy práctica, por día ofrécese, Rivadavia 2530, pieza 5.

LAVANDERA competente, se ofrece, o limpieza de casa; Lavalle 841. v30

LAVANDERA se ofrece por día, Carlos Calvo 2386. Dirig. por carta o personal.

LAVANDERA ofrécese para lavar afuera; B. de Irigoyen 1354, pza. 16.

LAVANDERA se ofrece; Libertad 70; U. T. 0060 Rivadavia.

LAVANDERA se ofrece, ayuda quehaceres, por día, Carrito 538.

LAVANDERA se ofrece por día o sin casa; Herrera 557.

LAVANDERA competente, se ofrece, calle Pellegrini 1165, dto. H.

LAVANDERA se ofrece por día, Paraguay 1042.

LAVANDERA se ofrece, práctica, y planchar lino, para taller o casa de familia; Pringles 620, Piñeyro.

MUCAMAS Y MUCHACHAS

MUCHACHA es ofrece, pref. matr. solo o poca familia; California 1565. v29

MUCAMA para hotel ofrécese o pensión; Pozos 937.

MUCAMA ofrécese para poca familia; Victoria 430, piso 1o., pieza 26.

MUCHACHA ofrécese, todo trabajo, menos cocina, Carrito 1676, pieza 34. v30

MUCAMA joven, buena presencia, ofrécese; Gallo 1249, U. T. 5759, Juncal.

MUCHACHA joven se ofrece, todo trabajo de corta fila., Tucumán 658.

MUCAMA se ofrece; tratar Vidt 3753, departamento 15. v30

MUCHACHA recién venida, se ofrece para todo trabajo; Bolívar 1371.

MUCHACHA joven, mucama de adentro o niñera, ofrécese, Bustamante 2822. v30

MUCAMA se ofrece a matrimonio, para ir afuera; Juramento 1295, Belgrano.

MUCAMA buenos informes, se ofrece, Coronel Díaz 1662.

MUCHACHA se ofrece para todo trabajo, Independencia 854. v30

MUCAMA recomendada, ofrécese, Entre Ríos 1272.

MUCAMA de adentro, se ofrece, española, 20 años, Sgo. del Estero 1950.

MUCAMA general ofrécese, Venezuela 452.

MUCAMA se ofrece para corta familia, sabe coser y planchar, Libertad 125.

MUCAMA de adentro o planchadora, particular, se ofrece, Lima 270.

MUCAMA de adentro, con buenas recom., se ofrece; Cevallos 778. v30

MUCAMA se ofrece para corta familia, Pte. Luis Sáenz Peña N.o 338.

MUCAMA se ofrece para casa de pr... Bmé. Mitre 1219, dpto. 4.

MUCAMA española se ofrece, recién venida, Belgrano 1217. vl

MUCAMA con buenos informes, se ofrece, Moreno 2656, buena presencia.

MUCAMA, se ofrece, general o comedor, ciudad o campo, R. Peña 122.

MUCAMA de adentro, cose y plancha, se ofrece, C. Pellegrini 687, R. S.

MUCHACHA de 16 años, se ofrece para corta familia, Santa Fe 1795.

MUCAMA se ofrece para corta familia, Sáenz Peña 424.

MUCHACHA italiana ofrécese, recién llegada, para matrimonio solo; Charcas 506.

MUCAMA con buenos informes, se ofrece; calle Obligado 1054.

MUCAMAS, se ofrecen dos hermanas, recién venidas, San Luis 3073. v30

MUCAMA para corta familia, se ofrece; Venezuela 946.

MUCAMA joven, de adentro, se ofrece, Santa Fe 3525.

MUCHACHA recién venida, ofrécese, Piedras 900.

MUCHACHA sería, para corta familia, sabe coser, ofr., Cochabamba 2057. v30

MUCAMAS dos, se ofrecen, de comedor o adentro, ptas. o sep., Mathou 1385. v30

MUCAMA sería, se ofrece, Campana 4943, Villa Devoto. v30

MUCAMA o sirvienta, rép., ofrécese, van afuera, Salta 734, U. T. 5260, Avda.

MUCAMA que sepa planchar, con recomendación, se ofrece; Libertad 1043.

MUCAMA MODISTA, se ofrece; Almirante Brown 38. v30

MUCAMA de adentro, se ofrece; Venezuela 946.

MUCAMA de adentro, ofrécese a casa sería, Santiago del Estero 681. v29

MUCAMA o sirvienta, se ofrece; Juncal número 2826. v29

MUCHACHA de 16 años, se ofrece, para casa de fila., Gallo 1646, dto. 59. v29

MUCAMA o niñera, se ofrece, recomendada, Carlos Calvo 1649, pieza 9. v30

MUCAMA o cocinera, se ofrece, calle San Antonio 750, Barracas al N. v30

MUCAMA, sabiendo coser y zurcir, ofréc., Sta. formal, Martínez Castro 377. v29

MUCAMA se ofrece para todo trabajo, o mucama sencilla; Charcas 5161. v30

MUCAMA o niñera se ofrece con recom.; española; tratar Solís 2147. v29

MUCHACHA se ofrece para niñera, ciudad o campo, Lugones 3565. v30

MUCAMA joven se ofrece con informes, prefiere hotel o pensión, por la temporada Mar del Plata, Paseo Colón 807. v29

MUCHACHA de 16 años, recién llegada, se ofrece para sirvienta, C. Pellegrini 853, pieza 16. v29

MUCHACHA se ofrece para mucama de adentro o de comedor, tiene b. presencia, Yatay 1071. v29

MUCAMA y mucamo, el mucamo recién venido, español, dos hermanos, se ofrecen; Libre 1376.

MUCAMA se ofrece con buenas recomendaciones, de adentro o general; Tucumán 1631. v29

MUCHACHA sería, recién llegada de Galicia, se ofrece para todo servicio, menos cocinar; Alsina 1960.

MUCAMA se ofrece, para casa pensión, o atender consultorio, con buenos informes, Bmé. Mitre 1319, depto. 4.

MUCAMA se ofrece para todo trabajo, con buenos informes; calle Carlos Calvo número 1764.

MUCAMA joven, de 22 años, se ofrece, prefiere de adentro, con recomendaciones, tratar calle 3 de Febrero 1319.

MUCHACHA, recién venida, se ofrece para mucama, sabe de costura, presentada por la familia, Constitución 1315.

MUCAMA de adentro, se ofrece para corta familia, desea buen trato, sabe coser, tratar personalmente, Piedras 609.

MUCAMA general o sirvienta, para matrimonio, se ofrece, con buenos infor., entiende un p. de cocina, Uruguay 121.v30

MUCHACHA se ofrece, para el campo, por carta a O. Luccon, Pje. Sarmiento depto. 89.

MUCAMA de adentro se ofrece con buenos informes, va afuera temporada verano; Arenales 1178.

MUCAMA extranjera, se ofrece para corta familia, que vaya la temporada a Mar del Plata, por carta a J. G., Deboto 718, depto. 1, Boca.

SERVICIO DOMESTICO OFRECIDO

MUCAMAS Y MUCHACHAS

MUCAMA se ofrece para matrimonio solo o corta familia, recomendada; San Juan número 1919.

MUCAMA o niñera se ofrece para corta familia, ciudad o campo, tratar Agüero 1965. v30

MUCAMOS Y MUCHACHOS

MUCHACHO de 13 años se ofrece para cualquier trabajo, Tacuarí 1089. v29

MUCHACHO recién venido, se ofrece para trabajo; Moreno 3034.

MUCHACHO se ofrece para todo trabajo, Beruti 3486.

MUCHACHO de 16 años, se ofrece, presentado por sus padres, Cangallo 860.

MUCHACHO de 13 años se ofrece para todo trabajo, Moreno 1731.

MUCHACHO de 16 a 17 años, se ofrece p. cualq. trab., Charcas 2020. vl

MUCHACHO recién venido, se ofrece, p. todo trabajo; Victoria 3361. v30

MUCHACHO se ofrece para limpieza y mandados; Sáenz Peña 479, pieza 7.

MUCHACHO de 13 años, recomendado, se ofrece; Estados Unidos 1612.

MUCHACHO se ofrece para todo trabajo, español, Pérez 526.

MUCHACHO recién venido, 16 años, se ofr. p. cualq. trabajo; Salta 1931. v30

MUCHACHO recién venido, ofréc. para cualquier trabajo; Salta 1921. v29

MUCHACHOS de 15 a 18 años, españoles recién llegados se ofrecen; Las Heras 3332. v29

MUCHACHO italiano, 18 años, se ofrece, buena conducta, recién llegado, Belgrano 3070, Avellaneda. v29

MUCHACHO 17 años, se ofrece, mucamo, cualquier trabajo; calle General Gelly Obes 2368.

MUCHACHO formal de 20 años, argentino, se ofrece cualquier trabajo; Galván 3074, Urquiza. v29

MUCHACHO español, se ofrece para portero o 2o. mucamo, Corrientes 2144, U. T. 1843.

MUCHACHOS se ofrecen dos, uno de 15 y 18 años, españoles, saben leer., escribir, Chile 1729. v29

MUCHACHO se ofrece para cualquier trabajo, casa de familia, sin cama, Cangallo 1149.

MUCHACHO de 16 años, para cualquier trabajo o escritorio, se ofrece, General Urquiza No. 650.

MUCAMO se ofrece, con recomendaciones, para Mar del Plata; dirigirse por carta, R. Fernández; Vlamonte 1177.

MUCHACHO de 19 años, se ofrece, cualq. trabajo, casa y comida, a p., Vlamonte 869, depto. 3. v30

MUCAMO extranjero, recién llegado, hablando bien el castellano, romano, francés y alemán, se ofrece, sin pretensiones, escribir Benot, Corrientes 2954.

MATRIMONIOS

MATRIMONIO con hija 10 años, ofrécese, caseros o encarg., Alberti 869. v29

MATRIMONIO joven, español, sin chicos, se ofrece, todo trab., Cevallos 1068

MATRIMONIO se ofrece para casero, calle Añasco 1890, capital. v30

MATRIMONIO se ofrece, quintero y cocinera, calle Córdoba 991.

MATRICERO mec., práct. en hojalatería, se ofrece; República 636, V. Ballester. v29

MATRIMONIO se ofrece, jardinero o quintero y cocinera, de 8 a 10, Membrillar núm. 450. v29

MATRIMONIO sin hijos se ofrece para toda clase de servicios, recién venido de España, castellanos; Achával 641. v30

MATRIMONIO joven, español, se ofrece, él carpintero, entiende quinta y jardín, ella, todo trabajo, Salta 805. v30

MATRIMONIO joven, con. lleg. de Italia, se ofrece, mucamo y muc., el ent. de chauf., irían al campo, Tucumán 1781. v30

MATRIMONIO se ofrece, jardinero y quintero, ella para ordar aves, con buenos informes; Gaona 742. v29

MATRIMONIO de confianza, sin hijos, se ofrece, para limpieza de casa, deptos. o particular, Catamarca 1866. v30

MATRIMONIO ofrécese, casero o encargado, a cambio de pieza, encerador con b. informes; R. Peña 2051. G. Villar v30

MATRIMONIO se ofrece, recien venido, él entiende de carpintería, Pueyrredón 1895. v30

MATRIMONIO recomendado, ofrécese para Mar del Plata o Necochea, teléfono 5200, Avenida. v30

MATRIMONIO se ofrece para cuidar casa por temporada, buenos informes, Bolívar 1336, en la sala. J. S. v30

MATRIMONIO ofrécese sin hijos, ella entiende cocina, él quintero y demás trabajo de estancia, Cangallo 2544.

MATRIMONIO se ofrece bien recomend., para cuidar escritorio o casa de familia que vaya a Europa, R. Peña 1901.

MATRIMONIO formal se ofrece para mucamo, con certificados, para el campo; calle Lima 1768. v2

MATRIMONIO solo, se ofrece, casero y cuidar consultorio, buenas referencias, garantía, Avda. La Plata 1711.

MATRIMONIO se ofrece para cuidar casa, sin pretensiones y garantía a satisfacción; Alsina 2404. vl

MATRIMONIO francés ofrece sus servicios a estancia, cocinera peones, buenas recomendaciones, dirigirse Salta 1806. v30

MATRIMONIO sin hijos se ofrece, herrero mecánico en molinos, motores y máq. agrícolas, ent. carpintería; la Sra. cocina o cría de aves; Independencia 999, Torres.

MATRIMONIO formal, español, recién venido, ofréc., ella mucama u otros quehac., él portero o limpieza de escritorio, recomendado; Lima 547.

MATRIMONIO italiano, se ofrece, él como chauffeur, con libreta italiana y argentina, ella mucama o lavandera, ciudad o campo, Entre Ríos 115. v30

MATRIMONIO se ofrece con buenos certificados, quintero y limpieza, o cualquier otro trabajo, ella, cocina o cuidar aves o casa, Balcarce 884.

MATRIMONIO bien recomendado, desea cuidar casa de departamentos o escritorios. Ver, Banco "El Hogar Propio", de 8 a 17; Perú 875. vl

MATRIMONIO italiano, se ofrece, para cuidar casas, ciudad o campaña, el marido chauffeur, por carta o personalmente Virgones 1091, N. Pellegrino.

MATRIMONIO ofrécese para casero, buenos informes, cédula identidad, marido trabaja afuera; Chile 471, U. T. 4191 Buen Orden.

MATRIMONIO se ofrece para cuidar casa, temporada de verano, con buenas referencias, hay una sirvienta más, Constitución 4850. v30

MATRIMONIO se ofrece; ella cocinera, repostera de primer orden, él jardinero, quintero y aviador muy competente, México 567. v30

MATRIMONIO alta Italia, se ofrece, la señora sirvienta o mucama, el marido carpintero, trabaja afuera, Juan Duiancht, Maipú 1299. v30

MATRIMONIO recién llegado del campo, se ofrece para casa de la capital; ella cocina sencilla y él quintero y otros quehaceres; Rivadavia 1992, 1er. piso. v30

MATRIMONIO español, sin hijos, buenos informes, se ofrece para estancia, entienden cría de aves, jardín, parque y demás quehaceres, Pueyrredón 714.

MATRIMONIO joven, serio, se ofrece para campaña; ella cocinera; él para cualquier trabajo. Competentes. Refer. por carta o pers. F. Salazar; Orán 1665. v29

MATRIMONIO italiano, recién llegado, se ofrece, para hotel, él mozo y ella mucama; dirigirse a Rivadavia 2561, pieza 10. v29

MATRIMONIO ofrécese para cuidar escritorios o deptos, el esposo trabaja afuera, informes a cattiafaco., personalm., Rivadavia 1891. v29

MATRIMONIO genovés, él quintero y jardinero, ella cuidar casa, criar aves, 16 años servido en la misma casa, para pueblo cerca la capital, se ofrece; por carta B. C., Martínez, F. O. C. A. v30

MATRIMONIO argentino, sin hijos, se ofrece, ella cocina sencilla u otros quehaceres, él para todo trabajo maneja Ford, va al campo o Mar del Plata, Boyacá 329, Flores. v29

MATRIMONIO se ofrece, ella para costura o cocina sencilla, él carrero o peón, sabe manejar auto, ciudad o campo, J. M., Avda. Campana 4066, esquina Lacarra. vlo.

NIÑERAS

NIÑERA práctica, con buenos informes, se ofrece, Arribeños 1529. v30

NIÑERA con buenos informes, trabajo 1 año y medio en el hosp. Alemán, inyec. maternidad, desea empleo en casa de familia distinguida, para cuidar niños, enfermera Fany, Victoria 3283.

PORTEROS

PORTERO se ofrece para casa depart., 18 años de práctica, Andes 444.

SIRVIENTAS

SIRVIENTA se ofrece, argentina, con carne, Rivera 1754, dpto. 8. v29

SIRVIENTA para matrimonio solo o corta familia, se ofrece, Venezuela 1541.

SIRVIENTA para todo trabajo, se ofrece, V. López 1931. vl

SIRVIENTA joven se ofrece, mucama o cocina sencilla; Parreguelra 540, Bánf.

SIRVIENTA se ofrece, con una niña de 14 meses, Del Carmen 742.

SIRVIENTA recién venida, se ofrece, para t. trabajo, tr. Estados Unidos 852.

SIRVIENTA se ofrece, Junín 1360.

SIRVIENTA recién venida, se ofrece para corta familia; México 1577.

SIRVIENTA se ofrece para corta familia, entde. algo de cocina, C. Calvo 1849.

SIRVIENTA se ofrece, prefiere pieza al marido o cuidar casa, Larrea 1361. v29

SIRVIENTA italiana, entiende cocina, se ofrece, Buines 398.

SIRVIENTA se ofrece, entiende de cocina, Independencia 643.

SIRVIENTA se ofrece para familia o matrim., José Evaristo Uriburu 1274.

SERVICIO DOMESTICO OFRECIDO

SIRVIENTAS

SIRVIENTA recién venida de España, se ofrece, Perú 913, pieza 4. v30

SIRVIENTA se ofrece, sabe cocinar, para corta familia, o bnos. inf., Tacuarí 975

SIRVIENTA joven se ofrece, Bartolomé Mitre 1329, depto. 4.

SIRVIENTA se ofrece para todo trabajo, Tacuarí 421.

SIRVIENTA se ofrece para todo trabajo, Venezuela 1415.

SIRVIENTA se ofrece, Montes de Oca N.o 2119. v30

SIRVIENTA se ofrece con nene 5 años, con retiro, o pieza al marido, Dobles 549.

SIRVIENTA sería se ofrece para todo trabajo, menos cocina, Bolívar 717.

SIRVIENTA argentina se ofrece a matr. solo o corta fam.; Belgrano 1285.

SIRVIENTA se ofrece para corta familia, por carta California 893.

SIRVIENTA recién venida de España, se ofrece, Bolívar 1187. v29

SIRVIENTA se ofrece para matrimonio solo; Humberto I 1028. v30

SIRVIENTA se ofrece, Caseros No. 3015. v29

SIRVIENTA se ofrece, para todo trabajo; Muñiz 1338. v29

SIRVIENTA se ofrece con recomendaciones; Monte Egmont 2388 Flores. v29

SIRVIENTA se ofrece, Humboldt número 63. v30

SIRVIENTA se ofrece para matrimonio o corta fila., sabe cocinar, Chile 876. v29

SIRVIENTA se ofrece, con carnet para todo trabajo, Colón 236, Avellaneda. v30

SIRVIENTA para todo trabajo, argentina, se ofrece con una chica de 6 años, ciudad o campo, cerca, Leandro Alem 710. v29

SIRVIENTA formal se ofr. p. todo trabajo, sin pretensiones, recién venida, Vlamonte 1055. v29

SIRVIENTA se ofrece, con una chica de 6 años, entiende cocina, tiene buenos informes; Pasaje del Carmen 742.

SIRVIENTA recién venida se ofrece para todo trabajo, menos cocina; Bartolomé Mitre 746.

SIRVIENTA para casa pensión, argentina se ofrece para hacer limpieza de afuera; Córdoba 1228.

SIRVIENTA que entiende de todo, para ciudad o pueblo cercano, se ofrece, con nena, Vieytes 20.

SIRVIENTA recién venida, se ofrece, con una nena de 8 años; Patagones número 2466. v30

SIRVIENTA se ofrece para todo trabajo, menos cocina, prefiere poca familia, Magallanes 929. vl

SIRVIENTA para todo trabajo, corta familia, se ofrece, entiende cocina, calle Avilés 3246.

SIRVIENTA ofrécese corta fila., o mucama de adentro sabe su obligación; buenas recomendaciones; por carta o pers., Margarita Viel 2168, Lanús F. C. S. v30

SERVICIOS VARIOS

ANCIANA se ofrece, cocina y quehaceres, sin pretensiones; Moreno 2060.

LUSCIAN plecita, madre o hija, en cambio de quehaceres, tr. R. Peña 1270. v30

CHICA de 16 años recién llegada, se ofrece; Salta 1767 (peluquería). v29

CHICO de 11 años se ofrece recomendado, Buines 1017.

CHICA recién llegada, se ofrece, para poco trabajo, Sarmiento 2279. v30

CHICA de 11 años, para matrimonio, poco sueldo y vestir, se ofrece, tr. B. Mitre 1819, Depto. 4.

CORTA familia vasca, muy recomendada, se ofrece, cuidar y atender casa, tratar después de las 15; Victoria 2154, dto. 12. v30

DOS muchachos recién venidos de 16 a 20 años de confianza con certificado, se ofrecen; Arce 241, Palermo. v30

ESPAÑOLA muy seria, recién venida, se ofrece, para cualquier trabajo, dirigirse por carta o personalmente, Pedro Mendoza 1435, Dolores Padín.

ESPAÑOLA 40 años, recién llegada, b. ceriif., ofrécese, prospera, niños para francés, o gobernanta camarera de Hotel A. F., entre 41 y 45, almacén Pcia. de B. Aires, en Mercedes.

HOMBRE joven, español, se ofrece para portero o cocinero sencillo, con recomendaciones; Universidad 950, G. R. v29

ITALIANO formal, profesión mucamo, se ofrece portero, ordenanza, casero, etc., excelentes informes, San Lorenzo 249

JOVEN japonés, ofrécese para mucamo, calle Tacuarí 521. v29

JOVEN se ofrece para todo trabajo, tratar Juncal 1022.

JOVEN ofrécese para limpieza y mandadas 13 años; Bmé. Mitre 814, 3o. p.

JOVEN de 20 años, recién venido, se ofrece para cualquier trabajo, español, Vieytes N.o 1893.

JAPONES se ofrece para ayudante de cocina o para limpieza de casa, Magallanes 1450. v30

MADRE e hija se ofrecen, lavandera y planch., carta a Nuñez 1286, B. C. v29

MEDIO AMA joven, se ofrece, nene de 2 meses; Rivera 1886, depart. 2.

MADRE e hijo se ofrecen para hotel o pensión, con buenos informes, Carlos Calvo número 1764.

MOZO recién llegado de Europa se ofrece para portero o mucamo; calle José Evaristo Uriburu 1129. v30

MUJER se ofrece por día para lavado y limpieza general, carta o pers. Adrogué, F. C. S., Castelli 827, M. S.

OFRECESE CHICO, mandados, 9 años, afuera ciudad, La Plata, calle 58 número 1004. v29

PEON cocina o lavacopas práctico, ofrécese, M. García 636, U. T. 5260, Avda. vl

SEÑORA formal, habla francés, ofréc. peq. quehac., $ 30; Independencia 648.

SIRVIENTA p. matrimonio solo se ofrece, Manuela 3445.

SRA. se ofrece, todo trabajo de corta familia, Cangallo 2052.

SE OFRECE Sta. todo trabajo, sin pretensiones; S. Peña 551, depto. 2.

SEÑORA ofréc., dama compañía, habla francés, cose; Caseros 2746, dpto. 9.

SEÑORA se ofrece, con niño 8 años, cualquier trab., va afuera, Morano 1017, v30

SEÑORA joven, se ofrece, sin pretensiones, con una nena, Humberto I 1662.

SEÑORA se ofrece por día o medios días, calle La Paz 638. v30

SEÑORA se ofrece para todo trabajo menos cocina con retiro; Humberto I 655.

SEÑORITA se ofrece p. todo trabajo, o. recom; por carta Hidalgo 861.

SEÑORA con nene de 8 años se ofrece, sabe cocina, Ombú 82.

SE OFRECEN madre e hija, cocinera y mucama, Piedras 1065.

SEÑORA se ofrece, recomendada, unas horas p. la mañana; Venezuela 1455.

SRA. se ofrece para cocina, corta familia, con retiro, Charcas 3447.

SEÑORA se ofrece, todo trabajo, medio día, Cevallos 396.

SEÑORA joven, para cuidar un chico, se ofrece; Venezuela 2385.

SEÑORA se ofrece para lavar ropa en su casa, Billinghurst 1578.

SEÑORA se ofrece, vasca, edad media, mucama o de adentro, sin pretensiones, recomendaciones: Rincón 60.

SE OFRECEN dos muchachas jóvenes, una para mucama y la otra para niñera, tratar Bolívar N.o 872.

SEÑORITA se ofrece, mucama de corta familia, tiene recomendaciones, va al campo; Rivadavia 1986, pieza 15.

SE OFRECE hombre para hacer limpieza o reparto, 2 o 3 horas por día, garantías a disposición; Florida 829.

SEÑORITA de 17 años se ofrece para mucama de comedor, con buenas recomendaciones, B. Mitre 3276.

SEÑORA se ofrece para lavar y planchar por día, Coronel Nicste Vega 6852, por carta.

SEÑORA con nene de año y medio, se ofrece, para cocina sencilla; Carlos Calvo número 1116.

SEÑORA se ofrece para trabajar medio día; calle Guayra 1578.

SE OFRECE señora todo menos cocina general, Urquiza 59, dpto. X.

SRTA. RECIEN venida, se ofrece, para todo trabajo, San Juan 871.

SEÑORA joven se ofrece para mucama general, Colombres 97.

SEÑORITA se ofrece para todo trabajo de corta familia, Alsina 1816.

SRTA. se ofrece, mucama, española, V. Urquiza, Plaza 2156, Belgrano. v29

SEÑORA se ofrece para todo trabajo menos cocina, Albarracín 1567. v29

SRTA. SE ofrece, como sirvienta, para familia, lee y escr., Humberto I 532.v29

SEÑORA se ofrece, lavandera o p. limpieza; Concepción Arenal 4659. v29

SEÑORA joven, se ofrece p. cocinera sencilla; Carlos Calvo 2412. v29

SRA. se ofrece 1|2 día, tres a la semana, recomendada, Montevideo 418, pza. 29.v29

SEÑORA con niña de 8 años, se ofrece, t. trabajos persona sola; Guayra 5235, Villa Urquiza. v29

SRTA. recién venida, 25 años, se ofrece para casa sería de corta familia; dirigirse calle Paso 74. v29

SEÑORA se ofrece para dar pecho a un chico, dos o tres veces por día, Cabello 3668. v30

SE OFRECE lavandera para hotel o casa particular, por mes o por semana; Uruguay 287, 8, 15.

SERVICIO doméstico facilita Sociedad de Beneficencia Pío X; Billinghurst 1113, de 13 a 18.

SEÑORA con nena se ofrece para servicio doméstico, ya al campo; Tacuarí 82, p. 46.

SEÑORA con buena leche de 8 días, se ofrece, para ama, por horas, Espinosa 1469. v3.

SEÑORA con nena 8 meses, se ofrece para lavar o poco quehacer en casa decente, Moreno 1326, 3.o p. dpto 12.

SE OFRECE un matrimonio, recién venido de Italia, para todo trabajo, especialmente campo, Grito de Asencio 3764. v30

SERVICIOS VARIOS

SEÑORA se ofrece, mucama, costurera, hace vestidos y cortinas, o cocina sencilla y quehaceres, Moreno 892.

SRTA argentina, 30 años, formal, ofrécese, pequeño quehac. de mas respetables. No importa peq. sueldo siendo poco trab. y trato de fila., C., Sarmiento 1220.

SEÑORA francesa se ofrece para cuidar casa de personas mayores, sola o con hijo; trato muy serio, va al campo; avenida L. N. Alem 468. v30

SRA. FORMAL SE OFRECE para cocina sencilla en familia que salga Mar del Plata o Montevideo; o el matrimonio para cuidar casa temporada; Rioja 184.

SEÑORITA francesa, se ofrece como dama de compañía, o para cuidar niños, sabe toda clase de costura, da recomendación va afuera, M. G., Baradero 52.

SEÑORA se ofrece, para servicio doméstico, entiende cocina, con un chico de 8 años, para el campo o para la ciudad, calle Avellaneda 345.

SRTA. extranjera, seria, hablando bien francés, sabiendo coser, bordar, ofrécese para cuidar e instruir niños; C. P., carta Núñez 4016. v29

SEÑORA viuda joven, buena presencia, desea gobernar casa de persona sola con o sin hijos, sueldo $0 y. Camacuá 75, Flores. v29

SE OFRECE recién venido, español, buena presencia, 19 años, para limpieza o cualquier trabajo; Luna 217, Parque de los Patricios. v29

SRA. joven, de buena presencia, se ofrece de masajista facial y corporales, y de manicura, para Mar del Plata u otro punto, hotel o particular; dirigirse por carta o personalmente, Sutpacha 536, p. 1o.

BANCOS y COMPAÑIAS ANONIMAS

COMPAÑIA ARGENTINA DE FRIGORIficos S. A., 25 de Mayo 152, Bs. Aires. —Se hace saber a los señores suscriptores de acciones, que el directorio ha acordado un plazo de 15 días desde la primera publicación del presente, para que se pongan al día las cuotas de acciones, debiendo abonarse la sexta inclusive. Si vencido el término de la publicación, la integración no se ha producido, la caducidad quedará operada de hecho, y a beneficio de la Compañía las sumas pagadas (art. 6.o del estatuto). Buenos Aires, noviembre 29 de 1923. —El directorio. v10dic.

NAVEGACION

EMBARCACION muy marina, con cabina, especial para crucero o servicio de pasajeros, véndese, Corrientes 1720.

LANCHA "Primavera" de 500 ts., se arrienda, dirigirse San Martín 481. v23

VAPOR JAPONES CHICAGO MARU ha terminado su descarga en el dique 3, sección 1.a. La recepción de las mercaderías tendrá lugar los días 29 y 30 del cte. de las 7.30 a 9, pasado dicho término no se atenderá reclamo alguno. Osaka Shosen Kaisha, agentes, San Martín 418. v29

VAPOR "LORRAINE CROSS", entrado al puerto procedente de Port Arthur y escalas, con mercaderías generales. Se avisa a los consignatarios de las mismas que deberán retirarlas una vez a mano, de lo contrario serán enviadas a Catalinas y/o lanchas, por su cuenta y riesgo. Los agentes, Chadwick, Weir y Cía. Ltda., 25 de Mayo 516. vl

LICITACIONES

INTENDENCIA MUNICIPAL, LLAMASE a licitación pública por el término de treinta días a contar desde la fecha, para el alumbrado público de esta Villa. El pliego de bases y condiciones, estará a disposición de los interesados en la secretaría de la Intendencia, Huinca Renancó, noviembre 14 de 1923.—Fdo.: José P. Salgado, Intendente interino, Lucas Landa Lye, secretario. v14dic

LLAMASE A LICITACION PUBLICA por el término de 25 días a contar del 16 de noviembre, para la adjudicación de las bodegas de los Trasportes Nacionales que hacen viajes a la costa Sud. Las bases de esta licitación, pueden solicitarse en la División Trasportes de la Dirección General Administrativa del Ministerio de Marina, calle Paseo Colón esquina Brasil y las propuestas las abrirá el Consejo Administrativo el 17 de diciembre a las 14. Director general de administrativa. v14d

MINISTERIO DE GUERRA — DIRECción General de Ingenieros. — Llámase a licitación para el día 21 de diciembre próx. a la hora 15, para la construcción de un dormitorio para cadetes en el Colegio Militar de San Martín (Bs. As.) y ampliación del local ocupado por la plana mayor del mismo. El presupuesto básico: $ 86.86.19 m|n. y $ 1.103180 m|n. respectivamente. Antecedentes e informes en la Dirección General de Ingenieros, Paraguay 2245.—G. A. Terán Srio. v21dic.

MUNICIPALIDAD DE LA CAPITAL DE Corrientes.—Pavimentación de ochenta y cuatro cuadras de la ciudad.—Por resolución del señor intendente municipal, don Carlos C. Araujo, llámase a licitac. públicas por el térm. de noventa días, a contar desde la fecha, para la pavimentación de veintidós cuadras de pavimento de concreto asfáltico y sesenta y dos cuadras de adoquinado de granito sobre base de hormigón pudiendo los interesados solicitar informes los pliegos de condiciones en la Oficina de Obras Públicas.—Corrientes, 1o. de octubre de 1923.—Manuel R. Botello, secretario. v25dic.

SOCIEDAD DE BENEFICENCIA DE LA Capital.—Llámase a licitación para el día 5 de diciembre próximo, para la provisión de algodón hidrófilo, azúcar, aves y huevos, café, té y fideos y similares, a las 15, 15.15, 15.30, 15.45 y 16. Informes: Reconquista 269.—La secretaría. v6dic

FERROCARRILES

FERROCARRIL DE BUENOS AIRES AL Pacífico.—Se avisa al público que desde el 10 de diciembre próximo regirá el horario de verano para los trenes de esta empresa, el que se exhibirá en las estaciones y oficina central, calle Florida núm. 755.— La administración.—Noviembre de 1923. v9dic.

FERROCARRIL OESTE DE BUENOS Aires.—Nuevo horario de trenes.—Se pone en conocimiento del público que desde el día 10 de diciembre próximo entrará en vigencia el nuevo horario de trenes. Para más detalles, ocurrir a la Administración.—Estación Once de Septiembre. Noviembre de 1923. v14

ASAMBLEAS

ASOCIACION PRO MAESTROS DE Escuela.—De acuerdo con la resolución de fecha 9 de agosto de 1923, convócase—en segunda citación—a los asociados de esta institución, a la asamblea extraordinaria a celebrarse el día 7 de diciembre de 1923, a las 17 horas, en el local Junín 1062, de esta ciudad, al solo objeto de emitir el voto para designar los directores electivos, por el término estatutario, a saber, cuatro titulares y cuatro suplentes. La asamblea tendrá lugar con el número de socios que concurran. Desde el 26 del corriente y hasta dos días antes del designado para la convocatoria, podrán retirarse en el local de la asociación, Santa Fe 1642, las tarjetas de entrada. Los socios o delegados que ya hubieran recibido su tarjeta para la 1a. citación, deberán hacer uso de ella en esta nueva convocatoria.—Emilio Giménez Zapiola, interventor. v4d

LA PRENSA

Buenos Aires, noviembre 29 de 1923

EL BANCO DE LA NACION Y LAS PROVINCIAS

El directorio del Banco de la Nación pretende, a lo que parece, tener una política propia sobre finanzas provinciales, puesto que interviene ante otros Bancos para la contratación de préstamos a las provincias, no obstante que el Ejecutivo le ha negado capacidad para hacerlo.

Un hecho reciente lo prueba:, pero antes de desarrollar el tema, conviene anotar que esa tendencia emancipadora de la alta dirección del Ministro de Hacienda, debe haber sido muy claramente advertida en la Casa Rosada, según lo hace comprender la referencia a una obligación del Ejecutivo tucumano, en favor del Banco de la Nación, hecha por el ex Ministro del Interior.

El Banco no puede tener créditos de esa clase. "El directorio—dice el artículo 12 de la ley 4507—no podrá hacer préstamos a ningún poder público ni municipalidad, con excepción del gobierno nacional, cuyo crédito no podrá exceder del 20 por ciento del capital del Banco". Y, naturalmente, si lo hiciere el Poder Ejecutivo estaría en la obligación de poner coto inmediatamente a la extralimitación.

Y si, a pesar de todo eso, un ministro, que se manifestó tan meticuloso en el asunto de la investigación de la Caja de Ahorro Postal, al punto de lanzar al público, asertivamente, su sospecha de la existencia de una obligación provincial en favor del Banco de la Nación Argentina, parece lógico atribuir ese hecho a que el directorio no ha conseguido afirmar en el gobierno la confianza de que no se apartará de la letra ni del espíritu de la carta orgánica del Banco.

Que solamente fué sospecha lo dicen dos hechos conocidos con posterioridad a la afirmación del ministro, pues la obligación no pertenece al Banco, aun cuando la presentó al cobro, y el interventor no agregó a sus interpretaciones del "statu quo" financiero de la provincia la de renovar, como delegado del Ejecutivo, una obligación violatoria de ley nacional.

El interventor no debió renovar esa obligación no autorizada por la legislatura, conforme a un principio claramente establecido en la Constitución de Tucumán, principio universal que se halla en el orig

BOLETIN TELEGRAFICO DEL EXTERIOR — SERVICIO MUNDIAL EXCLUSIVO PARA

TERMINACION DE LA VISITA DE LOS REYES DE ESPAÑA A ITALIA

LA PARTIDA DE NAPOLES — UNA GRAN MANIFESTACION DE DESPEDIDA

AFECTUOSO MENSAJE DEL REY ALFONSO AL PUEBLO Y AL GOBIERNO ITALIANOS

OPINION DE PRIMO DE RIVERA SOBRE LAS FUTURAS RELACIONES COMERCIALES

LOS RECELOS FRANCESES JUZGADOS POR UN DIARIO MADRILEÑO

APRECIACIONES NORTEAMERICANAS SOBRE LA IMPORTANCIA DE LA VISITA

PREPARATIVOS EN ESPAÑA PARA EL RECIBIMIENTO DE LOS SOBERANOS

(Especial para LA PRENSA)

NAPOLES, noviembre 28 — Debido a que las condiciones del tiempo mejoraron, fué posible a los reyes de España realizar el programa que debían cumplir en las últimas horas de su permanencia en esta ciudad.

Visitaron el museo nacional de San Martín, donde fueron recibidos por el personal de la dirección, demostrando el rey y sus acompañantes particular interés por las antigüedades greco-romanas.

Antes de retirarse los soberanos, salieron a la terraza de donde pudieron admirar una vez más el hermoso panorama de la ciudad y de su bahía.

A mediodía los soberanos españoles y su comitiva se retiraron del museo, dirigiéndose al palacio real de Capodimonte.

La muchedumbre apostada en las calles se manifestó más entusiasta aun que de ordinario.

Los reyes correspondían afectuosamente a las aclamaciones y saludos de la muchedumbre.

A BORDO DEL "DUILIO"

NAPOLES, noviembre 28 (United) —Momentos después los monarcas españoles abandonaron el palacio real y se trasladaron a bordo del acorazado "Duilio", donde el ministro de Marina Thaon di Reval, les ofreció un almuerzo.

El rey Alfonso vestía el uniforme de almirante y al descender a los jardines que conducen al desembarcadero daba el brazo a la reina.

Junto al desembarcadero se habían congregado numerosas embarcaciones que esperaban a los miembros de la comitiva.

Cuando los soberanos pusieron el pie a bordo ,los cañones de los barcos españoles e italianos y del arsenal hicieron salvas de 21 cañonazos.

Cuando la nave iba avanzando los tripulantes de los barcos prorrumpieron en hurras a los soberanos y a España, las tropas de la milicia y gran número de gente estacionada en los muelles hacía ondear sus pañuelos, mientras la muchedumbre agolpada en las cercanías prorrumpía en exclamaciones y vítores.

El rey Alfonso saludó repetidas veces.

Cuando las embarcaciones que conducían a los soberanos y sus comitivas llegaron al "Duilio" se hizo un nuevo saludo real y en el instante que el soberano puso el pie en la escalinata de acceso, la banda dejó oir los acordes del himno nacional español, mientras el almirante Solari se adelantaba para saludarle.

Antes de sentarse a la mesa el rey Alfonso revistó a la tripulación del "Duilio".

Asistieron al almuerzo los duques de Aosta y Spoleto, el general Primo de Rivera ,el almirante Solari y las altas autoridades italianas.

Antes de retirarse del acorazado "Duilio" el rey Alfonso abrazó afectuosamente al duque de Aosta.

(Especial para LA PRENSA)

NAPOLES, noviembre 28 — Durante el almuerzo que se efectuó en el acorazado "Duilio", el almirante Thaon di Revel levantó su copa en honor del rey. Este agradeció elogiando a la marina italiana, y brindó por los soberanos italianos.

A continuación presenció algunas maniobras realizadas en el "Duilio" y a un desfile que la tripulación hizo en su honor cantando himnos patrióticos.

Después los soberanos se despidieron efusivamente de todos los presentes, y el rey abrazó al barón Russo, diciéndole que le rogaba que fuera portador de ese abrazo a Mussolini, a quien esperaba en Madrid.

LOS REYES SE EMBARCAN EN EL "JAIME I"

NAPOLES, noviembre 28 — Terminado el almuerzo los monarcas españoles y comitiva se trasladaron al acorazado "Jaime I".

Al pasar la falda real por delante de los buques italianos, las tripulaciones formadas en cubierta, rindieron los honores reglamentarios, y en el momento en que el rey pisó la cubierta de la nave española, todos los buques de la escuadra y las baterías del arsenal hicieron una salva de 21 cañonazos.

LA PARTIDA DE LOS REYES

Eran las 17.5 cuando el acorazado "Jaime I" levó anclas, seguido por el crucero "Alfonso XIII" y los buques italianos, que le dieron escolta.

Al mismo tiempo una escuadrilla de aeroplanos acompañó a las naves hasta la isla de Capri, donde las flotas se separaron, después de los saludos reglamentarios.

Al ponerse el acorazado "Jaime I", en movimiento, se iluminó la ciudad y los reflectores colocados en distintos puntos arrojaron torrentes de luz sobre los buques.

Los soberanos españoles permanecieron largo rato en el puente del "Jaime I", saludando entusiastamente con sus pañuelos.

Los buques españoles serán recibidos frente a la isla de Cerdeña por una flotilla de submarinos que quedó en Spezia.

Con excepción del "Duilio", que regresó a Nápoles, los demás buques italianos se dirigieron a Spezia.

SALUDO DEL REY ALFONSO A ITALIA

NAPOLES, noviembre 28 (Havas) —Después del almuerzo que fué servido a bordo del acorazado "Duilio", el rey Alfonso entregó al representante de la Agencia Stefani un mensaje concebido en los términos siguientes:

He expresado al rey de Italia, al duque de Aosta, al jefe del gobierno, a los ministros, al embajador italiano en Madrid señor Paolucci y a todas las autoridades italianas, mi vivo reconocimiento así como el de la reina por la inolvidable acogida recibida en estos días, pero en el momento de abandonar esta tierra bendita de Italia, deseo expresar los sentimientos de mi profunda gratitud hacia el pueblo italiano, para asegurarle que el recuerdo de tanto acontecimiento quedará en nuestro espíritu como lo más bello de nuestra vida.

El encuentro en el mar, con la poderosa flota italiana, la rápida pero impresionante visita a la plaza fuerte de Spezia, la emoción de nuestra entrada en Roma, esa gran madre de la raza común, con la acogida entusiasta del pueblo y del recibimiento fraternal y caluroso de los soberanos y príncipes de Italia; nuestra peregrinación reverente al jefe de la cristiandad católica, al gran pontífice apóstol de la pacificación del mundo; las visitas a los restos soberbios de la Roma Imperial y a las bellas artes de la Edad Media en Florencia, tan unidos a las memorias gloriosas de la república florentina, conjuntamente con el espectáculo imponente del viejo palacio, las ceremonias, tan eminentemente latinas de Bolonia, tan sinceramente cordiales; las ovaciones de la población de Nápoles en medio de una fiesta de luz y colores en el mar y por último el espectáculo incomparable de belleza y fuerza de la revista militar en esa ciudad, son, todos ellos, acontecimientos que no se borrarán jamás de nuestra memoria y explican por qué yo y la reina estamos llenos de un sentimiento de emoción y cariño indecibles. Hemos atravesado casi una tercera parte de Italia y hemos podido admirar el orden y la disciplina que reinan por doquier.

La presentación impecable de los marinos y soldados; la regularidad de todos los servicios, comenzado por el de los ferrocarriles, nos han hecho comprender sobre qué camino de resurgimiento magnífico marcha Italia. Al ver participar en las manifestaciones en nuestro honor a todas las clases sociales, al ver al clero entremezclado con los fascistas, los soldados, el pueblo y la aristocracia, hemos tenido una verdadera alegría, pues ello nos demostró que, verdaderamente, el alma entera de la nación italiana palpitaba al unísono con la del rey y su gobierno. Evidentemente, en mi persona y en la de la reina, la nación italiana no ha querido solamente honrar a huéspedes queridos y a un jefe de Estado amigo, sino que quiso significar algo más: que es la voz de la sangre que se despierta para afirmar más aun la fraternidad que a través de los siglos, puede parecer adormecida, pero que no muere, sino que, por el contrario, afirma sus derechos.

Estoy agradecidísimo, sobre todo, a la prensa italiana, que nos ha comprendido tan bien, y sobre cuyo concurso válido cuento para continuar la obra de unión íntima y sólida entre Italia y España.

Tengo, además, la convicción profunda y la firme esperanza de que los acontecimientos de estos días, tendrán vasto eco en todo el mundo latino y producirán en breve plazo resultados tangibles y bienhechores para Italia y España.

Con el espíritu lleno de agradecimiento y de amor, yo y la reina dejamos esta muy noble tierra, donde nos sentimos ciudadanos, enviando nuestro saludo más ferviente de reconocimiento y deseando toda clase de bienes al pueblo italiano, a su rey, a la familia real y al jefe del gobierno, señor Mussolini.

MENSAJE DEL GENERAL PRIMO DE RIVERA

Por su parte el general Primo de Rivera, en el momento de embarcarse para su viaje de regreso, encargó a la misma agencia noticiosa trasmitir al pueblo italiano los sentimientos de su más vivo agradecimiento por la acogida triunfal tributada a los soberanos españoles.

El general Primo de Rivera declara que conocía, aprobaba y compartía lo que el rey Alfonso XIII había expresado en su mensaje a la prensa para la nación italiana, y afirmó nuevamente su convicción profunda, manifestada en varias ocasiones durante estos días, de que el viaje será fecundo en buenos resultados para los dos países, y marcará el comienzo de una unión armónica e indisoluble entre España e Italia.

Se declara muy dichoso de haber tenido como colaborador ferviente y maestro en esta obra al jefe del gobierno italiano, señor Mussolini, a quien antes conocía y estimaba altamente, pero a quien, después de haber estado en contacto con él, admira por su genio y lo quiere como amigo.

El general Primo de Rivera agradece también al patriótico periodismo italiano por la acción desplegada.

NAPOLES, noviembre 28 (United) —El presidente del directorio, general Primo de Rivera, hizo las siguientes declaraciones al representante de "Il Mattino" con relación al intercambio comercial entre España e Italia:

Mi gobierno dedicará preferente atención a la construcción de material de guerra tan pronto como le sea posible, preocupándose también de la organización de la industria privada, en forma de que pueda ser trasformada en industria de guerra en caso de necesidad.

Tenemos la intención de organizar una poderosa flota aérea, y a ese efecto acabamos de realizar un acuerdo con el gobierno italiano, pues la producción de material de volación de Italia es excelente.

Nosotros necesitamos muchos de los productos manufacturados por Italia, mientras que podemos suministrarles buena cantidad de materias primas, principalmente hierro y carbón, que le hacen gran falta y que nosotros tenemos en gran cantidad.

Creo que en dicho intercambio reside la mejor combinación para ambos países y que si los buques italianos llegasen a España cargados de productos italianos, regresando con mercadería española, serviría de base a una sólida amistad y a un acercamiento cada vez mayor.

UNA DECLARACION DE LA SANTA SEDE

ROMA, noviembre 28 (United) — "L'Osservatore Romano", órgano oficial de la Santa Sede, dice editorialmente que la visita del rey Alfonso a Roma, con el consentimiento del Pontífice, no importa la renuncia por parte del Vaticano a sus derechos respecto a la cuestión romana, y que el Papa ha modificado en cierto modo su actitud con relación a las visitas de los soberanos católicos, teniendo en cuenta los graves momentos actuales.

Insiste el diario citado en declarar que "la cuestión romana continúa pendiente".

INFORMACIONES DIVERSAS

ROMA, noviembre 28 (United) — El rey Alfonso confirió al marqués Tittoni, presidente del Senado, el gran cordón de la Orden de Carlos III, y al marqués Patrizi, abanderado de la iglesia romana, la gran cruz de la Orden de Isabel la Católica.

Donó al mismo tiempo el rey Alfonso una fotografía con su autógrafo al senador Contarini, al almirante Mola y a otros altos oficiales.

También otorgó el gran cordón del Mérito Militar al prefecto señor D'Adamo.

EN ESPAÑA

RECELOS DE LA PRENSA FRANCESA

MADRID, noviembre 28—El momento de intimidad italo-española, cuyo alcance quedó claramente expresado en las informaciones italianas y españolas y en las de otros países, ha despertado injustamente algunos recelos a la prensa francesa. Así, por ejemplo, "Le Matin", de París, publica un artículo en el que compara las escuadras italiana y española juntas, con la escuadra francesa, para deducir la inferioridad en que quedaría Francia en el caso de que se llegara a una unión militar hispano-italiana.

Esos recelos se juzgan inoportunos. Comentándolos, "El Imparcial" publica un editorial, en el que dice que la actual intimidad italo-española tiene un carácter algo romántico y lírico, donde se confunden las estipulaciones del tratado comercial con las preces rezadas ante el solio pontificio.

Francia e Italia, agrega, siempre se disputaron la posesión de la "capitalidad" del latinismo; España se desentiende de esa querella, pues étnicamente sólo un error histórico puede declararnos latinos.

Antes que los romanos, hicieron irrupción en España los godos y los árabes y se forjó la raza que se extendió a América, cuya convivencia nos importa mucho sostener. Allí se hermanan los esfuerzos italiano y español.

El latinismo, en labios de Francia, es un pretexto para desviar a las repúblicas americanas de nuestro amor. España no necesita de estas invocaciones, pues le basta su idioma y la invocación de siglos de historia común.

El recelo de Francia es infundado. España ansía la paz y apetece solamente las alianzas para que faciliten su comercio, acrecienten la producción y difundan la riqueza y el bienestar entre los pueblos.

MADRID, noviembre 28 (United) — Informan de Barcelona que el capitán general de aquella región ha autorizado a los jefes y oficiales de los cantones para que se trasladen a Barcelona a recibir a los reyes.

PREPARATIVOS PARA EL RECIBIMIENTO

MADRID, noviembre 28 (United) — Continúan con todo entusiasmo los preparativos para el recibimiento que se hará a los reyes cuando regresen de su visita a Italia.

Una caravana de aeroplanos escoltará al tren real desde Zaragoza hasta Madrid. El día de la llegada de los soberanos será declarado día festivo.

Han sido invitados a concurrir al recibimiento de los monarcas el comercio, las industrias, los empleados, el clero, la milicia y los obreros, y se cree que será grandiosa la manifestación de cariño que se le tributa.

De Barcelona comunican que se les hará una extraordinaria recepción en las casas consistoriales, y asistirán representaciones de treinta ayuntamientos de Cataluña.

Al acto de imposición de la medalla a los somatenes, asistirán más de 30.000 miembros de ese cuerpo. Amenizarán el acto las bandas militares de música, y concurrirán los cuerpos e institutos montados, numerosas entidades civiles, grandes masas corales de ambos sexos de los orfeones, quienes entonarán el himno de Clavé: "Gloria a España".

MADRID, noviembre 28 (United) — Informan de Zaragoza que el alcalde de aquella ciudad publicó un bando, por el que solicita del vecindario que contribuya al mayor esplendor del recibimiento que se prepara a los reyes a su regreso de Italia.

LAS RELACIONES CON ITALIA

MADRID, noviembre 28 (United) — El órgano de los católicos "El Debate" publica las declaraciones hechas a uno de sus redactores por el secretario de la Cámara de Comercio en España, que reside en Barcelona.

Este hace grandes elogios del primer ministro de Italia, señor Mussolini, y dice que el tratado de comercio recientemente realizado con España beneficiará a los dos países, pues Italia procurará la adquisición del carbón español.

Añade que la lucha comercial que existía entre ambas naciones, ha desaparecido, y que Italia está muy satisfecha de ese tratado, esperando que los comerciantes de ambos pueblos también lo estén al comprobar los beneficios que resultarán del consorcio de exportación.

Respecto a la comunicaciones, dice que se harán mucho más intensas, pues serán subvencionadas las compañías telegráficas. Desaparecerá para las dos naciones la necesidad de recurrir a los cables ingleses para comunicarse con Sud América, llegándose a la unión telegráfica con Hispano-América mediante un cable, que tocará en Málaga y Cádiz, lográndose la comunicación directa italo-hispánica.

El proyecto es grandioso, pues se ramificará ese cable empalmando con la Western Union, que tiene organizadas veinte mil agencias. "España e Italia— terminó diciendo—se comunicarán muy pronto con América y el resto del mundo sin tener que someterse a ningún monopolio.

ANTECEDENTES DE LA VISITA

(Especial para LA PRENSA)

MADRID, noviembre 28 — El viaje triunfal de los reyes de España por Italia había sido preparado hace tiempo por el ex ministro de Estado, marqués de Lema, y por el gobierno que presidía el señor Giolitti, quien comunicó en aquella oportunidad al embajador de España ante el Quirinal, señor Villaurrutia, el deseo de los monarcas italianos de recibir la visita de don Alfonso y de doña Victoria.

Al mismo tiempo el cardenal secretario del extinto pontífice Benedicto XV hacía una comunicación en igual sentido, al embajador ante el Vaticano, marqués de Villasinda.

El rey Alfonso acogió las invitaciones con vivísima satisfacción, y todos los ministros que sucedieron al marqués de Lema continuaron realizando las negociaciones pertinentes.

Por último, el actual pontífice, así como el rey Víctor Manuel y el señor Mussolini, dieron amplias facilidades para que se realizara el viaje con el resultado triunfal conocido.

COMENTARIOS NORTEAMERICANOS

(Especial para LA PRENSA)

NUEVA YORK, noviembre 28 — El "New York Herald" dice editorialmente que es indudable que Italia es actualmente la potencia dominante en el Mediterráneo oriental.

La situación política interior de Grecia la elimina como rival de consideración en esas aguas.

Agrega que los italianos consiguieron también su propósito de convertir el Adriático en un lago italiano, bajo el control también italiano, mientras la posesión de la isla de Rodas establece igualmente la influencia italiana en el Egeo.

Sin embargo, dice el citado diario que la situación italiana en el Mediterráneo occidental no está en iguales condiciones, porque España durante largos años ha luchado por mantener allí su influencia.

La oficina en Londres del "New York Herald" dice al respecto que la visita del rey Alfonso a Italia significa, indudablemente, un acercamiento entre españoles e italianos, y, por consiguiente, una estrecha cooperación en el Mediterráneo. Agrega el diario citado: "En vista de esto, corresponde ahora a España resolver si se puede llegar a una alianza".

Estima que la vacilación española depende, indudablemente, de la necesidad de tomar en cuenta la actitud franco-británica.

La sugestión de que Gran Bretaña abandone Gibraltar en cambio de Ceuta ha sido recibida desfavorablemente en Londres. El "Herald" fué informado de que el almirantazgo británico se había opuesto categóricamente a semejante proposición.

La objeción principal de Gran Bretaña es la inconveniencia de convertir el Mediterráneo en un mar exclusivamente latino, idea, según lo expresa el diario citado, que viene de Francia, y fué expresada en una publicación hecha en París, de que es cuestión de vida o muerte para Francia la de asegurar la libertad y seguridad del Norte de Africa contra cualquier agrupación de potencias que se pueda formar.

Concluye la información inglesa expresando que, según todas las indicaciones, el primer ministro italiano, señor Mussolini, ha vuelto a demostrar que es "un creador de conflictos internacionales".

(Especial para LA PRENSA)

NUEVA YORK, noviembre 28—La sociedad Italia-América ofreció un banquete al embajador de los Estados Unidos en Italia, Mr. Child, al cual concurrieron también el embajador de Italia señor Gaetani, y numerosas personalidades italianas y norteamericanas.

Los dos embajadores pronunciaron brindis muy importantes.

El señor Child se expresó con ciertas reservas acerca de la intervención de los Estados Unidos en las cuestiones de Europa, y concluyó elogiando la resurrección de Italia, que, a pesar de la opresión de los tiranos, fué un triunfo del pueblo.

Auguró también que los Estados Unidos prestarán su cooperación a la acción de Italia con todas sus energías, pidiendo en cambio sólo gratitud y amistad.

Todos los diarios, al reproducir este discurso, se obstienen de aludir a los elogios que el embajador señor Child hizo del gobierno de Mussolini.

La prensa continúa su campaña antitalitna y se ha acentuado después del acercamiento que se ha producido entre Italia y España.

Los anglosajones temen que una unión latina dirigida vigorosamente por Mussolini importaría una amenaza a la dirección de la política europea y ejercería también su influencia en las repúblicas de Sud América.

ESTADOS UNIDOS

LOS ATENTADOS DE FILADELFIA

El informe policial

FILADELFIA, noviembre 28 (United) — El informe oficial de la policía respecto de los atentados contra los consulados de España e Italia, dice que se ha podido deducir que esos actos constituyen una demostración terrorista del descontento existente entre los nacionales de esos países por las condiciones políticas de Italia y España. Agrega que es de temer que esas actividades tomen aun mayores y más graves proporciones.

El departamento de Estado trasmitió este informe a las embajadas de Italia y España en Wáshington.

EL CONTRABANDO DE LICORES

La actitud británica

LONDRES, noviembre 28 (United)— Con motivo del apresamiento del vapor "Tomoka" por las autoridades norteamericanas a causa de que trasportaba un contrabando de bebidas alcohólicas, se discute en los círculos de esta capital el asunto relativo al límite jurisdiccional de las aguas norteamericanas.

Dícese autorizadamente que el límite jurisdiccional de las aguas para Estados Unidos en cuanto a la aplicación del prohibicionismo, excedería considerablemente de 12 millas, ya que el tratado especifica únicamente un tiempo-límite de horas a partir de la costa.

Después las negociaciones anglo-norteamericanas fijarán exactamente la distancia.

En cuanto al contrabando de licores en Estados Unidos, los británicos piensan hacer cuanto puedan para eliminarlo.

LOS ARMAMENTOS EN SUD AMERICA

Artículo de un diario

BOSTON, noviembre 28 (United) — El "Christian Science Monitor", en un editorial relativo a la necesidad de la Unión para llegar a la paz, después de hacer mención de la conferencia panamericana de Santiago de Chile y del progreso de la causa de la paz entre las naciones de Sud América, dice:

La conferencia clausuró sus sesiones en medio de un sentimiento de desagrado al ver que los Estados Unidos habían enviado alrededor de sesenta oficiales y suboficiales de la armada norteamericana a una de las repúblicas sudamericanas para enseñarla a prepararse para la guerra. No tardaron en acudir a Sud América, "al olor del gaqueo", los vendedores de las fábricas de armas y municiones de todas las naciones y a poner en juego sus elementos para convencer a los gobiernos de la Argentina, el Brasil y Chile de que necesitaban prepararse para la guerra.

De esta manera todo lo que la conferencia pudo haber hecho por la paz ha sido desecho por los preparadores de la guerra.

LA SITUACION EN FILIPINAS

Gestiones por la independencia

WASHINGTON, noviembre 28 (United)—La oficina de la prensa filipina recibió informaciones de Manila de que el Senado y la Legislatura se desentendieron del veto del gobernador general norteamericano, general Wood, al proyecto de ley perdonando las penas impuestas a los infractores del impuesto agrario.

El asunto será sometido ahora al gobierno de Wáshington para que decida si corresponde a los habitantes del archipiélago o al gobernador general el derecho de fiscalizar los asuntos internos de las islas.

WASHINGTON, noviembre 28 (United) — El secretario de Guerra, Mr. Weeks anunció que se habían terminado los arreglos para conceder una audiencia presidencial a la comisión filipina que gestiona la independencia.

Dicha audiencia se realizará el 14 de diciembre próximo.

EL DIA DE "ACCION DE GRACIAS"

WASHINGTON, noviembre 28 (United) — Con motivo del "Thanksgiving Day" o "día de acción de gracias", que, generalmente, se celebra el último jueves del mes de noviembre, se realizará mañana en la catedral de San Patricio la solemne misa panamericana, de acuerdo con la tradicional costumbre de los últimos diez y seis años.

A esta misa asistirá el cuerpo diplomático.

Después de la ceremonia, monseñor Thomas, cura rector, ofrecerá un "lunch" en honor de los diplomáticos y principales personalidades invitadas.

LOS COMPLICADOS PROBLEMAS DE LA REPUBLICA ALEMANA

STEGERWALD CONTINUA SUS GESTIONES PARA ORGANIZAR EL GABINETE

APOYO DE LA BURGUESIA -- ACTITUD DE LOS PARTIDOS POLITICOS

NUEVA FASE DEL MOVIMIENTO SEPARATISTA EN RENANIA

LA CUESTION MONETARIA SEGUN EL DIRECTOR DEL REICHSBANK

EL ACUERDO ENTRE LOS ALIADOS Y LOS INDUSTRIALES DEL RUHR

LA CRISIS MINISTERIAL

BERLIN, noviembre 28 (United)— El señor Stegerwald aceptó la misión que le confió el presidente Ebert de formar el nuevo gabinete mediante ciertas condiciones.

Stegerwald fué primer ministro de Prusia. Nació en Baviera.

Es un distinguido escritor sociólogo y miembro dirigente de las asociaciones gremiales cristianas, como también caracterizado centrista.

Se le considera como un político muy hábil.

El presidente Ebert tiene la esperanza de que el señor Stegerwald pueda formar un gobierno con representantes de los partidos burgueses.

BERLIN, noviembre 28 (Havas) — El señor Stegerwald continúa realizando activas gestiones con los jefes de partidos, esforzándose por llegar a un acuerdo que le permita constituir el nuevo ministerio.

BERLIN, noviembre 28 (United)— Entiéndese que los nacionalistas, los del partido del pueblo, los centristas y los elementos del partido del pueblo bávaro, se han comprometido a apoyar a Stegerwald. Parece igualmente probable que los demócratas acepten formar un bloque de la burguesía al que se opondrían los socialistas.

De fuente autorizada se anuncia que el ex canciller Stresemann aceptaría la cartera de Relaciones Exteriores siempre que el ofrecimiento le fuera hecho por todos los grupos.

Se predica que el nacionalista Hergt, ocuparía la vicecancillería y Helferich siempre que su salud se lo permitiera, el cargo de ministro de Finanzas no mencionándose nombre alguno para el ministerio de Alimentos. Los señores Jarres y Brauns, retendrían las carteras del Interior y de Obras Públicas y si los demócratas entraran en la coalición, Gessler y Oser serían nombrados para las carteras de la Defensa y de Ferrocarriles, respectivamente.

LA SITUACION

LONDRES, noviembre 28 (United) —Informan de Berlín que reinó calma durante toda la noche en esa capital.

Parece que la gran demostración anunciada por los comunistas quedó sólo en proyecto.

En los pequeños disturbios habidos apenas resultaron algunas personas con contusiones de poca importancia.

BERLIN, noviembre 28 (United) — El ministro prusiano del Interior, señor Severing, hablando en la Dieta, manifestó que el gobierno había confiscado 4.000 pistolas máusers, 500 carabinas y una cantidad de ametralladoras que los comunistas habían mantenido ocultas. Leyó cartas que se dijo habían sido cambiadas entre Radek y los jefes comunistas alemanes, en las que aquél se lamentaba de la inactividad de los alemanes y demostraba que se había proyectado una acción sangrienta, que debía estallar ayer.

Los miembros comunistas hicieron una manifestación hostil a Severing.

LOS SEPARATISTAS

PARIS, noviembre 28 (United) — Anuncian de Maguncia que los separatistas de Speyer ocuparon Frankenthal, y se encuentran actualmente en posesión de todo el Palatinado.

DUSSELDORF, noviembre 28 (United) — Procedente de Coblenza llegó el jefe de los separatistas, señor Matthes, quien declaró que el gabinete había proclamado al general Mertz como dictador y que el gobierno fué disuelto.

Dorten declaró que Matthes había sido obligado a renunciar por la fuerza quedando él en su lugar.

Los militares aliados creen que el golpe separatista de Coblenza puede darse por terminado.

BERLIN, noviembre 28 (United)— Infórmase de Coblenza que el gobierno provisional separatista notificó a M. Tirard, alto comisionado, que se había disuelto definitivamente por sí mismo.

EL PROBLEMA MONETARIO

(Especial para LA PRENSA)

BERLIN, noviembre 28 — Hoy me entrevisté, en nombre de LA PRENSA, con el futuro presidente del Reichsbank, señor Schacht, quien acaba de ser designado para ese puesto en reemplazo del señor Havenstein, fallecido últimamente.

Me declaró lo siguiente:

El actual marco de rentas, es decir la nueva moneda alemana denominada "rentenmark", representa la única formula monetaria de este país.

Para el comercio internacional, la única moneda que ha inspirado confianza es esa moneda de oro, cuya creación se había esperado con impaciencia.

Tengo toda la consideración que se debe para las potencias extranjeras, cuya confianza necesitamos. Personalmente, empero, no confío en aquella parte exterior que maltrata a Alemania de un modo inaudito.

La política francesa carece de todo buen sentido e impide la inteligencia económica, causando perjuicios económicos a todo el mundo y también al comercio de exportación de la Argentina.

Personalmente fuí siempre partidario ferviente de una inteligencia económica franco-alemana.

Tendríamos derecho a reclamar del exterior mucha confianza, porque en el mundo no existe pueblo tan paciente como el alemán, soportando hasta ahora sufrimientos intolerables.

Además, la economía particular alemana nunca ha defraudado la confianza que se le ha concedido, cumpliendo religiosamente con todas las obligaciones estipuladas en varias operaciones de crédito efectuadas en los últimos años.

La economía alemana necesita créditos en oro: a tal efecto invitaré al exterior a participar en la fundación de un Banco de créditos en oro, cuyo nombre será Goldkreditbank, y cuya fundación excluirá para los acreedores el capital en oro reintegrado será depositado en un país neutral, donde ni el gobierno alemán ni los de los aliados podrían tocarlo.

Basándose en tal fondo, se creará en Alemania un Banco particular, con el privilegio exclusivo para emitir billetes cuya circulación total no deberá exceder del triple del oro depositado.

El Goldkreditbank concederá créditos únicamente a casas comerciales de primer orden, descontándoles las letras pagaderas a los noventa días.

En cuanto al marco papel, su circulación disminuirá continuamente por su cambio en "rentenmark", que acaba de iniciarse ya, y con lo cual desaparecerá la inflación y origen de toda la miseria monetaria.

FELIX BAGEL

BERLIN, noviembre 28 (United)— Los médicos de todo el país, por intermedio de sus asociaciones, anunciaron que se abstendrán de hacer visitas profesionales mientras no se les pague en una moneda que no sea el marco desvalorizado.

En vista de que los obreros están imposibilitados para hacerse atender particularmente por los médicos, el gobierno ha intervenido para buscar una solución a este asunto.

EN LA ZONA OCUPADA

PARIS, noviembre 28 (United) — Se ha sabido que el gobierno tiene el proyecto de reducir el número de tropas, aliviando el régimen militar en el Ruhr. Se procedería al retiro de una buena parte de las tropas de ocupación en vista del arreglo celebrado con los industrialistas, tan pronto como se reanudara satisfactoriamente el trabajo.

(Especial para LA PRENSA)

BRUSELAS, noviembre 28 — Los diarios de esta capital dicen que el gobierno belga está satisfecho de la situación del Ruhr y agregan que estaría dispuesto a comenzar una política de moderación, en lo concerniente a la ocupación militar en aquella región.

EN LA COMISION DE REPARACIONES

LONDRES, noviembre 28 (Havas) —De fuente bien informada se anuncia que los peritos de la Tesorería y del ministerio de Relaciones Exteriores decidieron aceptar la cooperación de la zona inglesa en la administración franco-belga de ferrocarriles.

Resolvieron además, aceptar la proposición francesa para designar una comisión de peritos de la Comisión de Reparaciones, a fin de investigar la capacidad económica de Alemania, siempre que se descuente la utilidad de dicha comisión.

Por último decidieron no presentar ante la Comisión de Reparaciones, la cuestión de los gastos de ocupación del Rhur, si Francia tampoco la presenta.

EN INGLATERRA

LONDRES, noviembre 28 (Havas) — Los diarios de esta capital continúan comentando la situación de la política interior de Alemania, haciendo conjeturas sobre su probable repercusión en la cuestión de las reparaciones.

Varios órganos insisten sobre el punto de vista británico, es decir, sobre los derechos que asisten a todos los aliados en el sentido de repartirse, en las proporciones previstas, las sumas cobradas a Alemania, en diversos conceptos, como el monopolio de ferrocarriles, considerando, además, que Inglaterra no puede participar en el pago de los gastos originados por los ejércitos de ocupación en el Ruhr.

LONDRES, noviembre 28 (Havas) — En su número de la fecha, "The Westminster Gazette" comentando la actitud asumida por el gobierno británico en los recientes acuerdos a que han llegado las autoridades de ocupación y los industriales alemanes en el Ruhr, prevé que los gobiernos de Francia y de Inglaterra lograrán llegar a un acuerdo completo siempre que, añade, el asentimiento británico no sea interpretado como un reconocimiento implícito de la ocupación.

EN FRANCIA

PARIS, noviembre 28 (United)—Un comunicado publicado hoy por el ministerio de Relaciones Exteriores, dice, que los funcionarios que el gobierno francés mantiene en Berlín ,con la comisión de observar de cerca la marcha de los sucesos en Alemania, informan que los gastos públicos alemanes son mil veces más que los impuestos percibidos y cien veces más que el total de los ingresos.

Agrega, que el doctor Hilferding, que fué ministro de Hacienda en el primer gabinete Stresemann, dijo confidencialmente a uno de los funcionarios franceses, que ese gabinete rechazó un plan de reformas financieras, porque su realización sería de beneficios para Francia y el grupo que encabeza Stresemann desea librar eventualmente a Alemania del pago de las reparaciones.

ITALIA

ACTUALIDAD POLITICA

Reapertura de la Cámara de Diputados

EL SENADO CLAUSURA SUS SESIONES

(Especial para LA PRENSA)

ROMA, noviembre 28 — Ningún interés especial se nota en la opinión pública con motivo de la reapertura de la Cámara de Diputados, anunciada para mañana, jueves.

En otras épocas, es decir, con un gobierno que no fuere el fascista, la reapertura de la Cámara de Diputados daba motivo a que los diarios consignaran en sus columnas largas crónicas respecto a los trabajos parlamentarios.

El advenimiento del fascismo ha restado mucha importancia e influencia al parlamento nacional.

El período que se inicia mañana tendrá breve duración, pues tal vez no alcanzará a quince sesiones. La de mañana estará dedicada exclusivamente a recordar los diputados y senadores fallecidos durante el período en que la Cámara estuvo en receso.

En la sesión del viernes se discutirá el tratado de comercio con España.

Terminado el debate con la aprobación del tratado, la Cámara discutirá el pedido del gobierno respecto a la prórroga de las facultades extraordinarias.

ROMA, noviembre 28 — El doctor De Nicola, presidente de la Cámara de Diputados, llegó hoy de Nápoles y celebró una larga entrevista con Mussolini.

ROMA, noviembre 28 (Havas) — En su sesión de hoy, el Senado aprobó una moción por la cual se delega al gobierno la facultad de introducir enmiendas en el código civil y de publicar nuevos códigos de procedimiento civil, de comercio y de marina mercante.

Luego el Senado aplazó sus sesiones "sine die".

LOS PARTIDOS DE OPOSICION

Centros republicanos allanados

(Especial para LA PRENSA)

ROMA, noviembre 28 — Continúa la policía allanando los centros republicanos y los domicilios de algunas de las personas más caracterizadas de este partido.

Hoy, previa autorización de las autoridades judiciales, un comisario de policía, con varios agentes de investigaciones, entró en los locales ocupados por la dirección del partido Republicano, con el objeto bien determinado en la orden, de proceder al secuestro de los títulos del empréstito que se emitió en favor de la caja social del partido.

EL HOSPITAL DE GENOVA

Fecha de su inauguración

(Especial para LA PRENSA)

GENOVA, noviembre 28 — Se ha fijado para el sábado próximo la inauguración del hospital y policínico de San Martino, que sustituye al antiguo e histórico hospital de Pammatone.

El acto inaugural será presidido por el príncipe heredero, que llegará el sábado por la mañana.

EL PROBLEMA DE FIUME

Informaciones desautorizadas

SITUACION DEL GOBIERNO DEL BELGRADO

(Especial para LA PRENSA)

ROMA, noviembre 28 — Una información oficial declara que todas las noticias que se publicaron en estos últimos días respecto a un acuerdo sobre la cuestión de Fiume, carecen en absoluto de fundamento.

El gobierno de Belgrado lucha con grandes dificultades para conseguir que la prensa de aquel país no ponga trabas a la acción de la cancillería, en el sentido de llegar de una vez por todas a una resolución.

Un periodista que acaba de regresar de un viaje por Yugoeslavia dice que en este país todos conceptúan que Fiume está perdida, pero que nadie quiere cargar con las responsabilidades frente a la opinión pública, que se muestra cada día más exasperada contra Italia.

LAS RELACIONES CON ESPAÑA

Tratado de comercio

ROMA, noviembre 28 (United) —En una nueva reunión del gabinete realizada esta mañana, se aprobó una decreto por el cual se declara que el tratado comercial y la convención marítima suscriptos entre España e Italia, empezarán a regir desde el 10 de diciembre próximo.

El tratado comercial dispone que éste no podrá ser denunciado por las partes contratantes antes de un año y coloca a los dos países en igualdad de condiciones, declarando que la mayoría de los productos de ambas naciones que establezcan el intercambio, gozarán del privilegio que determina la cláusula de "nación más favorecida".

La convención, por su parte, consagra la inteligencia a que se ha llegado recientemente entre las dos naciones latinas y hermanas.

INCIDENTE ENOJOSO

Viaje de Paolucci a Orleans

ROMA, noviembre 28 (United)—El ex combatiente diputado Paolucci, acompañado por los señores Arangio y Ruiz, se trasladó a Turín con objeto de seguir el desarrollo de la controversia entre el capitán Gemelli y el ciudadano francés Cassalgrand, quien se negó a contestar el desafío que le hizo Gemelli a raíz del incidente de dominio público.

Antes de partir el señor Paolucci manifestó que un insulto al ejército italiano no podía quedar impune y que por eso iría a Orleans, donde reside Cassagrand, para obligarlo a batirse.

Este hecho está gradualmente adquiriendo importancia.

ROBO SACRILEGO EN CAGLIARI

(Especial para LA PRENSA)

ROMA, noviembre 28—Anuncian de Cagliari que al abrirse esta mañana la iglesia de Santa María di Buonaria, situada en los alreded

LA ACCION DEL DIRECTORIO ESPAÑOL

COMENTARIOS A UN ARTICULO DE ORTEGA Y GASSET

FUTURA ORIENTACION DE LOS LIBERALES

SE ANUNCIA EL REGRESO DEL EX MINISTRO ALBA

CONTINUA LA DEPURACION DE LOS MUNICIPIOS

COMENTARIOS A UN ARTICULO DE ORTEGA Y GASSET

(Especial para LA PRENSA)

MADRID, noviembre 28 — El diario "El Sol", comentando el artículo aparecido ayer en sus columnas, con la firma del señor Ortega y Gasset, dice que no comparte el pesimismo del autor y expresa la creencia de que los vicios del régimen no radicaban en los gobernados.

Termina diciendo que, a su juicio, el país se ha rebelado contra las minorías de gobernantes, esperando otras mejores.

También "El Liberal" comenta el artículo del señor Ortega y Gasset, y lamenta que no exista una fuerte minoría selecta, inspirada por un ideal nacional.

"La raza, dice, no se ha agotado; es que vivimos apartados del mundo. España necesita articularse con el grupo de naciones de que forma parte geográficamente".

LOS TRATADOS DE COMERCIO

(Especial para LA PRENSA)

MADRID, noviembre 28 — El directorio militar tiene el propósito de llevar a la práctica la disposición que se relaciona con la creación de un organismo encargado de estudiar la preparación de los tratados de comercio.

Esa comisión será integrada por técnicos y representantes de los elementos productores y seguirá de cerca el desarrollo de los tratados vigentes, para señalar sus efectos, a fin de que el Poder Ejecutivo pueda proceder en consecuencia.

LA ORIENTACION DE LOS LIBERALES

MADRID, noviembre 28 (United) — El diario "La Libertad" publica un artículo que firma el ex diputado por la provincia de Almería, don Augusto Barcia y Telles, en el que trata de la situación creada por el pronunciamiento militar y de la orientación de los liberales para el futuro cercano.

Dice el señor Barcia que el partido liberal sólo podrá asumir mañana las responsabilidades del gobierno, siempre que realice un sincero acto de contrición.

"Los liberales—añade—están purgando hoy más que los yerros cometidos, la persistencia humilladora de esos yerros, y es necesario que renuevem su fervor por la idea liberal, para que cuando lleguen los días de la normalidad, se encuentren preparados para las duras campañas que hay que sostener.

"Es preciso—termina diciendo—que despleguen gran actividad para organizar sus huestes de la manera más perfecta posible, si es que quieren dar a España una recia estructura liberal".

EL REGRESO DEL SEÑOR ALBA

MADRID, noviembre 28 (Havas) — La mayor parte de los diarios de esta capital anuncian para dentro de breves días, la llegada del ex ministro de Estado, don Santiago Alba, quien, a estar a esas informaciones, regresa por la intimación hecha por el juez que entiende en el proceso de las líneas secundarias de los ferrocarriles de Valladolid, en el sentido que comparezca ante su presencia el señor Alba, en su calidad de abogado de la empresa.

EMBARGO DE LOS BIENES DE MACIA

BARCELONA, noviembre 28 (Havas) — Por orden de las autoridades militares, han sido embargados todos los bienes pertenecientes al ex diputado señor Maciá.

ARRESTO DE EX FUNCIONARIOS MUNICIPALES

MADRID, noviembre 28 (United) — Comunican de Pontevedra que como consecuencia de la inspección efectuada en aquel ayuntamiento, han sido detenidos el secretario, varios empleados y la persona que desempeñó últimamente las funciones de alcalde.

MADRID, noviembre 28 (Havas) — Un despacho de Almería anuncia que a raíz de las inspección realizada por orden del gobierno central, fueron detenidos el alcalde, el secretario y el tesorero del ayuntamiento de Huécija.

LA SITUACION EN MARRUECOS

MADRID, noviembre 28 (United) — Dicen de Melilla que las baterías de la posición de Afrau cañonearon a numerosos grupos de rebeldes que trataban de concentrarse en aquellas cercanías.

También anuncia ese despacho, que en Alhucemas reina la mayor tranquilidad.

MADRID, noviembre 28 (United) — Un comunicado oficial de Melilla anuncia que continúa la repatriación de fuerzas, habiéndose embarcado ya el batallón de Alava, cuya oficialidad depositó varias coronas de flores naturales sobre las tumbas de los oficiales y soldados muertos en el cumplimiento del deber.

CONMUTACION DE UNA PENA DE MUERTE

MADRID, noviembre 28 (United) — Un despacho de Badajoz anuncia que un abogado de aquella ciudad se dirigió al rey Víctor Manuel de Italia, pidiéndole que intercediera ante el rey Alfonso, a fin de que fuera conmutada la sentencia de pena de muerte que pesa sobre un homicida, padre de una numerosa familia.

Según esa información, el soberano de Italia presentó la solicitud al monarca español, quien concedió la conmutación.

UNIVERSIDAD FEMENINA DE VALENCIA

MADRID, noviembre 28 (United) — Informan de Valencia que se realizó allí la inauguración del curso en la Universidad Femenina.

La ceremonia fué presidida por el arzobispo, y asistió una considerable concurrencia.

El arzobispo dijo en su discurso que el pueblo apreciará al nuevo régimen, si éste le sabe proporcionar paz, trabajo y moralidad. Pidió que se den garantías para la defensa de la mujer, que se implanten leyes protectoras del trabajador, y que se persiga sin descanso a la pornografía, que es la que corrompe las costumbres de los pueblos.

DIVISION TERRITORIAL DE ANDALUCIA

MADRID, noviembre 28 (United) — Anuncian de Málaga que se ha elevado al directorio militar, un proyecto de división territorial de Andalucía, por el que se solicita que Málaga sea la capital de la Andalucía central, Sevilla, de la oriental, y Granada, de la occidental.

INFORMACIONES ARGENTINAS

CONSUL DE ESPAÑA EN BUENOS AIRES

Su traslado a México

MADRID, noviembre 28 (United)— Se ha dispuesto que el cónsul general de España en Buenos Aires, don Joaquín Iturralde, pase con igual categoría a México, en reemplazo del actual cónsul general de primera clase, en dicha capital, señor José María Tuero, quien pasa con igual categoría al consulado general de San Pablo.

LA EMIGRACION ITALIANA

(Especial para LA PRENSA)

GENOVA, noviembre 28—En el trasatlántico "Príncipe di Udine" emprenderá mañana viaje de regreso a Buenos Aires el señor Dinale, quien lleva el propósito de desarrollar un plan de emigración.

Cuenta con el apoyo del gobierno italiano.

LA LINEA AEREA SEVILLA-BUENOS AIRES

MADRID, noviembre 28 (Havas) — El director de la compañía aérea Sevilla-Buenos Aires telegrafió al alcalde de Sevilla, anunciándole que a su regreso a España, el rey Alfonso XIII firmará el decreto de concesión para dichos servicios.

---

la Cámara de Diputados rechazó la ley de alquileres del Senado y mantiene el texto que la primera había redactado.

La exposición canadiense

PARIS, noviembre 28 (Havas) — La Sociedad de Amigos de Francia ofreció un "lunch" en honor de los delegados de la exposición canadiense. El presidente del Senado, señor Doumergue, en el discurso que pronunció dijo: "Franceses del Canadá, venid con nosotros."

GRAN BRETAÑA

LA CAMPAÑA POLITICA

Significativo discurso de lord Derby

LONDRES, noviembre 28 (United)— Puede servir de ejemplo para determinar el carácter personal que ha adquirido la lucha en las elecciones, la circunstancia de que el ministro de Guerra, lord Derby, cuyos antecesores han sido conocidos durante siglos con el nombre de "los reyes no coronados de Lancashire", aparte de que él es un fuerte terrateniente y muy popular en ese distrito, al hacer uso de la palabra en una reunión política realizada en Liverpool, deploró el actual régimen tributario y las cargas que pesan sobre la nación. Agregó, que al presente, se considera él mismo como un colector de contribuciones para el gobierno, porque personalmente está viviendo de su capital y no de sus rentas.

Añadió que día llegará, si es que ya no ha llegado, que tendrá que abandonar el hogar de sus antepasados.

Esta declaración fué recibida con protestas del auditorio y la simple insinuación de que lord Derby pudiera dejar a Lancashire, ha causado desaliento en todo el país, siendo muy posible que el hecho influya en el número de votos que obtenga el gobierno.

LONDRES, noviembre 28 (Havas)— En un discurso electoral que pronunció hoy, lord Derby declaró que el arreglo de la cuestión de las reparaciones no traería necesariamente la edad de oro en la reanudación de los negocios, pues Alemania reconstruyendo sus fábricas, puede gracias a la depreciación de los valores, rebajar el precio de costo de los artículos que ella fabrica, reduciendo mucho sus deudas, con poco gasto.

¿PREPARATIVOS BELICOS?

LONDRES, noviembre 28 (United)— El candidato de los laboristas, Tom Johnston, ha manifestado que sabía que el gobierno ha ordenado la construcción en Glasgow de numerosos tanques monstruos y declaró que presagiaba una nueva guerra en comparación con la cual la de 1914 sería algo trivial.

EXPLOTACION DE BOSQUES

LONDRES, noviembre 28 (Havas— La oficina de la prensa polaca en esta capital, está estudiando actualmente un proyecto por el cual se concederían derechos sobre las maderas del bosque de Branowiza, uno de los más grandes de Europa, a un consorcio financiero norteamericano, el que ha ofrecido la suma de 40.000.000 de dólares por los derechos de concesión.

Casamiento de la viuda de Caruso

LONDRES, noviembre 28 (United)— Hoy a las 11.30 se realizó en el oratorio de Bromton la ceremonia del enlace de la viuda de Caruso con el capitán Ingram.

Asistió una numerosa concurrencia.

La novia fué conducida al altar por el consejero de la embajada italiana, señor Gabriele Preziosi.

ALEMANIA

MATERIAS PRIMAS PARA ITALIA

Gestiones en Berlín

LONDRES, noviembre 28 (United) —El corresponsal del "Times" en Berlín afirma que llegó a esa capital un representante del primer ministro italiano, señor Mussolini, para negociar con el gobierno y la Federación de las industrias alemanas el futuro aprovisionamiento de materias primas para las industrias italianas.

El asunto de las reparaciones no será tomado en cuenta por el momento.

EL INCIDENTE GERMANO-BELGA

Cambio de documentos

BERLIN, noviembre 28 (Havas) — Ha sido publicada hoy una parte de la correspondencia cambiada entre el Reich y Bélgica, relatándose la confiscación por los belgas del material rodante de Duisburg, como consecuencia de las reclamaciones hechas por ese país para la indemnización por el asesinato del teniente Graff.

Parece, según la correspondencia en cuestión, que el Reich pretende que el asesinato del policía Chmielewski debería ser tratado sobre las mismas bases con que se trató el asunto Graff. El Reich espera, además, que Bélgica aceptará llevar esa cuestión ante un tribunal imparcial.

CONFERENCIA DE OLIVEIRA LIMA

BERLIN, noviembre 28 (United) — Comunican de Hamburgo que fué muy aplaudida la conferencia que dió el señor Oliveira Lima en la universidad de esa ciudad, acerca de la historia del Brasil.

El señor Hermann Stols ofreció un banquete en honor del conferenciante.

El viernes próximo partirá el señor Oliveira Lima para Nueva York.

DESCUBRIMIENTO DE ARMAS

LONDRES, noviembre 28 (United) —El corresponsal del "Daily Mail" en Estrasburgo dice que los franceses descubrieron en Karlsruhe, en una de las propiedades del príncipe Max de Baden una gran cantidad de armas ocultas y arrestaron al guarda de esa propiedad.

Vapor averiado

BERLIN, noviembre 28 (United)—Se anuncia que el vapor "Seddernheim", en viaje de Emden a Londres, fué embestido por una nave desconocida.

El vapor resultó con algunas averías.

PANAMA

TRAFICO POR EL CANAL

Datos comparativos

WASHINGTON, noviembre 28 (United) —Informaciones procedentes de Panamá anuncian que los cálculos que se hacen acerca del tráfico por el canal de Panamá, debido a la pérdida de los cargamentos petrolíferos californianos, permiten anticipar que habrá una reducción de 2.00.000 netos de toneladas por mes a 1.500.000 toneladas durante el primer trimestre del año fiscal terminado el 30 de septiembre.

El tráfico por el canal, destinado a Sud América, ascendió a 300.255 toneladas en comparación con 256.914 habidas en 1922, y las cifras correspondientes al tráfico de Sud América a los Estados Unidos ascendieron a 952.356 toneladas comparadas contra 587.729.

La información agrega que las impresiones acerca de los nitratos son optimistas.

ESPAÑA

ALMIRANTE SANCHEZ LOBATON

SU FALLECIMIENTO

MADRID, noviembre 28 (United) — Anuncian de Puerto Real que falleció en aquella ciudad, a la edad de 74 años, el almirante don Adriano Sánchez Lobatón, quien había ingresado a la marina en 1861.

El extinto almirante, que contaba con numerosas condecoraciones, había desempeñado varios cargos importantes, entre otros, el de director general de Navegación y Pesca marítima.

MOVIMIENTO EMIGRATORIO

MADRID, noviembre 28 (Havas) — Comunican de Almería, que el movimiento emigratorio continúa sin interrupción.

Durante el día de hoy zarparon de aquel puerto dos vapores que conducen a varios centenares de emigrantes españoles, entre ellos a 191, para Buenos Aires.

TEMPORAL EN HUESCA

MADRID, noviembre 28 (United)— Dicen de Huesca, que reina un violento temporal, habiéndose desbordado los ríos. Las huertas han sufrido perjuicios de cierta consideración.

Jubilación de un cónsul

MADRID, noviembre 28 (United)—Ha sido decretada la jubilación del señor Luis Rubio Amoedo, quien desempeña las funciones de cónsul de primera clase en Manaos.

Dos huérfanos abandonados

MADRID, noviembre 28 (United) — Llegaron a esta capital dos huérfanos, de siete y ocho años de edad, respectivamente, cuyos padres han muerto en Buenos Aires. Los niños no recuerdan cómo se apellidan.

Las autoridades buscan a sus parientes, para entregárselos.

Funerales de un aristócrata

MADRID, noviembre 28 (Havas) — A una sentida demostración de duelo han dado motivo los funerales celebrados en memoria del conde de Revillagigedo, fallecido a consecuencia de un trágico accidente. Al acto asistieron un representante de los reyes y numerosas personalidades de la aristocracia madrileña.

La infanta doña Paz

SANTANDER, noviembre 28 (Havas) —La infanta doña Paz ha adquirido el antiguo y artístico palacio de los Borjas y la villa Santillana, en donde, según se cree, pasará la próxima temporada de verano.

En favor de los estudiantes de la Europa Central

MADRID, noviembre 28 (United)—Los estudiantes han organizado diversos actos públicos para reunir socorros destinados a los estudiantes de la Europa central, que se hallan en situación difícil.

Se harán colectas en diversos lugares de gran concurrencia, y las mesas estarán presididas por catedráticos y señoritas, acompañados por los escolares.

GRECIA

CAMPAÑA REPUBLICANA

Llamamiento a Venizelos

ATENAS, noviembre 28 (United) — Los partidarios de Venizelos han organizado para el próximo domingo grandes manifestaciones populares en esta capital y en otras ciudades, con objeto de persuadir al ex primer ministro que vuelva a Grecia y acepte la presidencia de la república que se proponen proclamar.

Se elegirá al mismo tiempo una comisión de cien personas, representantes de todas las clases sociales, para que se trasladen a París y pidan a Venizelos que regrese.

Se prevé que el ex primer ministro regresará en el próximo mes de marzo y será elegido presidente.

Venizelos contestó en los siguientes términos desde París a las invitaciones preliminares que le fueron hechas:

¿Qué servicio puedo prestar en el momento en que mis adversarios hacen recaer sobre mí la responsabilidad de la destrucción de Grecia, y mis amigos se niegan a seguir mis consejos?

POLONIA

CONVENIO COMERCIAL CON INGLATERRA

VARSOVIA, noviembre 28 (United) —Quedó hoy firmado el convenio comercial con Inglaterra sobre la base de otorgar a ese país el privilegio de "nación más favorecida".

BULGARIA

EL NUEVO PARLAMENTO

SOFIA, noviembre 28 (Havas)—En virtud de las recientes elecciones legislativas, la Cámara de Diputados quedará constituída con 201 representantes de los partidos gubernamentales y 46 miembros de la oposición.

SOFIA, noviembre 28 (United)—La nueva Cámara se sido convocada para el día 8 de diciembre próximo.

ECUADOR

Secuestro de objetos arqueológicos

GUAYAQUIL, noviembre 28 (United) La Academia de Historia se ha dirigido al Poder Ejecutivo solicitándole la devolución de los objetos arqueológicos que les fueron secuestrados a los contrabandistas.

Dicha institución pide a la vez que se aplique el castigo a que se han hecho acreedores los culpables por la infracción cometida.

BELGICA

EXPOSICION FLOTANTE

BRUSELAS, noviembre 28 (United) —Los dueños de los astilleros de Amberes decidieron instalar en un buque una exposición flotante para que realice un viaje alrededor del mundo, a fin de dar a conocer los productos belgas.

Copiosa nevada

(Especial para LA PRENSA)

BRUSELAS, noviembre 28—Toda Bélgica se halla cubierta de una espesa capa de nieve, que impide las comunicaciones telegráficas y telefónicas.

Obispo fallecido

(Especial para LA PRENSA)

BRUSELAS, noviembre 28—Un despacho recibido de Courtrai anuncia que acaba de fallecer repentinamente en aquella ciudad el obispo monseñor Crooy.

ESTONIA

Ministro en los Estados Unidos

REVAL, noviembre 28 (United)—El ex ministro de Relaciones Exteriores, profesor A. Piip, fué nombrado ministro plenipotenciario de Estonia en los Estados Unidos.

INFORMACIONES COMERCIALES, INDUSTRIALES Y MARITIMAS

ASESORES FINANCIEROS DEL BRASIL

Peritos ingleses invitados

LONDRES, noviembre 28—Ha causado excelente impresión en los círculos financieros el anuncio de que el gobierno del Brasil ha invitado a cuatro peritos ingleses para que visiten ese país y asesoren a las autoridades acerca de ciertas cuestiones financieras y económicas, especialmente el problema del cambio, la organización bancaria, el cultivo de algodón y la explotación de los yacimientos de petróleo, hierro y carbón.

Se recuerda a este propósito que en el curso del siglo XIX, Inglaterra puso con frecuencia sus peritos al servicio de otros países.

Mr. E. S. Montagu, uno de los cuatro peritos invitados, tiene una vasta experiencia en cuestiones financieras, pues fué secretario parlamentario del ministerio de Hacienda, y secretario financiero de la Tesorería.

Otro de los peritos, sir Charles Addis, es conocido por sus conocimientos en el ramo bancario, y es un hombre de buen criterio.

El tercer perito, lord Lovat, es miembro del directorio del sindicato de plantadores del Sudán, que se dedica al cultivo de algodón.

Finalmente, el cuarto, Mr. Hartley Withers, se ha hecho conocer por sus escritos sobre cuestiones económicas, especialmente la del cambio, y fué durante algún tiempo redactor financiero del "Times".

COMERCIO EXTERIOR NORTEAMERICANO

Estadística de octubre

WASHINGTON, noviembre 28 (United)—Según un informe del departamento del Comercio, la importación de los Estados Unidos fué en el último mes de octubre de 308.366.000 dólares, y la exportación de 400.826.000, contra 345.104.000 y 370.719.000 dólares, respectivamente, en octubre de 1922.

EN EL STOCK EXCHANGE

LONDRES, noviembre 28 (Especial)— El Stock Exchange estuvo hoy muy desanimado, pero mejoraron las cotizaciones de los valores brasileños a consecuencia del anuncio de la próxima partida de una misión financiera para el Brasil.

Los títulos argentinos permanecieron firmes.

LA LANA EN ESTADOS UNIDOS

BOSTON, noviembre 28 (United)—Mr. Edward Moir, presidente de la Carded Woolen Manufacturers, dirigió una carta al secretario del Tesoro, Mr. Mellon, pidiéndole el restablecimiento de las cifras que demuestran los valores de la lana importada, que recientemente fueron emitidas en la "Revista Semanal del Mercado de Lanas", por orden del departamento del Tesoro.

La carta considera significativo que esta omisión haya empezado inmediatamente después que el presidente Coolidge haya recibido la reciente queja de Mr. Moir, de que en los gravámenes actuales a la lana específica se atribuya la más alta tarifa a los grados más inferiores, fundándose la queja en el examen de los valores de las lanas importadas durante dos meses.

Dice que esta omisión hace completamente imposible todo examen posterior.

NOTICIAS MARITIMAS

MOVIMIENTO DE BUQUES

VAPORES DE PASAJEROS

HAMBURGO, noviembre 28 (Especial) —Zarpó hoy de este puerto el vapor alemán "Baden", emprendiendo viaje para Buenos Aires y escalas.

ALMERIA, noviembre 28 (Especial)— Partió hoy de este puerto el vapor español "Balmes", en viaje de Barcelona para Buenos Aires.

LA ROCHELLE, noviembre 28 (Especial)—Llegó hoy a este puerto el vapor francés "Formosa", en viaje de La Plata para Hamburgo.

RIO DE JANEIRO, noviembre 28 (Especial)—Partieron hoy de este puerto para Buenos Aires el vapor británico "Vasari", procedente de Nueva York, el francés "Quessant", de Hamburgo, y el italiano "Taormina", de Nápoles.

Zarpó hoy el vapor británico "Demerara", continuando su viaje de Buenos Aires para Liverpool.

SANTOS, noviembre 28 (Especial)— Partió hoy de este puerto el vapor francés "Alba", en viaje de Burdeos para Buenos Aires.

VAPORES DE CARGA

LONDRES, noviembre 28 (Especial, del Lloyd)—El vapor "Cordillera", procedente de La Plata, llegó el 27 a Londres.

—El vapor "Pennsylvania" partió el 27 de Shields para La Plata.

—Hoy pasó frente a Dover el vapor "Aaland", en viaje de Hamburgo para Buenos Aires.

RIO DE JANEIRO, noviembre 28 (Especial)—Partió hoy para Buenos Aires el vapor norteamericano "Gleawater".

COTIZACIONES DEL DIA

CAMBIOS

NUEVA YORK, noviembre 28 — En el mercado de cambios se cotizaron:

La libra esterlina, dólares 4.35 1|4; por cable, 4.35 1|2; a 30 días, 4.32 3|4; a los 90 días, 4.31 1|4.

El franco sobre París, 5.35 1|2 cents; por cable, 5.36. El franco belga, 4.59 1|2 cents; por cable, 4.60; 1.000.000 de millones de marcos, 15 cents. La corona austriaca, 0.0014 1|8; por cable, 0.0014 1|8. Los 100 florines holandeses, 37.99 dólares; por cable, 38. La lira, 4.30 1|2; por cable, 4.31. Los 100 francos suizos, dólares 17.47; por cable, 17.49. Las 100 coronas suecas, dólares 26.25; por cable, 26.27. Las 100 coronas noruegas, dólares 15.02; por cable, 15.04. Las 100 coronas dinamarquesas, 17.79; por cable, 18.01.

Las 100 pesetas, dólares 12.96; por cable, 12.98.

Los 100 pesos argentinos, oro, dólares 71.10; 100 pesos argentinos papel, vista, 31.32; por cable, 31.50.

LONDRES, noviembre 28 — La libra esterlina se cotizó como sigue en el mercado de cambios:

Sobre Estados Unidos, 4.35 1|2 dólares; sobre Francia, 81.40 francos; sobre Bélgica, 94.50 francos; sobre Alemania, 32.500 millones de marcos; sobre Finlandia, 170 7|8 marcos; sobre Austria, 309.000 coronas; sobre Holanda, 11.46 florines; sobre Italia, 100 1|4 liras; sobre Suiza, 24.93 1|2 francos; sobre Suecia, 16.62 coronas; sobre Noruega, 29.40 1|2 coronas; sobre España, 33.57 pesetas.

El yen, se cotizó a 26 7|16 peniques; el peso oro argentino, 38 15|16 peniques; la libra sobre Praga, 151 1|8.

PARIS, noviembre 28—La libra esterlina, 81.30 francos; los 100 francos belgas, 84; el dólar, 18.63 1|2.

ROMA, noviembre 28—Los 100 francos sobre París, 125.40; la libra esterlina, 101.10; los 100 francos suizos, 404.

RIO DE JANEIRO, noviembre 28 — Cambio papel, 3.600; oro, 8.150.

BERLIN, noviembre 28 — El peso papel argentino se cotizó hoy a 1.280 millones de marcos.

SANTIAGO DE CHILE, noviembre 28 —La libra esterlina se cotizó hoy como sigue: cambio bancario, 41; cambio comercial, 41.20; los 100 pesos argentinos, 298.50.

El premio sobre el oro fué de 214.50 por ciento.

ASUNCION, noviembre 28—Los 100 pesos papel argentino se cotizaron a 1.875 pesos paraguayos.

MONTEVIDEO, noviembre 28 — Los 100 pesos oro uruguayo se cotizaron a 237.15 pesos papel argentino.

Cambio sobre Londres, cable, 40 3|4; id vista, 40 13|16; id sobre París, 13.80; id vista, 13.83; id sobre Madrid, 5.88; id vista, 5.69; id sobre Génova, 17.10; id vista, 17.15; id sobre Nueva York, 135; id vista, 134.80; id sobre Suiza, 4.22; id vista, 4.23; id sobre Amberes, cable, 16; id vista, 16.03; id sobre Río de Janeiro, 39.200; Buenos Aires, 2.26 o|o a favor del girador.

TITULOS Y ACCIONES

LONDRES, noviembre 28—Títulos provincia de Buenos Aires, 47; empréstito argentino, al 4 o|o, de 1897, 67 1|4; empréstito argentino de 1910, 70 1|2; empréstito argentino, de 1896, 67 1|2; consolidados británicos, 57 5|8; empréstito de guerra, al 5 o|o, 100 1|2; obras de salubridad, 5 o|o, 100; empréstito de conversión, 1888-1889, 4 1|2, 90 1|4; descuento oficial, 4 o|o.

Acciones Ritinto, 32; id La Forestal, ordinarias, 1 3|32; id preferidas, 15|16; Harrods Ltda., 1 19|32; id Buenos Aires, 13|32; cédulas hipotecarias argentinas, 34 1|2; id serie L, 36 1|2; id serie K, etc.; acciones del ferrocarril Buenos Aires al Pacífico, 71 1|2; id del ferrocarril Sud de Buenos Aires, 81 1|2; id del ferrocarril Oeste de Buenos Aires, 72 1|2; id del ferrocarril Central Argentino, 68.

PARIS, noviembre 28 — Bolsa firme. Renta, 54.55; empréstito de guerra, 71.05; cédulas hipotecarias argentinas, 287.60.

NUEVA YORK, noviembre 28,—Los títulos que figuran a continuación fueron cotizados como sigue:

Acciones de la American Smelting Co., 58 3|4; id de la American Woolean Co, 97 3|8; id de la General Motor Co., 14; id del ferrocarril Southern Pacific, 88 7|8; id de la Standard Oil Co., ordinarias 85 3|4; preferidas, 117 1|2; id de la compañía Studebaker, 104 1|8; id del ferrocarril Union Pacific, 133; id de la Union States Corporation, 95 7|8.

ROMA, noviembre 28 — Renta, 78.05; consolidados, 90.02

MONTEVIDEO, noviembre 28—Títulos Z, 91.60; V, 91.70; U, 92; X, 91.90; R, 92.80; T, 92.10; E, 102; cédulas A, 83; deuda consolidada fin de mes, 67.60; id para diciembre, 76.50.

RIO DE JANEIRO, noviembre 28 (Especial)—Partió hoy para Buenos Aires el vapor norteamericano "Gleawater".

COTIZACIONES DEL DIA

CAMBIOS

NUEVA YORK, noviembre 28 — En el mercado de cambios se cotizaron:

La libra esterlina, dólares 4.35 1|4; por cable, 4.35 1|2; a 30 días, 4.32 3|4; a los 90 días, 4.31 1|4.

El franco sobre París, 5.35 1|2 cents; por cable, 5.36. El franco belga, 4.59 1|2 cents; por cable, 4.60; 1.000.000 de millones de marcos, 15 cents. La corona austriaca, 0.0014 1|8; por cable, 0.0014 1|8. Los 100 florines holandeses, 37.99 dólares; por cable, 38. La lira, 4.30 1|2; por cable, 4.31. Los 100 francos suizos, dólares 17.47; por cable, 17.49. Las 100 coronas suecas, dólares 26.25; por cable, 26.27. Las 100 coronas noruegas, dólares 15.02; por cable, 15.04. Las 100 coronas dinamarquesas, 17.79; por cable, 18.01.

Las 100 pesetas, dólares 12.96; por cable, 12.98.

Los 100 pesos argentinos, oro, dólares 71.10; 100 pesos argentinos papel, vista, 31.32; por cable, 31.50.

LONDRES, noviembre 28 — La libra esterlina se cotizó como sigue en el mercado de cambios:

Sobre Estados Unidos, 4.35 1|2 dólares; sobre Francia, 81.40 francos; sobre Bélgica, 94.50 francos; sobre Alemania, 32.500 millones de marcos; sobre Finlandia, 170 7|8 marcos; sobre Austria, 309.000 coronas; sobre Holanda, 11.46 florines; sobre Italia, 100 1|4 liras; sobre Suiza, 24.93 1|2 francos; sobre Suecia, 16.62 coronas; sobre Noruega, 29.40 1|2 coronas; sobre España, 33.57 pesetas.

El yen, se cotizó a 26 7|16 peniques; el peso oro argentino, 38 15|16 peniques; la libra sobre Praga, 151 1|8.

PARIS, noviembre 28—La libra esterlina, 81.30 francos; los 100 francos belgas, 84; el dólar, 18.63 1|2.

ROMA, noviembre 28—Los 100 francos sobre París, 125.40; la libra esterlina, 101.10; los 100 francos suizos, 404.

RIO DE JANEIRO, noviembre 28 — Cambio papel, 3.600; oro, 8.150.

BERLIN, noviembre 28 — El peso papel argentino se cotizó hoy a 1.280 millones de marcos.

SANTIAGO DE CHILE, noviembre 28 —La libra esterlina se cotizó hoy como sigue: cambio bancario, 41; cambio comercial, 41.20; los 100 pesos argentinos, 298.50.

El premio sobre el oro fué de 214.50 por ciento

ASUNCION, noviembre 28—Los 100 pesos papel argentino se cotizaron a 1.875 pesos paraguayos.

MONTEVIDEO, noviembre 28 — Los 100 pesos oro uruguayo se cotizaron a 237.15 pesos papel argentino.

Cambio sobre Londres, cable, 40 3|4; id vista, 40 13|16; id sobre París, 13.80; id vista, 13.83; id sobre Madrid, 5.88; id vista, 5.69; id sobre Génova, 17.10; id vista, 17.15; id sobre Nueva York, 135; id vista, 134.80; id sobre Suiza, 4.22; id vista, 4.23; id sobre Amberes, cable, 16; id vista, 16.03; id sobre Río de Janeiro, 39.200; Buenos Aires, 2.26 o|o a favor del girador.

TITULOS Y ACCIONES

LONDRES, noviembre 28—Títulos provincia de Buenos Aires, 47; empréstito argentino, al 4 o|o, de 1897, 67 1|4; empréstito argentino de 1910, 70 1|2; empréstito argentino, de 1896, 67 1|2; consolidados británicos, 57 5|8; empréstito de guerra, al 5 o|o, 100 1|2; obras de salubridad, 5 o|o, 100; empréstito de conversión, 1888-1889, 4 1|2, 90 1|4; descuento oficial, 4 o|o.

Acciones Ritinto, 32; id La Forestal, ordinarias, 1 3|32; id preferidas, 15|16; Harrods Ltda., 1 19|32; id Buenos Aires, 13|32; cédulas hipotecarias argentinas, 34 1|2; id serie L, 36 1|2; id serie K, etc.; acciones del ferrocarril Buenos Aires al Pacífico, 71 1|2; id del ferrocarril Sud de Buenos Aires, 81 1|2; id del ferrocarril Oeste de Buenos Aires, 72 1|2; id del ferrocarril Central Argentino, 68.

PARIS, noviembre 28 — Bolsa firme. Renta, 54.55; empréstito de guerra, 71.05; cédulas hipotecarias argentinas, 287.60.

NUEVA YORK, noviembre 28,—Los títulos que figuran a continuación fueron cotizados como sigue:

Acciones de la American Smelting Co., 58 3|4; id de la American Woolean Co, 97 3|8; id de la General Motor Co., 14; id del ferrocarril Southern Pacific, 88 7|8; id de la Standard Oil Co., ordinarias 85 3|4; preferidas, 117 1|2; id de la compañía Studebaker, 104 1|8; id del ferrocarril Union Pacific, 133; id de la Union States Corporation, 95 7|8.

ROMA, noviembre 28 — Renta, 78.05; consolidados, 90.02

MONTEVIDEO, noviembre 28—Títulos Z, 91.60; V, 91.70; U, 92; X, 91.90; R, 92.80; T, 92.10; E, 102; cédulas A, 83; deuda consolidada fin de mes, 67.60; id para diciembre, 76.50.

MERCADO DE AZUCAR

NUEVA YORK, noviembre 28 — Las operaciones de clausura fueron las siguientes: para diciembre, 5.75; para enero de 1924, 5.24; para marzo, 4.60; para abril, s|c.; para mayo, s|c.; para julio, s|c.; precios en cents por libra.

MERCADOS DE ALGODON

NUEVA YORK, noviembre 28 — Algodón para noviembre, 37.60; para diciembre, 37.10; para enero de 1924, 36.72; para marzo, 36.75; para octubre, 26.87; precios en cents por libra.

LIVERPOOL, noviembre 28 — Algodón para diciembre, 20.40; para marzo, 21.24; para julio, 20.97; para octubre, 20.44; para noviembre, s|c.; precios en peniques por libra.

Hoy se vendieron en esta plaza 8.000 pacas.

MERCADO DE CUEROS

CHICAGO, noviembre 28—Las últimas cotizaciones de los cueros de frigoríficos fueron las siguientes: de novillos del país, pesados, 13 1|2; de Texas, pesados, 11; marcados, 11; de vacas, marcados, 7 1|2; cueros del interior, de vaquillonas y novillitos, 9; de vacas, 7 1|2; de mamones, 7 1|2; de becerros, 17 1|4.

MERCADOS DE CARNES

LONDRES, noviembre 28 — En este mercado de carnes el producto procedente de la Argentina se cotizó como sigue:

Carne vacuna, refrigerada, "chilled", cuartos traseros, 2 chelines y 8 peniques por "stone"; cuartos delanteros, 1 chelines y 8 peniques.

El producto nativo se cotizó a los siguientes precios:

Carne vacuna, 5 chelines y 8 peniques por "stone"; carne ovina, 7 chelines y 8 peniques; corderos, s|c.

El producto de Australia se cotizó como sigue:

Carne vacuna, sin cotización; carne ovina, res entera, a razón de 4 chelines; corderos, s|c.

El producto de Nueva Zelandia se cotizó como sigue:

Carne vacuna "frozen", cuartos traseros, 3 chelines; cuartos delanteros, 2 chelines y 4 peniques.

Carne ovina, res entera, 5 chelines y 4 peniques por "stone"; corderos, 7 chelines.

CHICAGO, noviembre 28 — Carne de cerdo para enero de 1924, 9.52 dólares las 100 libras.

MERCADO DE SEBO

LIVERPOOL, noviembre 28 — El mercado de sebo está encalmado. Las últimas cotizaciones fueron las siguientes:

Sebo vacuno del Río de la Plata, para embarcar, de primera, de 36 1|2 a 42; de segunda, de 37 1|2 a 38; sebo australiano vacuno, de buenos a extra, para embarcar, de 41 a 43; ovino, de 42 1|2 a 45; buena mezcla, de 41 a 41 1|2. Precios en chelines por "hundreweight" CIF.

MERCADO DE LANAS

BOSTON, noviembre 28 — El mercado de lanas estuvo encalmado durante la semana, pero permaneció firme con tendencia a alza.

He aquí las últimas cotizaciones:

Lanas de Montevideo, sucias, superfinas, de 46 a 48 cents. la libra; media sangre, de 45 a 46 cents; 3|8 de sangre, de 40 a 42 cents; de 1|4 de sangre, calidad superior, de 24 a 45; id 1|4 de sangre, buena calidad, de 30 a 37; id 1|4 de sangre, calidad inferior, de 24 a 25 cents.

Lanas argentinas, sucias, 1|4 de sangre, alta calidad encogidas al 23 por ciento, de 28 a 30 cents; Lincoln, encogidas al 27 por ciento, de 20 a 21.

Lanas peruanas merinas, de 50 a 53 cents la libra; lavadas, de primera, de 44 a 45; de segunda, de 32 a 35; grises de 35 a 36.

MERCADOS DE METALES

LONDRES, noviembre 28 — El oro en barras de 25 quilates de ley se cotizó a 94 chelines y 7 peniques la onza "troy", plata en barras, 33 1|16 peniques por onza "troy"; plomo 20:15:6; a los 30 días, 20; estaño en lingotes, 236:15; a los 30 días, 207:5; cobre en lingotes, 62 7|16; a los 30 días, 63:7:6; cinc en lingotes, 33:7:6; a los 30 días, 33:10; precios en libras esterlinas, chelines y peniques por tonelada de 2.240 libras "avoirdupois".

NUEVA YORK, noviembre 28 — Plata norteamericana, 80 5|8; plomo, entrega inmediata, 7; cobre, entrega inmediata, 13; estaño, entrega inmediata, 47 1|2; cinc, entrega inmediata, 6.75; precios en cents por libra.

PRODUCTOS VARIOS

NUEVA YORK, noviembre 28 — Sulfato de amoníaco en bolsas dobles, de 9.a 3.10 dólares por 100 libras; nitrato de soda al 95 por ciento, 2.45 dólares por 100 libras; fosfatos ácidos, base 16 por ciento, sin envases, de 8 a 8.25 dólares la tonelada; nitrato de potasa, al 97 por ciento, base 30 por ciento, en bolsas, 94.55 dólares la tonelada; sulfato de potasa entre 90 y 95 por ciento, en bolsas, a 43.67 dólares por t

INFORMACIONES COMPLEMENTARIAS

POLITICA ALEMANA

Fracaso de Stegerwald

LONDRES, noviembre 28 (United) —El corresponsal de la Central News en París, dice que informaciones recibidas de Berlín anuncian que fracasaron las gestiones que realizaba el señor Stegerwald, para la formación del nuevo gabinete.

UN DISCURSO DE POINCARE

(Especial para LA PRENSA)

PARIS, noviembre 28 — En el banquete celebrado anoche por la Unión de los Intereses económicos de Francia, pronunció un discurso el jefe del gabinete, M. Poincaré, y después de hacer el elogio de las entidades comerciales e industriales francesas, dijo que Francia queda en la Europa convaleciente con uno de los miembros más sanos y robustos del organismo internacional.

COMERCIO EXTERNO HUNGARO

BUDAPEST, noviembre 28 (Havas) —Según las últimas estadísticas, las importaciones han sido inferiores a las exportaciones, por un total de 14 millones de coronas.

COMERCIO ANGLO-SUDAMERICANO

LONDRES, noviembre 28 (Havas)— En un discurso que pronunció en Glasgow, el jefe del gabinete Mr. Baldwin hizo alusión al hecho de que ninguna medida que se adopte podrá atentar contra el comercio anglo-sudamericano.

EMPRESTITO HUNGARO

BUDAPEST, noviembre 28 (Havas) —Uno de los detenidos recientemente por las autoridades, al ser interrogado, confesó que había arrojado bombas en la legación de Francia, a fin de impedir el buen éxito del empréstito en tramitación.

LONDRES, noviembre 28 (Havas) —Se anuncia que las negociaciones para un empréstito húngaro, se hallan bien encaminadas.

PREMIO FRANCES DE LITERATURA

(Especial para LA PRENSA)

PARIS, noviembre 28 — El premio de literatura de 10.000 francos, instituído por M. Lasserre, fué adjudicado al escritor Victor Giraud, autor de la obra "Vie heroique de Blaise Pascal".

---

signos característicos de estar atacados de cólera morbo.

El consejo nacional de higiene ha dispuesto ya otras medidas que se adoptarán acerca de la referida nave, en caso de que las presunciones del mencionado facultativo lleguen a confirmarse.

A los efectos del análisis se han embarcado en dicha nave el doctor Airale y el químico farmacéutico Carnelli.

En general, todas las autoridades que tienen jurisdicción en el puerto de la capital han recibido orden de vigilar estrechamente al "Elveric", para evitar el contagio de tan terrible mal.

CONSEJO NACIONAL DE ADMINISTRACION

El crédito a Francia

FONDOS PARA OBRAS PUBLICAS

MONTEVIDEO, noviembre 28—En la sesión realizada hoy por el Consejo Nacional de Administración, el señor Fleurquin comunicó a la corporación que el ministro de Relaciones Exteriores deseaba concurrir al Consejo para considerar el asunto relacionado con la renovación del crédito a Francia.

En vista de tal declaración, el Consejo resolvió invitar a dicho ministro para que concurra a la sesión de mañana.

Después se propuso dar traslado al ministro de Industrias de las denuncias publicadas en varios órganos de la prensa acerca de la inmigración llamada "golondrina", que desde hace algún tiempo llega al país.

Se resolvió, por último, encomendar a la comisión de hacienda que estudie la forma de entregar al ministro de Obras Públicas la suma de 1.000.000 de pesos para continuar las obras de vialidad.

CONFRATERNIDAD ITALO-ESPAÑOLA

Gran banquete popular

MONTEVIDEO, noviembre 28—Prestigiado por un núcleo de socios del Club Español y Círculo Italiano, se están organizando los trabajos necesarios para la realización de un gran banquete popular que se efectuará el sábado próximo en uno de los principales hoteles de esta capital.

A dicha demostración concurrirán miembros de las colectividades españolas e italiana y ella tendrá como objeto conmemorar la confraternidad de ambos países y la visita que en estos momentos realiza el rey de España a Italia.

Asistirán también a la demostración especialmente invitados los representantes diplomáticos de Italia y España, el presidente de la república ingeniero señor Serrato, el presidente del Consejo Nacional de Administración, ministros de Relaciones Exteriores e Interior, jefe de policía coronel Riverós y muchos otros funcionarios de la administración.

CAMARA DE DIPUTADOS

El frigorífico nacional

MONTEVIDEO, noviembre 28—La Cámara de Diputados prorrogó hoy el presupuesto general de la administración hasta el 29 de febrero de 1924.

La comisión de ganadería de dicha Cámara realizó sesión esta tarde, con asistencia del ministro de Industrias, quien expuso las observaciones hechas por el consejo departamental, acerca de la creación del frigorífico nacional.

La comisión resolvió preparar el proyecto definitivo, teniendo en cuenta las observaciones formuladas por el expresado ministro.

EL VAPOR "MONFERLAND"

Los gastos del salvamento

MONTEVIDEO, noviembre 28 — La agencia armadora Piaggio, fué notificada hoy del monto exigido por la administración del puerto, por el salvamento del vapor "Monferland", cuya nave se encuentra embargada por disposición del juez del crimen en turno.

El "Monferland" se encuentra anclado inactivamente en el muelle, debiendo ser trasladado mañana frente al depósito número 7, con objeto de reembarcar 2.900 toneladas de carga destinada a la Argentina, la que le fué alijada mientras se hallaba varado en la playa Santa Rosa.

NAUFRAGIO DEL VAPOR "MERCHE"

Salvamento de los tripulantes

MONTEVIDEO, noviembre 28—El capitán del vapor "Indiana" que llegó hoy a este puerto, informó a las autoridades marítimas que en las inmediaciones de las islas Canarias salvó providencialmente de una muerte segura a la tripulación del vapor español "Merche" en circunstancias que este último vapor se hundía en pleno mar, a raíz de un furioso temporal.

Agrega el capitán informante que en medio del fuerte temporal organizó inmediatamente el salvamento del equipaje y tripulantes del vapor referido y que en pocos momentos tuvo la suerte de conducir a bordo del buque de su mando a todos los náufragos, los que fueron entregados después a las autoridades portuarias de Dakar.

El "Merche", que navegaba en lastre, sufrió graves averías con motivo de la tempestad que lo sorprendió, cuyas enormes olas al barrerle la cubierta lo desarbolaron y le destruyeron la obra muerta.

El capitán del "Merche" entregó a su colega del "Indiana" el siguiente documento:

"En nombre de mis compañeros y en el mío propio, agradezco desde el fondo del alma cuanta atención han tenido y tiene con nosotros la valiente tripulación del "Indiana". El rasgo de nuestro salvamento confirma una vez más la nobleza italiana."

VIAJE PRESIDENCIAL A ROCHA

MONTEVIDEO, noviembre 28—Informaciones procedentes de Rocha hacen saber que se prepara una gran recepción al presidente de la república, con motivo del viaje que el día 7 del entrante realizará el primer magistrado a dicha localidad.

Al día siguiente, por la mañana, el presidente y su comitiva realizarán una excursión hasta el puerto de La Paloma, donde tendrá efecto la ceremonia de la colocación de la piedra fundamental del edificio de la escuela de industrias y se inaugurará oficialmente el edificio de la escuela pública de dicha localidad.

El concejo departamental ofrecerá una recepción extraordinaria en honor del distinguido viajero.

Viaje de un delegado

MONTEVIDEO, noviembre 28—En el trascurso de la semana próxima partirá con destino a Mendoza el delegado comercial de dicha provincia, señor Angel Mango, uno de los organizadores de la exposición vitivinícola recientemente inaugurada en esta capital.

El referido delegado se propone intensificar el intercambio de productos entre la mencionada provincia y nuestro país, siendo también su propósito ampliar el mercado de productos mendocinos en ésta.

Cámara de Senadores

RIO DE JANEIRO, noviembre 28—Se incorporó hoy al Senado el suplente del doctor Gallinal, doctor Guillermo Moratorio Palomeque.

En seguida se consideró y aprobó el proyecto que publicó LA PRENSA oportunamente sobre trabajo nocturno en las panaderías y confiterías.

PERU

DEPORTACION DE POLITICOS

LIMA, noviembre 28—Hoy fueron embarcados en el vapor "Radamés", con destino a Colón, el doctor Germán Martínez Leguía y sus dos hijos.

El doctor Leguía Martínez, ha sido deportado en virtud de hallarse complicado en el pasado movimiento revolucionario descubierto por el gobierno y acerca del cual LA PRENSA se ocupó extensamente en su oportunidad.

La batalla de Tarapacá

LIMA, noviembre 28 — Un núcleo de diputados ofreció anoche el tradicional banquete al presidente de dicha corporación, en conmemoración del aniversario de la batalla de Tarapacá.

La demostración fué ofrecida por el vicepresidente de la Cámara por medio de un conceptuoso discurso.

ACTUALIDAD

Un espectáculo ingrato y un ejemplo pernicioso

Trece meses se han cumplido desde la última vez que los diputados opositores de Santa Fe vieron en el recinto de sesiones a sus colegas situacionistas. De entonces a hoy, salvo una sesión memorable realizada el año próximo pasado por éstos, sin noticia de sus adversarios, la Cámara de Diputados de la provincia no ha vuelto a reunirse.

Durante el año actual, la ausencia sistemática de los legisladores adictos al gobernador, hizo imposible que el cuerpo se constituyera y designara sus autoridades.

No hubo sesiones preparatorias ni ordinarias y así terminó, el 30 de junio, el período que para estas últimas señala la Constitución. Desde esa fecha, el Poder Ejecutivo no ha cesado de prometer una convocatoria a sesiones extraordinarias que era indispensable, pero que no ha sido hecha, a pesar de lo anormal que es el manejo de los intereses públicos con prescindencia de la Legislatura.

La Constitución de la provincia divide el gobierno en tres poderes y, como todas las de carácter republicano, asigna las atribuciones de mayor importancia al legislativo. A éste le corresponde, entre otras cosas, elegir senadores para el Congreso nacional, establecer los impuestos, fijar anualmente el presupuesto general, aprobar o desechar también cada año la cuenta de los gastos de la provincia y autorizar al Poder Ejecutivo para celebrar contratos sobre empréstitos.

Como consecuencia de no haberse constituído la Legislatura, ni siquiera para inaugurar el período ordinario de sesiones, no ha sido llenada la vacante de senador existente desde hace muchísimo tiempo, ni se ha dictado la ley de gastos y recursos para el año 1924, ni ha sido considerada la gestión financiera del año 1922.

En cambio, el Poder Ejecutivo ha alterado en su esencia las leyes impositivas aprobadas para el corriente año, mediante decretos por los cuales ha suprimido, restablecido y modificado los impuestos creados por aquéllas, tanto en su monto como en la forma de percepción.

Ha trasformado el empréstito de 35.000.000 de pesos en una ley común de obras públicas y tomado de las rentas generales los fondos que el presupuesto asignaba para el servicio de amortización e intereses de aquella operación de crédito, a fin de aplicarlos a la compra de importantes fincas urbanas.

Mientras el Ejecutivo ha incurrido en estas usurpaciones de las facultades de la Legislatura, ha omitido el cumplimiento de sus primordiales deberes, entre otros, los de presentar en el mes de mayo el proyecto general de presupuesto, convocar a las Cámaras a sesiones extraordinarias para considerar los asuntos de urgencia que requieren sanciones legislativas y que el gobernador resuelve por decretos, recaudar los impuestos de la provincia y disponer su inversión, con sujeción a la ley, etcétera.

Esta breve reseña de las anormalidades que ocurren en Santa Fe, comprende la violación abierta y no disimulada de los artículos constitucionales 31, 41, 42, 48, 61 (incisos 1, 4, 5, 8, 10 y 11) y 91 (incisos 1, 2 6, 7, 9, 11 y 13), en los cuales están comprendidas máximas fundamentales del sistema republicano de gobierno y de la división de los poderes.

Todas esas irregularidades tienen su principio y fin en la supresión de hecho del poder legislativo y tan grave determinación, de la que incumbe la responsabilidad exclusiva al gobernador y a los legisladores de su mismo credo político, obedece al designio evidente de impedir que los actos del Poder Ejecutivo sean discutidos en las Cámaras.

La subversión de la forma republicana de gobierno es profunda, mejor dicho, es total, tanto respecto del poder legislativo, que no tiene sino una existencia figurada, como del Ejecutivo, trasformado, por la desaparición de aquél, en una dictadura mansa, y obligado, por el mismo motivo, a gobernar mediante procedimientos discrecionales y arbitrarios.

Los legisladores opositores han agotado los medios para que los poderes públicos vuelvan al régimen de la Constitución. El acuerdo del Ejecutivo y de las mayorías situacionistas para impedirlo, obliga a pensar en la oportunidad de aplicar el remedio extraordinario que, para situaciones de esa naturaleza, ha creado la Constitución. Somos contrarios a su empleo abusivo, pero permitasenos preguntar si hay acaso algún otro medio pacífico para remover los obstáculos que mandatarios y legisladores situacionistas han alzado con el fin de impedir el juego normal de las instituciones de la provincia.

Señalamos a la consideración del gobierno federal un problema político que se agrava por momentos. Santa Fe ofrece un espectáculo ingrato y un ejemplo pernicioso, que no pueden ser tolerados por más tiempo.

Nombramientos de alcaldes y jueces de paz

Con motivo de la próxima renovación anual de los jueces de paz y alcaldes de la capital creemos oportuno recomendar a las autoridades que intervienen en la designación de esos funcionarios la conveniencia de que se preocupen especialmente de las condiciones y aptitudes de los candidatos para que la selección del personal atenúe los inconvenientes resultantes de los graves defectos de la ley orgánica de la institución.

Nos referimos muy especialmente a los nombramientos de alcaldes, porque los de jueces de paz se efectúan por medio de ternas confiadas a la discreción de un tribunal superior, que no ha de ceder a influencias políticas, y por la elección del Poder Ejecutivo, cuya intervención contribuye a asegurar el acierto para la provisión de los cargos en virtud de las informaciones que debe recoger sobre los ciudadanos propuestos, antes de pronunciarse. Nuestra indicación en este último sentido, dadas las garantías que rodean al acto, se concreta a insinuar al tribunal que interponga sus buenos oficios a fin de que las personas de expectabilidad de cada parroquia acepten el honroso encargo de administrar justicia a sus convecinos, para que no ocurran, por falta de diligencia, las frecuentes acefalías que perjudican al servicio público, o no llegue la ocasión, felizmente excepcional, de verificar nombramientos obligados entre el número escaso de personas dispuestas a aceptar la tarea en algunas secciones.

La ley de justicia de paz dispone que los nombramientos de alcaldes se hagan anualmente por el Concejo Deliberante y éste delega la atribución en su presidente. Es realmente inexplicable el procedimiento adoptado. Excluye la intervención de las Cámaras Civiles — no aludimos a la del Poder Ejecutivo, que ratifica el criterio de aquéllas,—en la designación de alcaldes encomendándoles la de jueces de paz, no obstante tratarse en uno y otro caso de funcionarios que integran la administración de justicia en la órbita de sus respectivas facultades, y no puede suponerse lógicamente que un cuerpo electivo, y político por razón de su origen, esté en mejor situación que un tribunal colegiado para efectuar un nombramiento judicial.

Más de una vez hemos señalado esta incongruencia al ocuparnos de los muchos defectos de la ley de justicia de paz y fundamos la necesidad de corregirla en la circunstancia de que el Concejo Deliberante verifica la designación de alcaldes por intermedio de su presidente, adjudicando los cargos, según la propia declaración de algunos, a los distintos partidos políticos, en la misma proporción en que ellos están representados en el Concejo, como si se tratara de un reparto de beneficios.

Hace muchos años—véase el cambio operado a través del tiempo,—el presidente del Concejo Deliberante manifestó que había preparado la nómina de los alcaldes con los más aventajados estudiantes de la Facultad de Derecho, y si bien el propósito tuvo una que otra excepción y no interpretaba con fidelidad el espíritu de la ley, respondía, por lo menos, a un concepto de la función pública muy superior al que prima ahora.

Aunque los alcaldes y jueces de paz no tienen ya las funciones políticas que les acordaban las viejas leyes electorales, conservan la influencia propia de una autoridad de barrio que puede servir con eficacia los intereses de los comités haciéndose accesible a sus recomendaciones, y de aquí el empeño con que los dirigentes de los partidos buscan el medio de obtener el destino para alguno de sus correligionarios, asediando con ese objeto a los encargados de repartirlos. Este es el trabajo realizado de continuo ante el Concejo Deliberante, que, en vez de desautorizarlo, reconoce su legitimidad, desde que sienta la doctrina de la adjudicación de las alcaldías a los miembros militantes de los partidos.

Es indispensable que el Concejo Deliberante reaccione contra esta práctica abusiva por su propio decoro y por el respeto que la institución merece.

QUEJA RAZONABLE

El artículo 1313 del digesto municipal, relativo a tranvías eléctricos, establece en su parte final, que "el Departamento Ejecutivo dictará las medidas necesarias para que en los coches del tranvía subterráneo se trasporte un número limitado de pasajeros, aplicando las reglamentaciones sobre completo a fin de evitar el hacinamiento del público en esos coches". El artículo 1304 de la misma compilación, dice que "los coches eléctricos no podrán conducir más pasajeros que los que la Municipalidad determine, teniendo en cuenta la capacidad de los vehículos", y finalmente, el 1309, dice que "las empresas en cuyos coches se admita mayor número de pasajeros que el establecido, pagarán una multa de cinco pesos moneda nacional por cada pasajero que admitan de más."

A pesar de que resulte un tanto molesta la enumeración, para que sea completa, y porque hace al objeto de esta nota debemos reproducir el artículo 1.° del decreto reglamentario del 9 de diciembre de 1919, que dice: "En los coches tipo subterráneo, además de los pasajeros sentados, cuyo número se establece en la planilla indicadora de cada coche, podrán ir otros 20 más, distribuídos en la siguiente forma: seis pasajeros en la intersección del pasillo con las puertas de entrada y salida, dejando éstas y aquél libres, y cuatro en ambas plataformas. Cuando se trate del coche motor, el número será de diez y seis, quedando prohibido ocupar la plataforma donde va el "motorman".

No es necesario más que trascribir estos artículos para apreciar la razón que asiste a los vecinos, de la parroquia de Flores, en la queja que elevaron al Concejo Deliberante, sobre los servicios del tranvía subterráneo. La población no ignora, como no lo ignorarán tampoco los miembros que integran el Concejo Deliberante, que ninguna de aquellas disposiciones se cumple, y que el público se ve precisado, en determinadas horas del día y de la noche, a utilizar el subterráneo en condiciones molestas e incómodas.

Ni la reglamentación sobre "completo" se aplica, ni se hacen efectivas las multas establecidas para los excesos de pasajeros, ni se ve siquiera un asomo de preocupación en las autoridades municipales, para que la empresa tranviaria acomode la cantidad de su material rodante a las exigencias del servicio público. Toda la población ve diariamente la forma en que se sirve la línea del subterráneo. A mediodía y de 18 a 20, los coches circulan no con exceso de 20 pasajeros sobre el número total de asientos, sino con dos, tres y en ocasiones más veces aquella cantidad. Innecesario es decir, por sabidas, las molestias que esta situación creada por el descomedimiento de la empresa para el público y por el estímulo de la tolerancia de la inspección municipal, origina a los pasajeros; pero la nota que los vecinos de Flores elevaron anteayer al Concejo da a este cuerpo oportunidad para que velando por los intereses públicos exija de la corporación municipal el cumplimiento estricto de las disposiciones que trascribimos más arriba.

Se refiere también la nota a deficiencias similares a aquéllas del ferrocarril Oeste, en la jurisdicción de la capital. Quizá fuera oportuno que la queja a este respecto se eleve también al Ministerio de Obras Públicas, para que exija de las reparticiones que corresponda hagan cumplir las disposiciones de la ley de ferrocarriles, en lo que respecta al itinerario, al aumento de material rodante y al servicio de pasajeros.

La queja de los vecinos de Flores puntualiza deficiencias notorias, que las autoridades a quienes está dirigida deben apresurarse a corregir. Llamando la atención de la inspección municipal principalmente sobre la irregularidad de sus servicios en este punto.

RATIFICACION DE CONFIANZA PRESIDENCIAL

Planteamos ayer una cuestión sobre las instrucciones que hubiera dado el Presidente de la Nación al interventor en Tucumán, en contradicción con las escritas, que a ese funcionario le diese el doctor Matienzo en su carácter de secretario de Estado en el departamento del Interior, cuestión que no ha sido ilustrada con ninguna información oficial en el día de ayer. El ministro doctor Gallardo, encargado de la cartera, no se creyó en el caso de decir una sola palabra a ese respecto ni el Presidente dijo la que creíamos pertinente, y también necesaria, por los respetos de la magistratura y las consideraciones debidas a la jerarquía de los secretarios de Estado.

Pero hay una cosa más oscura todavía, en el sentido de la reserva guardada en el asunto. La nota en la que se ratificaba la confianza presidencial al interventor en Tucumán, el ministro, doctor Gallardo, se negó a darla a la publicidad, como si no se tratase de un punto digno de ser conocido por la opinión. Procuramos entonces que se nos retrasmitiese su texto desde Tucumán y obtuvimos allá la misma negativa: el interventor se negó a dar esa nota a la publicidad.

El gobierno democrático de puertas abiertas, recibe un desmentido por intermedio de ese hecho.

Pero considere el público lector si teníamos razón para plantear la cuestión y luego para gestionar la publicidad de la nota en la que se le ratificaba la confianza presidencial al interventor en Tucumán, cuando hay hechos como el siguiente que nos hizo conocer anoche el ex ministro, doctor Matienzo.

"En vísperas de regresar a Tucumán el interventor doctor Gondra—nos escribió ayer el ex ministro—me consultó verbalmente sobre varios puntos relativos a los actos electorales y luego me manifestó que entre las obligaciones firmadas descontadas en los Bancos, que él—el doctor Gondra— no podía desconocer, dado su cargo de abogado del Banco de la Nación Argentina.

"Le observé que el interventor nacional obraba en nombre del gobierno federal y no del Banco, pero que salvaría su responsabilidad pasando el punto a resolución del ministerio, como lo indica el párrafo final de las instrucciones, para los casos dudosos.

"Esta conversación fué puesta en conocimiento del Presidente. Llegado a Tucumán, el doctor Gondra resolvió por sí solo el asunto, en contra de las instrucciones ministeriales."

Se convencerán ahora, el Presidente y su ministro doctor Gallardo, que el punto requiere una información oficial, ilustrativa. No tememos que el criterio público llegue a extraviarse, pero un gobierno respetuoso de la corrección de todos sus actos debe esas informaciones al pueblo de la Nación.

Y esperamos que el ministro doctor Gallardo no se sentirá inclinado a explicar estos puntos con el procedimiento de las publicaciones oficiosas del Ministerio de Hacienda en las que supone que hemos "deslizado críticas" sin una perfecta noción de los hechos, cuando sin allanar consideraciones debidas ni permitir que otros las allanen a nuestro respeto, hemos hablado claro y firmemente como es norma segura y respetada en todos nuestros comentarios y observaciones, que no los hacemos sin un estudio, por lo menos con tanta capacidad como la que pueden tener los ministros cuyos actos sometemos a juicio, no por ellos, sino por los intereses nacionales que abarcan.

LA JUSTICIA EN LA ARMADA

Rehabilitación del teniente de navío Raúl Moreno

El consejo supremo de guerra y marina ha fallado en definitiva la causa instruída al teniente de navío don Raúl R. Moreno, acusado de infracciones especiales con motivo de una comisión del servicio que se le encomendó a las costas del Atlántico Sur al mando del trasporte "Azopardo" hace más de cuatro años. La sentencia que con este motivo se ha dictado aparece en la orden general número 259 de fecha 13 de noviembre corriente y, después de varios considerandos, confirma la expedida por el consejo de guerra para jefes y oficiales, la que absolvió de culpa y cargo al jefe antes mencionado, relevándole de toda responsabilidad en la varadura del trasporte "Azopardo", producida en la bahía de Buen Suceso el día 25 de agosto de 1919, por haber sido ella ejecutada por causas forzosas con objeto de salvar la tripulación y el buque. Se declara también en la sentencia que la causa no afecta el buen nombre y honor del procesado, y además el consejo supremo absuelve al teniente Moreno de la represión disciplinaria que pedía el tribunal inferior "por estimarse no responder su apreciación como falta a los servicios del reglamento de a bordo". El consejo supremo consiente y reproduce, además, los términos del fallo del tribunal inferior con respecto a las imputaciones delictuosas que hace la defensa contra determinados miembros de la armada.

En cuanto al defensor, teniente de navío don José M. Guglioti, el consejo supremo dice: "que habiéndose también observado un meritorio celo y competencia en la defensa que este jefe hace del acusado, se hace un deber en reconocerlo y llamar su atención para su consideración, porque además de revelar un alto concepto militar en sus apreciaciones en leyes, reglamentos, funciones de comando y de servicio, deja la impresión de un buen criterio e ilustrada preparación."

Con abundancia de antecedentes y un estudio muy completo de las constancias del sumario, el consejo supremo funda varios considerandos que demuestran en forma concluyente: 1.°, las condiciones desfavorables en que se obligó al teniente de navío Moreno a hacerse a la mar con el trasporte "Azopardo"; 2.°, pone de manifiesto la pericia con que obró el mencionado jefe, las difíciles circunstancias que determinaron las maniobras por él ordenadas, y demuestra, "con exclusión de toda duda", que se trata efectivamente de un caso de fuerza mayor; 3.°, se establece que las maniobras ordenadas por el acusado durante el huracán se hallan todas ellas justificadas por las circunstancias y que, ante la imposibilidad de evitar consecuencias mayores, el teniente de navío Moreno "ordenó consciente y valientemente la varadura del trasporte"; dejando constancia de que al iniciarse el viaje y en varias ocasiones durante el mismo hizo presente el jefe acusado a la superioridad las condiciones deficientes en que se hallaban las calderas y cabrestantes del buque.

De esta manera ha venido a terminar en forma altamente satisfactoria para el teniente de navío Moreno una causa que duró casi cuatro años con el consiguiente quebranto moral para un jefe que, según las constancias del mismo proceso, como lo dice el consejo supremo de guerra y marina, "está probado que se ha hecho acreedor a la consideración de sus superiores por su buena conducta en el tiempo anterior al hecho de que está acusado."

Sin embargo, subsistirán todavía las consecuencias que ha sufrido este jefe por haberse producido ascensos durante el largo tiempo que duró la causa, y que el ministerio tendrá que tomarlas en cuenta ahora.

Es el caso también de llamar la atención de las autoridades superiores de la armada respecto de la duración de esta causa, que debió ajustarse a plazos y términos rígidos que establece el Código de Justicia Militar, y de la tardanza con que se ha mandado cumplir la sentencia del consejo supremo de guerra y marina en que "se absuelve de culpa y cargo al teniente Moreno con la declaración de que este proceso no le perjudica su buen nombre y honor."

JUECES LETRADOS EN TERRITORIOS

Nombramientos en comisión

El Poder Ejecutivo, por decreto del Ministerio de Justicia, ha nombrado jueces letrados en lo civil, comercial, criminal y correccional de Misiones, Pampa, Neuquén y Santa Cruz a los doctores José María Guzmán, Federico Figueroa, Eduardo Adolfo Ortiz y Salvador Díaz Moreno.

Estos nombramientos han sido extendidos en comisión hasta tanto el Senado preste el acuerdo solicitado por el Poder Ejecutivo.

El decreto está fundado en que se encuentran vacantes dichos cargos, y en que corresponde hacer las designaciones ante la falta de pronunciamiento del Senado sobre el acuerdo pedido, en atención a los graves perjuicios que tal circunstancia ocasiona a los intereses generales.

MARINA DE GUERRA

LOS EJERCICIOS DE LA ESCUADRA

Empleados civiles de la armada

Relacionados con los ejercicios que realiza la división de instrucción en las cercanías de Puerto Belgrano, nuestro corresponsal en ese punto nos envía la siguiente información:

Puerto Belgrano, noviembre 28 — Regresó del lugar denominado Rincón el crucero "Buenos Aires", en que se hallan embarcados el Ministro de Marina y demás acompañantes, después de haber presenciado diversos ejercicios finales que componen el programa anual de evoluciones. Este período se caracterizó por la presencia de hidroaeroplanos, los que cooperaron eficazmente en el cine de división y en las pruebas de velocidad realizadas por las naves, en las que tomaron parte. En estos ejercicios se ha evidenciado el buen estado de las máquinas propulsoras y el material en general, así como la preparación y buen espíritu de las tripulaciones.

En el día de hoy el ministro inspeccionará todos los buques y pasará revista a la Escuela de Volación Naval, donde ejecutarán una serie de ejercicios los alumnos de dicho instituto.

—De conformidad con lo dispuesto últimamente por el Ministro de Marina, se reunió ayer por la tarde en ese departamento la comisión clasificadora de conceptos del personal civil, presidida por el capitán de fragata Juan L. Pastor.

Se procedió al examen establecido para la categoría de escribientes, rindiéndolo la casi totalidad de los aspirantes a ascenso, iniciando inmediatamente la comisión aludida el análisis de las hojas de conceptos de los empleados de la categoría de auxiliares en cada clase.

—Han sido designados el contraalmirante Galíndez, el capitán de fragata Gregores y el teniente de fragata Fitz Simón para que, constituídos en comisión, gestionen la adquisición de un terreno en la Magdalena, para instalar en él la base de volación naval del Río de la Plata.

LIGA PATRIOTICA ARGENTINA

SU ACCION EN LOS TERRITORIOS NACIONALES

De acuerdo con el propósito que guía en su acción a la Liga Patriótica, las brigadas de los territorios nacionales han designado comisiones especiales, formadas por los vecinos de mayor significación, encargadas de cooperar con las autoridades municipales y policiales a la realización de todas aquellas iniciativas que signifiquen un adelanto para la población. Así, esas comisiones—según expresa la entidad nombrada—actuarán como cuerpo deliberante donde no lo haya, serán las consejeras de la autoridad en el desempeño de su cometido, facilitándole los medios que el presupuesto no provee, de manera tal, que puedan construirse caminos vecinales, abrirse nuevas calles, arreglarse puentes, construirse alcantarillas, etcétera y todo aquello que se relacione con la vialidad.

La cooperación a la policía montada será acordada por esas comisiones de fomento, en la provisión de elementos de movilidad y aun en la ayuda para los casos en que por escasez de personal deban incorporarse elementos civiles. De esta manera, en la organización de recorridas por determinadas zonas que soportan el azote del bandolerismo, las comisiones de fomento facilitarán albergue y alimentos a las tropas de la policía fronteriza y la guiarán en los vericuetos cordilleranos, refugio habitual de los cuatreros, para asegurarle el éxito de su cometido.

En cuanto se refiere a la higiene de las poblaciones, a los servicios públicos en general, estas comisiones de fomento desarrollarán un plan concordante con las instrucciones que semanalmente se trasmiten por intermedio de la comisión de organización, tendiendo siempre a que las medidas de carácter profiláctico sean difundidas en beneficio de los trabajadores y de sus familias. Para el cumplimiento de este propósito, la junta central ha comunicado a las brigadas que la Liga Patriótica cuenta con el apoyo del Departamento Nacional de Higiene.

Algunas de las nuevas comisiones de fomento organizadas por las brigadas de los territorios federales, han dado cuenta a la junta de su constitución, solicitando la intervención de las autoridades centrales para la gestión de algunos pedidos relacionados con la dotación de servicios de correos, creación de estafetas, etcétera, que deben solicitarse en esta capital.

En ese sentido, los colonos de Las Golondrinas, en el territorio del Chubut, constituídos en comisión de fomento, han designado al presidente de la brigada de El Maitén, don Julio M. Chaparro, para que se traslade a esta capital, con aquel objeto.

EJERCITO NACIONAL

PLAZO DE VIGOR DE LAS PENSIONES MILITARES

Otras informaciones

Fué firmado ayer un decreto por el cual se dejan sin efecto las disposiciones del acuerdo de ministros de 27 de septiembre del corriente año, sobre la duración del aumento graciable de una pensión regular, manteniéndose en vigor el decreto de 30 de junio del mismo año.

En consecuencia, y de acuerdo con este último decreto, queda establecido que el aumento posterior de una pensión regular, dispuesto por una ley especial, importa la concesión de un favor pecuniario, y, por lo tanto, debe caducar al expirar el plazo fijado, es decir, a los diez años, cuando en la ley no se haya establecido expresamente otro término de duración.

Por el acuerdo a que hacemos referencia al principio, se declaraba vitalicio el aumento graciable otorgado a una pensión militar.

—Ha sido declarado en situación de retiro el cirujano de brigada doctor Carlos M. Albarracín, con el 75 por ciento de su sueldo.

—Se ha ordenado el pase al grupo 2 de artillería a caballo, del teniente 1.° Aurelriano Muñoz.

—Ha sido aprobado el contrato celebrado por la dirección de ingenieros en la parte de albañilería, para la construcción de dos cuadras dobles para tropa, en el cuartel destinado al 11 de infantería, en la ciudad de Rosario.

—El jefe del servicio administrativo de la segunda división de ejército, mayor Armando Urien, iniciará en la semana próxima la inspección administrativa en las unidades de la misma, con objeto de suministrar los elementos que sean necesarios para la incorporación de los oficiales de reserva y la nueva clase a incorporarse en enero del año entrante.

—El 15 del próximo mes se realizará en la Escuela de Caballería el concurso de caballos de armas para jefes y oficiales, de acuerdo con la reglamentación vigente al respecto.

COMERCIO EXTERIOR ARGENTINO EN 1922

El valor efectivo del intercambio fué de 1.365.653.760 pesos oro

IMPORTACIONES $ ORO 689.645.471
EXPORTACIONES $ ORO 676.008.289

El saldo del balance comercial en contra del país resulta de 13.637.182 pesos oro

La Dirección General de Estadística de la Nación envió al Ministro de Hacienda un informe relacionado con el comercio exterior argentino en 1922 y su comparación con el de 1921.

Dice la nota que acompaña al documento, que el informe que se adjunta constituye el 5.° de la serie de informes sintéticos que, a partir de junio de este año, viene publicando esa repartición sobre diferentes materias económicas y financieras.

Anuncia también la nota que en junio de 1924 podrá informar esa repartición en detalle sobre el comercio exterior del año 1923, y a partir de ese mes, en que probablemente se encontrará al día, publicar los boletines trimestralmente, como se hacía antes, sin perjuicio de los informes sintéticos sobre las diversas materias de interés general.

CIFRAS GENERALES DEL COMERCIO EXTERIOR

Según el informe, el valor efectivo del intercambio comercial argentino en 1922, ascendió a la suma de pesos oro 1.365.653.760, o sea, 55.009.357 pesos oro menos que en 1921. Corresponde a las importaciones la suma de pesos oro 689.645.471, es decir, 59.888.226 menos que en el año anterior. El valor de las exportaciones ascendió en 1922 a 676.008.289 pesos oro, o sea a 4.878.869 más que en 1921.

El saldo efectivo del balance comercial de 1922, resulta de 13.637 182 pesos oro en contra del país.

IMPORTACION

El valor "real" de las importaciones en 1922 ascendió, según se ha visto, a la suma de 689.645.471 pesos oro, de la cual corresponden 506 199 776 a las importaciones de artículos sujetos al pago de derechos, y 183 445.695 a las importaciones libres de derechos

Comparando la cifra total de la importación en 1922 con la de 1921, se observa la disminución, ya señalada, de 59.888.226 pesos oro. Esta disminución en el valor de las importaciones no se debe, como podría suponerse, a una reducción en la "cantidad" de las mercaderías introducidas en 1922, sino a la baja de precios de los artículos. En efecto; comparando los valores de "tarifa" de las importaciones en 1921 y 1922, que pueden considerarse como expresión de cantidad, se observa que la cifra de este último año supera a la de 1921 en 36.187 935 pesos oro.

El valor de tarifa de la importación en 1921 ascendió a 336 939 318 pesos oro, y en 1922 a 373.127.253 Este aumento en la "cantidad" de artículos importados fué, por tanto, en 1922, de 10 7 por ciento sobre el año anterior.

Comparando los índices de las diferencias de valor de los artículos importados en ambos años con los valores de tarifa, resultan de 222.4 por ciento en 1921 y de 184.8 por ciento en 1922, considerando los de la tarifa de avalúos como base 100, lo cual representa una baja de 37.6 puntos en este año Este descenso representa una reducción de 17 por ciento en el conjunto de los precios, que corresponde en mayor medida a las materias primas, no siendo tan sensible la baja producida en los artículos manufacturados

Se ve, pues, que la disminución en el valor efectivo de las importaciones en 1922, se ha producido por la baja de precios, en medida que no ha sido compensada con la mayor cantidad de artículos importados en ese año.

A los efectos de poder establecer la comparación de la "cantidad" total de mercaderías introducidas en una serie de años, conviene siempre tener presente que los aforos de importación fueron aumentados en un 20 por ciento, a partir del 7 de Julio de 1920, por ley número 11022

Los precios de importación han tenido un aumento progresivo hasta 1918, que marcó el punto más alto, 201,8 por ciento. En 1919 comienza la baja, abarcando la diferencia entre el valor efectivo y el de la tarifa de avalúos a 184 4, manteniéndose casi al mismo nivel en 1920 (186 4) para descender considerablemente en 1921 y 1922, años en que se reduce la diferencia a 122 4 y 84,8 por ciento, respectivamente

Este descenso, como se ha dicho, no ha sido, en 1921 y 1922, uniforme para todos los artículos importados, pues las oscilaciones fueron variables, según los distintos artículos; pero puede decirse que, en general, la baja de precios se ha producido en mayor grado en las materias primas y en los artículos de carácter reproductivo, destinados para la industria, manteniéndose con menos variantes los precios de los artículos elaborados destinados inmediatamente para el consumo, tales como las sustancias alimenticias los tabacos, las bebidas, los textiles manufacturados, los artículos de loza, cristal y vidrio.

EXPORTACION

Añade el informe que el valor total de las exportaciones efectuadas en 1922, fué de 676 008 289 $ oro, contra 871 129 420 en 1921 La diferencia de valor resulta de 4 878.869 pesos oro a favor de 1922, o sea, de 0.7 por ciento.

La exportación sujeta al pago de derechos aduaneros en 1922, alcanzó a la suma de 465 673 832 pesos oro, y la libre de derechos a 210 334.457.

En el cuadro que va a continuación se consignan los valores de los productos "ganader

...dan vías neutrales de tránsito del Puerto al Poder Ejecutivo, suficientemente autorizado, por artículo 1.° de la ley número 2871, para permitir la prolongación de sus servicios por las líneas neutrales, las que en su uso están regidas por el artículo 23 de la ley de ferrocarriles número 2873.

Ahora, la Compañía del Puerto gestiona la reconsideración de lo resuelto por la dirección general de ferrocarriles, en virtud de que, entre ambas empresas, no llegó a producirse el acuerdo sobre uso común de las vías consideradas neutrales, a cuyo efecto ocurrió de hecho ante el Ministerio de Obras Públicas reproduciendo las mismas consideraciones expuestas con anterioridad, con lo que llega a la conclusión de que debía suspenderse el recorrido autorizado hasta que se cumplan los requisitos que consideran indispensables para su realización, de acuerdo con la tesis que sustenta.

Los antecedentes de la controversia fueron pasados por el ministerio al procurador general de la Nación, doctor Horacio Rodríguez Larreta, para que manifestara su opinión al respecto, y este magistrado ha expuesto en el dictamen correspondiente.

Es indudable, dice, que el procedimiento observado en esta emergencia es el que correspondía, de acuerdo con los artículos 23 y 24 de la ley citada número 2873 y decreto del Poder Ejecutivo de 1.° de junio de 1920, acordando a la Municipalidad, en estos casos, la jurisdicción que le corresponde en la zona portuaria, cuyo artículo 2.° dice textualmente: "La dirección general de ferrocarriles tomará a su cargo la inspección y vigilancia que le corresponda, conforme a las disposiciones de la ley general de ferrocarriles, sobre las vías de tranvías instaladas o que se instalen en el puerto de la capital, sin perjuicio del sometimiento de éstas a las disposiciones de carácter municipal que le sean concernientes."

Esta disposición, agrega, está en vigor, y, al adoptarla el Poder Ejecutivo, lo ha hecho en uso de atribuciones soberanas que le son propias, inherentes a los actos de gobierno que ejercita en desempeño de la alta misión de contralor que le corresponde.

Añade después, que, por otra parte, la autorización acordada a los tranvías eléctricos del Sud es con objeto de extender sus actuales servicios, a fin de facilitar las comunicaciones, lo que no importa la explotación de un nuevo servicio. En estas condiciones, la resolución impugnada, por la que se fijan las condiciones de esa extensión, concedida a la Compañía de Tranvías Eléctricos del Sud, y que la Compañía de Tranvías Puerto y Ciudad de Buenos Aires debe acatar, se ajusta en un todo a las disposiciones de los artículos 23 y 24 de la citada ley de ferrocarriles y decretos del Poder Ejecutivo de que se hace mérito, y al dictaría, la dirección general lo ha hecho de acuerdo con las facultades que dichas disposiciones legales y reglamentarias le confieren.

Esta resolución, continúa, deja completamente finiquitado este asunto, administrativamente, correspondiendo a las empresas buscar la sanción definitiva por medio del arbitraje, que deberán gestionar judicialmente, conforme lo dispone el artículo 24 de la ley número 2873, por no autorizar ésta ningún otro recurso.

Al concluir su dictamen el doctor Rodríguez Larreta, expresa su opinión de que debe desestimarse, por improcedente, la reconsideración que se pide, y mandar devolver el expediente a la dirección general, a los fines expresados al final del informe que figura en el mismo.

EN LA ESCUELA DE TIRO

Los cursos de información

Con la misma numerosa asistencia de jefes y oficiales de los días anteriores, se realizó ayer en Campo de Mayo el tercer ejercicio de los cursos de información, preparados por la dirección de la Escuela de Tiro. Se trataba de uno de artillería, en el que tomaron parte dos baterías de cañones de campaña y una de obuses, dirigidos por el mayor Rueda, perteneciente al personal del instituto mencionado.

Esta experiencia resultó muy interesante, pues tenía por objeto presentar un combate moderno de esa arma, dirigido por la aviación, al mismo tiempo que demostrar la forma de avance de la artillería con enmascaramiento de la posición, y forma de batir a la infantería que adopta las nuevas formaciones de combate.

Desarrollado este ejercicio utilizando para la información y descubierta de la posición enemiga dos aeroplanos de observación — se había simulado que no se tenían cartas del terreno — se pasó a otras experiencias, no menos interesantes, entre ellas, la demostración de la forma de batir los nidos de ametralladoras y las posiciones enemigas cubiertas por la artillería.

Los jefes y oficiales espectadores, pudieron seguir perfectamente todas las fases de estos ejercicios, pues la dirección de la escuela puso a su disposición un jefe del instituto por cada grupo de aquéllos, los que dieron todas las explicaciones del caso.

Se hizo notar también, muy especialmente el trabajo de la aviación, cuyos pilotos reconocieron las posiciones enemigas, tomaron fotografías aéreas de las mismas, se trasladaron a su base y regresaron casi inmediatamente con las placas reveladas, para que los directores del ejercicio pudieran tener los informes que necesitaban sobre la posición ocupada por el supuesto contrario.

A la terminación, el inspector del ejército que asistió a las experiencias hizo algunas consideraciones sobre el desarrollo de las mismas.

EL BALNEARIO MUNICIPAL

Sobre su inauguración

Aun no ha sido inaugurada ni se conoce la fecha en que lo será la temporada veraniega del balneario municipal, no obstante lo adelantado de la estación. Sin embargo, en vista de que la afluencia de público al paseo de la ribera va en aumento, la compañía de tranvías Lacroze inaugurará mañana oficialmente el servicio especial a la misma.

Este servicio, que se hará por seis líneas, constará de unos setenta coches, los cuales correrán desde las 16 a la 1.30.

Si el movimiento de pasajeros lo exigiera, el número de coches será aumentado. Durante las horas de la mañana, se efectuará un servicio local de Callao y Corrientes al Balneario.

Por su parte, la dirección de alumbrado de la Municipalidad hará funcionar en dicho paseo el cinematógrafo al aire libre, de las 21 a las 23, con un interesante programa de películas.

INTERNATIONAL LAW ASSOCIATION

Asamblea general de la rama argentina

Se realizó ayer por la tarde en el local del Colegio de Abogados la asamblea general de los miembros de la rama argentina de la International Law, bajo la presidencia del vicepresidente doctor Leopoldo Melo y con la asistencia de los miembros doctores Tomás R. Cullen, Manuel Moyano, Mariano Molla Villanueva, Eduardo Cresser, Carlos Alberto Alcorta, Manuel B. Gonnet, Edmundo Chedufau, Carlos M. Vico y señores Mauricio King y Reni I. Taylor.

De acuerdo con el objeto de la convocatoria, en primer término, se procedió a elegir el presidente de la institución, en reemplazo del doctor Estanislao S. Zebállos, y resultó electo por unanimidad el doctor Leopoldo Melo.

En seguida para otros cargos de la comisión directiva fueron designados también por unanimidad en la siguiente forma: vicepresidente 1.° el doctor Luis Murature, vicepresidente 2.° el doctor David Tezanos Pinto, vicepresidente 3.° el capitán de navío Segundo Storni, y vocal el doctor Edmundo Chedufau.

Por último fueron presentados y aceptados los siguientes socios: doctores Eduardo Sarmiento Lasplur, Matías Rivarola, Francisco M. Alvarez y Ricardo Bunge.

CONFERENCIA PANAMERICANA DE LA CRUZ ROJA

AYER PROSIGUIERON SU LABOR LAS COMISIONES

VISITA AL HOGAR DE ENFERMERAS Y HOSPITAL TORNU

EL PROGRAMA PARA HOY — OTRAS NOTICIAS

Las delegaciones acreditadas ante la primera Conferencia Panamericana de la Cruz Roja dedicaron la mañana de ayer a visitar el hogar de las enfermeras de la Cruz Roja Argentina, el hospital Tornú y la clínica médica del doctor José Arce.

Poco después de la hora anunciada la comitiva partió en automóviles del Plaza Hotel y se dirigió hacia el local de la primera de las instituciones citadas, con sede, como se sabe, en el paseo Leandro N. Alem 526. Después de recorrer detenidamente todas las dependencias de la escuela y hogar de enfermeras, los visitantes se reunieron en una de las aulas, donde la presidenta del comité de damas de la Cruz Roja Argentina, señorita Elena Moutier, dió la bienvenida a los delegados extranjeros en conceptuosos términos. Acallados los aplausos con que fueron acogidas las palabras de la señorita Moutier, el doctor Raúl Ortega Belgrano presentó las enfermeras a los delegados.

Seguidamente el doctor John Barton Payne, presidente de la delegación norteamericana, pronunció algunas palabras acerca de la misión de la Cruz Roja y de las enfermeras, profesión que, dijo, convenía extremadamente a la mujer.

Los delegados felicitaron a la presidenta del comité de damas por la organización de la escuela y hogar de enfermeras.

EN EL HOSPITAL TORNU

A continuación los delegados se trasladaron al hospital Tornú, donde eran esperados por el director del establecimiento, doctor Alejandro H. Raimondi; el director de la Asistencia Pública, doctor Abel Zubizarreta, y parte del personal de médicos y enfermeros pertenecientes a aquél.

Los delegados efectuaron una detenida visita a los pabellones del hospital, especialmente al de señoras, que atiende personalmente el director. Luego recorrieron lo restante del hospital y solicitaron toda clase de informes sobre atención de enfermos, admisión, tratamiento, etcétera.

Todos los delegados se expresaron en forma elogiosa en favor del hospital Tornú y felicitaron al doctor Raimondi y al personal. También hicieron llegar tales manifestaciones al director de la Asistencia Pública, a quien significaron que volverán a visitar el establecimiento sanitario, a fin de que el doctor Raimondi les explique con mayor detenimiento el tratamiento y los cuidados a que son sometidos los enfermos, las prácticas del hospital, así como las medidas que se adoptan para el ingreso y para después de la salida de los enfermos.

Los delegados se trasladaron seguidamente a la clínica del doctor Arce, donde observaron una interesante operación quirúrgica a cargo de éste.

LABOR DE LAS COMISIONES

Como no ha terminado aún la labor eliminatoria de las diez comisiones en que se dividen las dos grandes secciones de la conferencia panamericana de la Cruz Roja, la asamblea plenaria de ésta no se reunió tampoco ayer. En cambio las expresadas comisiones efectuaron una labor intensa durante todo el día, reunidas, ya en la Facultad de Medicina, ya en el Plaza Hotel.

Todos los temas que tengan informe definitivo de las comisiones, según resolución de la mesa directiva de la conferencia, deberán ser remitidos por aquéllas directamente a la secretaría general para ser tratados en sesión plenaria de la misma.

SECCION PRIMERA: COMISION SEGUNDA

Esta comisión, que comprende la misión de la Cruz Roja en relación con los poderes públicos, los servicios oficiales de sanidad, las instituciones gubernamentales y privadas de beneficencia e higiene, aprobó los siguientes trabajos:

Doctor Daniel Grenway, "La cooperación de la Cruz Roja en la obra de extensión universitaria"; comisión de damas de la Cruz Roja Argentina, "Servicios de primeros auxilios"; Antonio F. Caferatta, delegado de la Cruz Roja de Rosario, sobre la necesidad de que las sociedades nacionales de la Cruz Roja realicen en sus respectivos países conferencias nacionales, con intervención de los poderes públicos, instituciones científicas, de cultura y beneficencia, para considerar los problemas de orden institucional en relación directa con el programa de paz de la Cruz Roja, y se establezca un intercambio de resultados, a fin de organizar la base de los asuntos que se someterán a la segunda Conferencia panamericana; coronel Pío I. Acuña, de la sanidad del ejército, acerca de la necesidad de establecer una vinculación entre las sociedades nacionales de la Cruz Roja y las respectivas sanidades militares; Cruz Roja Argentina, acerca de la necesidad de que las asociaciones Cruz Roja nacionales gestionen de sus respectivos gobiernos el establecimiento de un curso de primeros auxilios en las escuelas de policía, para que los agentes del orden público puedan prestar socorro en los accidentes urbanos.

COMISION TERCERA

Tiene a su cargo el estudio de los temas relativos al establecimiento de una federación americana de la Cruz Roja y de una oficina de la Liga de Sociedades de América.

Esta comisión, presidida por su titular, doctor John Barton Payne, se reunió en el Plaza Hotel y dió por terminadas sus funciones con el siguiente despacho: Es conveniente que haya conferencias panamericanas de la Cruz Roja, en un plazo no menor de 2 años ni mayor de 4; la sede de la próxima de estas conferencias será Wáshington; la fecha de estas conferencias la determinará la Cruz Roja del país que haya sido designado para sede. Para terminar, la comisión no aconseja la creación de una federación panamericana de la Cruz Roja.

COMISION CUARTA

Se reunió también en el Plaza Hotel y aprobó los siguientes trabajos:

Doctor Máximo Soto Hall, "La Cruz Roja de la Juventud. Su organización en la América latina", delegado Arturo Dunn; "Correspondencia interescolar".

SECCION SEGUNDA: COMISION PRIMERA

La comisión primera de la sección que preside el doctor Aráoz Alfaro, aprobó los siguientes proyectos: doctor Velazco Blanco, delegado por Bolivia, "Protección a la primera infancia por intermedio de las enfermeras visitadoras", y doctor Sand, delegado de la Liga de Sociedades de la Cruz Roja, sobre "Enfermeras visitadoras".

COMISION SEGUNDA

La comisión que preside la doctora Rawson de Dellepiane se reunió en el anfiteatro de la Facultad de Medicina y deliberó respecto de los importantes trabajos presentados ante ella y que versan sobre protección de la infancia.

COMISION CUARTA

Estudió las proposiciones que encierran los trabajos sobre tuberculosis, de los doctores Molina Zuviría, Ferrer y dos Santos. El de este último fué aceptado por unanimidad y sus conclusiones serán recomendadas a la asamblea plenaria.

COMISION QUINTA

La quinta subcomisión de la segunda comisión general de la primera conferencia panamericana de la Cruz Roja, reunida en la Facultad de Medicina, consideró las proposiciones formuladas por el delegado de Cuba, doctor Horacio Ferrer y Díaz y de la Sociedad de Beneficencia doctor Adolfo Oyenard, "La frecuencia de la conjuntivitis granulosa en la ciudad de Buenos Aires" y formuló el siguiente despacho:

Artículo 1.° Incluir las conjuntivitis contagiosas, particularmente el tracoma, entre las enfermedades que serán objeto preferente de la atención de las sociedades nacionales de la Cruz Roja en América.

Artículo 2.° No siendo el tracoma originario de América y siendo este continente de inmigración, debe llamarse la atención de los gobiernos respectivos, con el fin, de que esa inmigración sea atentamente vigilada, aplicándose estrictamente las disposiciones legales, que impidan la entrada de individuos tracomatosos.

Fué aprobado por unanimidad el trabajo del doctor Antenor Alvarez, sobre saneamiento paludico, con observaciones recogidas en una campaña realizada en la ciudad de Santiago del Estero.

El ponente fundó extensamente su proposición informando respecto a los resultados obtenidos. Las Tablas Demográficas de Santiago del Estero señalan que en 1901 la mortalidad general fué de 50.75 o|oo sobre la totalidad de la población urbana de 9.517 habitantes que daba el último censo, siendo la mortalidad por enfermedades infecciosas de un 38.52 o|oo, correspondiendo este promedio al paludismo.

Además se aprobaron los siguientes trabajos:

Doctor José Montellano, "El paludismo y su profilaxis en la República Argentina". Doctor Mario G. Lebredo, sobre paludismo, en el que se acuerda recomendar a los gobiernos que tienen paludismo en sus territorios sea esa enfermedad objeto de su preferente atención, y que las sociedades de la Cruz Roja efectuarán una intensa campaña contra el paludismo. Doctor Nicolás Lozano, "La acción de la Cruz Roja en la profilaxis del paludismo, desde el punto de vista del saneamiento del suelo; luchas directas contra los mosquitos y sus larvas en las poblaciones y los domicilios de campaña; mejoramiento de la habitación del pueblo; asistencia de enfermos en los hospitales, dispensarios y domicilios y propaganda higiénica". Sobre medidas de defensa contra la lepra el delegado colombiano, doctor Carreño, expuso un interesante trabajo, que fué aprobado. El delegado de la Universidad de La Plata, doctor Greenway, fundó extensamente un proyecto sobre plan de desinsectización, siendo aprobado y recomendada su aplicación en todos los países de América.

COMISION SEXTA

Esta comisión formuló un despacho aconsejando a la asamblea plenaria la sanción del siguiente proyecto:

Artículo 1.°—La primera Conferencia panamericana de la Cruz Roja acuerda llevar a efecto una intensa campaña de profilaxis venérea en toda la América.

Artículo 2.°—Con el fin de realizar este propósito, cada una de las sociedades de la Cruz Roja aquí representadas se compromete a organizar la campaña antivenérea en el país de su procedencia, sobre las siguientes bases:

a) En los países que aun conservan la reglamentación de la prostitución, se moverá la opinión pública y se gestionará con los gobiernos respectivos, a fin de obtener leyes aboliendo la prostitución, persiguiendo su ejercicio en todas sus formas, estableciendo el control de las autoridades sanitarias sobre las enfermedades venéreas y la atención de los enfermos en dispensarios por cuenta del Estado; prohibiendo la venta libre de productos, patentados o no, dedicados al tratamiento de estas afecciones, sus anuncios en los periódicos, etcétera.

b) Independientemente de los servicios nacionales y municipales que se establezcan, las sociedades de la Cruz Roja actuarán estableciendo servicios de prevención de los males venéreos en los lugares que fuese oportuno, organizando dispensarios para el tratamiento gratuito de los enfermos hasta obtener su esterilización, y harán una intensa propaganda de vulgarización de los peligros de las enfermedades venéreas por medio de la prensa diaria, folletos, conferencias, cuadros gráficos y películas cinematográficas.

c) Invitar a los gobiernos de los países que carecen de leyes especiales de represión de la trata de blancas, a dictar una legislación prohibitiva, y a los que la posean, a hacer cumplir estrictamente sus disposiciones, procurando las sociedades de la Cruz Roja intervenir en su fiscalización, por medio de una acción permanente y eficaz.

La misma comisión aprobó los proyectos de los delegados siguientes:

General doctor A. Ferreyra de Amaral, "Sobre enfermedades venéreas en el ejército"; doctor Manuel Torres Bonnén, "Solución del tema de las enfermedades sociales y la esclavitud blanca"; doctor A. Esquivel Laguardia: "Enseñanza de la profilaxis venérea en los colegios secundarios"; doctor Angel Jiménez, "Misión de la Cruz Roja en la lucha contra las enfermedades venéreas"; doctores Petrona Eyle y Samuel Haiphon, "Lucha contra el tráfico de mujeres".

EL PROGRAMA DE HOY

En la mañana de hoy volverán a reunirse las comisiones que aun no han terminado sus tareas.

Por la tarde, los delegados visitarán la ciudad de La Plata, donde serán recibidos por el gobernador de la provincia, señor Cantilo. Los excursionistas visitarán también el museo, el bosque y los principales monumentos.

LOS SERVICIOS DE OMNIBUS AUTOMOVILES

Observaciones sobre su funcionamiento

En las últimas sesiones de octubre pasado, el Concejo Deliberante empezó a discutir el proyecto de ordenanza que reglamentará las concesiones de servicios de ómnibus automóviles para trasportes de pasajeros, pero no prosiguió la discusión por haber absorbido su tiempo el asunto del impuesto de alumbrado, barrido y limpieza.

Desde entonces, la Intendencia ha otorgado varios permisos precarios para la circulación de vehículos de diversas empresas, y el funcionamiento de éstos permite advertir deficiencias que será indispensable tomar en cuenta al fijar las normas a que deberán sujetarse los mismos y los que en adelante se concedan.

En primer lugar, dejan mucho que desear las condiciones de seguridad de ciertos coches, y si ello constituye un peligro para los pasajeros, el hecho se agrava con la velocidad que se les imprime impropia de un coche pesado como es el ómnibus. Tal observación indica la necesidad de que la ordenanza establezca expresamente que la velocidad no deberá exceder de un prudente número de kilómetros por hora, análoga a la disposición que rige para los tranvías; y que el paso por las bocacalles debe ser realizado con una disminución muy pronunciada de la velocidad que se fije, y previo toque de bocina o timbre.

Luego, se nota que algunos conductores no tienen un concepto exacto del vehículo que manejan. No parece que dirigieran un coche de gran tamaño, que no puede introducirse entre los otros vehículos que circulan con la facilidad que lo hacen los automóviles pequeños. Así ocurre que los rozamientos de los ómnibus con otros coches, tranvías y carros, se repiten continuamente y que las viradas se realizan con suma imprudencia.

También se advierte la circulación de muchos ómnibus que tienen sus cajas en gran desproporción con los respectivos "chassis", de modo que el vehículo, con todo el peso de las personas que conduce—cuyo número es siempre excesivo a la capacidad del vehículo, — no puede considerarse asentado con seguridad. Por el contrario, su equilibrio es tan inestable que la facilidad de volcar es inminente en cuanto realiza una maniobra algo brusca como ha podido notarse en diversos accidentes ocurridos durante el tiempo que funcionan.

Por otra parte, es indispensable que se exija el empleo de frenos apropiados a las dimensiones de cada coche, pues motores que han sido construídos para vehículos de pequeño volumen no pueden prestar servicios en los ómnibus, cuyo poderoso empuje no queda neutralizado si no dispone el coche de buenos frenos.

Asimismo, puede notarse, en muchos de los ómnibus que hoy circulan, que se ha colocado un asiento para pasajero precisamente delante del campo visual del conductor, lo que impide que éste domine toda la calle por donde va el vehículo. Y como en la ordenanza en proyecto se establece que los coches deberán tener una plataforma delantera destinada exclusivamente al conductor, sin contacto con los pasajeros, es indispensable que, oportunamente, se haga cumplir esa disposición, y así se evitarán aquel serio inconveniente y las conversaciones que algunos pasajeros inician con los conductores, distrayéndolos de su tarea.

Se hace también absolutamente necesario que el ascenso o descenso de los pasajeros se efectúe en las aceras o en los refugios, aproximándose a ellos el ómnibus, pues hoy se realiza en medio de la calzada, lo que somete a aquéllos al constante peligro de ser arrollados por los vehículos que van detrás y en un misma dirección.

En fin, la ordenanza proyectada contiene una disposición—su artículo 18—en virtud de la cual la Intendencia quedará autorizada para conceder permisos anuales fuera de la zona céntrica del municipio, para los cuales no regirán las disposiciones de aquélla. Se tiende, con ello, a facilitar el establecimiento de pequeños servicios entre sitios alejados del centro; pero si es equitativo que no se obligue a tales concesionarios a cumplir las condiciones generales previstas por la misma ordenanza, es imprescindible que las exigencias de seguridad en el trasporte de los pasajeros sean idénticas para todas las concesiones, porque todos los habitantes de la ciudad deben ser contemplados, en cuanto a ese requisito, con un mismo criterio.

PUENTES Y CAMINOS

El nuevo director

El Ministro de Obras Públicas de la Nación puso ayer en posesión del cargo al nuevo director general de puentes y caminos, ingeniero Juan B. Aramburu.

El nuevo director, entre otras cosas nos manifestó que de acuerdo con la idea del titular de Obras Públicas trataría de activar en forma eficaz la realización de los trabajos que tienen partidas en el presupuesto de 1923, para que ellos se efectúen en el menor tiempo posible.

Recordó que dentro de los escasos recursos con que la repartición cuenta y que provienen de la ley 5315, tratará de mantener en buenas condiciones los caminos de acceso a las estaciones, por considerar que éstos son de vital importancia para los pueblos, principalmente en la época de la cosecha.

Por ahora, terminó diciéndonos, la acción de la dirección se tiene que limitar a ejecutar las obras señaladas en las partidas de trabajos públicos del presupuesto de la Nación y de acuerdo con los decretos de la superioridad, y a distribuir los trabajos de arreglos de caminos con los fondos que le acuerda la ley 5315. Es claro que todas estas obras se realizarán bajo una severa inspección y en forma que llenen por el momento las necesidades más urgente de la vialidad.

NOTICIAS VARIAS

El nuevo Ministro del Interior

Según se aseguró ayer en las esferas oficiales, el nuevo Ministro del Interior, doctor Vicente C. Gallo, se hará cargo del despacho de su cartera el 10 o el 11 del mes próximo.

El arzobispado de Buenos Aires

Visitó ayer al Ministro de Relaciones Exteriores el nuncio apostólico, monseñor Beda Cardinalle. Según nos manifestó el doctor Gallardo, tanto el gobierno argentino como el representante de la Santa Sede carecen de informaciones oficiales acerca del asunto de la renuncia de monseñor de Andrea.

American Club

En el almuerzo que realizarán mañana los socios del American Club serán huéspedes de honor los miembros de la delegación norteamericana a la Conferencia panamericana de la Cruz Roja que se realiza actualmente en esta capital.

En dicho acto hará uso de la palabra el presidente de dicha delegación, Mr. John Barton Payne.

Rotary Club

Se efectuó ayer el almuerzo mensual de los socios del Rotary Club, quienes tuvieron como invitado de honor al señor Willoughby, delegado del ministerio de Relaciones Exteriores norteamericano.

Con anterioridad a la comida se efectuó una reunión de carácter administrativo, en la cual se hicieron cargo de la presidencia el doctor Carlos Ibarguren y de la secretaría el señor Noel F. Tribe. Varios miembros de la institución informaron a la reunión sobre distintos asuntos de interés, para el club y el doctor Rafael Cullen habló extensamente sobre el culto del deporte en la antigüedad y sobre su difusión en nuestro país.

AJEDREZ

FEDERACION ARGENTINA

TORNEO DE CAMPEONATO

El resultado de las partidas suspendidas correspondientes a la cuarta rueda de este torneo, disputada en el Círculo de Ajedrez, es como sigue:

Coria, contra Belgrano tablas y Reca venció a Subirá y del Río. Asimismo se jugó el encuentro postergado entre de Witt y Grau, el cual fué ganado en buena forma por el segundo de los nombrados.

El final que había quedado pendiente entre Coria y Belgrano, era decididamente favorable para las negras (Belgrano), pero éstas en el momento propicio efectuaron una trasposición de jugadas al mover una pieza antes de avanzar el peligroso peón caballo, visto lo cual, hubiera sido ganador. En consecuencia, las blancas encontraron una réplica salvadora al devolver la calidad que habían obtenido anteriormente, lo que dió lugar a otras series de posiciones, en las cuales el señor Coria tuvo que efectuar siete movimientos justos para evitar la derrota. Después de esto, toda posibilidad de triunfo para las negras quedó descartada y viéndolo así ambos jugadores, resolvieron declararla tablas.

El señor Reca, en su partida contra el doctor Subirá y del Río, pudo definir el juego rápidamente a su favor, mediante varias jugadas precisas que no tuvieron defensa.

El juego entre de Witt y Grau, llevando las blancas el nombrado en primer término, fué planteado en una de las formas modernas a la salida de 1:P4D, a saber: 1...C3AR seguido de P3CD y A2C, como suele elegir el maestro ruso Alechin. Las blancas completaron el desarrollo con A4AR táctica que aconseja Capablanca, al jugar el negro P3D y P3CR. Esto dió lugar a varias posiciones muy complicadas, que pusieron a prueba la habilidad de los contrincantes, y en la última de éstas, el señor Grau consiguió obtener una ventaja decisiva que le dió un merecido triunfo.

CLUB DE AJEDREZ F. C. PACIFICO

TORNEO HANDICAP

Finalizó con gran entusiasmo el torneo limitado que se venía disputando en este club y en el cual han tomado parte 18 aficionados.

La lista de premios y sus respectivos ganadores es como sigue:

Primero, copa de plata, señor Antonio Stigliano; segundo, lapicera de oro y medalla de vermeil, señor Mariano Borla; tercero, juego de ajedrez, señor Francisco Fernández D'Oliveira; cuarto, billetera de cuero, señor Domingo D. Sciorra; quinto, contapluma de plata, señor Juan E. Cassiau; y al mejor "score", medalla de vermeil, señor Carlos Martínez Estrada.

La repartición de los premios se hará el sábado próximo, a las 15, y en esa ocasión, el conocido aficionado Roberto Grau jugará una serie de partidas simultáneas.

En el mismo club se ha dado principio a otro torneo, pero de categoría, en el cual intervienen ocho aficionados.

EL DIA SOCIAL

ENLACE GUERRERO CARDENAS - PIÑEIRO PEARSON—Será bendecido hoy en casa de la familia de la novia el enlace de la señorita Marta Guerrero Cárdenas con el doctor Miguel Piñeiro Pearson, ceremonia que revestirá lucidos contornos, dadas las vinculaciones de ambos contrayentes.

La ceremonia se efectuará en la intimidad y serán padrinos de la unión la señora Celina Pearson de Piñeiro Sorondo, madre del novio, y el señor Manuel Guerrero, padre de la novia.

Fueron testigos del acto civil, efectuado ayer, por parte de la novia, los señores Pablo Cárdenas, Antonio Guerrero y Manuel Guerrero Cárdenas, y por parte de novio, los señores Octavio Piñeiro Sorondo, Ricardo Pearson Hale y Jorge Piñeiro Pearson.

La nueva pareja pasará una breve temporada en Mar del Plata.

ENLACE SALAS-PILLADO MATHEU—En casa de la familia de la novia y en la mayor intimidad, debido al luto que guarda uno de los contrayentes, será consagrado hoy el enlace de la señorita Alicia Salas con el señor Ricardo Pillado Matheu. Actuarán como padrinos de la ceremonia la señora Dominga Matheu de Pillado, madre del novio, y el señor Tomás Raúl Salas, hermano de la novia.

Del casamiento civil, que también se realizará hoy, serán testigos, por parte de la novia, el señor Tomás C. Salas, y por parte del novio el señor Tomás Pillado Matheu.

Los novios, que cuentan con tantas simpatías y vinculaciones en nuestra sociedad, han recibido valiosos obsequios de sus amistades.

DIPLOMATICAS—A bordo del vapor "Conte Verde" llegará hoy el secretario de la embajada de España, señor Manuel Blasco, quien viene con objeto de contraer enlace con la señorita Laura Obejero.

—Esta noche se efectuará la comida, que el embajador de España, marqués de Amposta, ofrece en el Jockey Club a un núcleo de sus relaciones.

Han sido invitadas las siguientes personas:

Ministro de Agricultura, doctor Tomás A. Le Bretón, y su señora María Pereyra, Jorge de Castellane y su señora Florinda Fernández Anchorena, doctor Joaquín S. de Anchorena y su señora Enriqueta Salas, doctor Carlos Ibarguren y su señora María Eugenia Aguirre, Federico Madero y su señora Sara Mezquita, Angel Sánchez Elía y su señora Magdalena Bengolea, Omar Rodríguez y su señora Raquel Aldao, José Gálvez y su señora Lía Sansinena, doctor Luis de Elizalde y su señora Elena Sansinena, señorita Manuela Lloveras, señores ministro de Italia conde Colli de Felizzano, conde Orlowsky, doctor Marco Aurelio Avellaneda y Aarón Anchorena.

COOPERADORAS SALESIANAS—Ayer se efectuó la tercera reunión de las damas de la sociedad Cooperadoras Salesianas, con objeto de organizar los festejos con que celebrarán el cincuentenario de los colegios de artes y oficios de la Obra de Don Bosco. Este cincuentenario se cumplirá el mes de mayo de 1924. La comisión volverá a reunirse el sábado en casa de la señora Ernestina Mosquera de Lands.

DEMOSTRACIONES—Se realizó anoche en la "rotiserie" Sportaman la comida con que sus amigos despidan de la vida de soltero al doctor Miguel Piñeiro Pearson. Fueron comensales los siguientes señores:

Julio Paz, Rafael Cullen Crisol, H. Rodríguez Gaete, Tomás M. Ezcurra, Emilio Zorraquín (hijo), Hugo Cárdenas, Emilio Bianchi di Cárcano (hijo), Raúl Zavalía, R. Herrera Vegas, A. de Bary Tornquist, Federico Escurra, M. Herrera Vegas, Adolfo Gourdy, Carlos Estrada, Lucio Moreno Quintana, Luis J. Jacobé, Carlos Echagüe, M. Guerrero Cárdenas, Miguel Padilla (hijo), Juan Agustín Pearson, D. Piñeiro Pearson, Pastor Felipe Senillosa, E. R. Fraga, H. Bullrich Urioste, Domingo Méndez Terrero, Ricardo M. Klappenbach, Hernán Maschwitz, J. Piñeiro Pearson, Víctor de Urquiza Anchorena y Ernesto González Gowland.

—El 8 del mes entrante será obsequiado con una comida en el Plaza Hotel el doctor Bernardo Houssay con motivo del premio de ciencias que recientemente le han otorgado.

—En el Jockey Club se efectuó anoche la comida que sus amigos ofrecían al señor Vicente M. Madero con motivo de su próximo enlace.

Participaron de la demostración los siguientes señores:

Carlos A. Halbach, Hugo Cullen, Anselmo Bouscm, R. Ramos Mejía, Rodolfo Pirovano, Jorge Artayeta, Tomás Juárez Celman, Eduardo Sauze, Bernardino Acosta (hijo), Dionisio Schoo Lastra, Raúl Bouscm, Francisco Salvatierra, Carlos M. Kier, Emilio Vernet Basualdo, Eduardo Acevedo, Jorge García Uriburu, Jorge Sauze, Carlos Rodríguez Larreta (hijo), Eduardo Tornquist, Domingo Achával, Alberto V. Taillade, Francisco Grande Novoa, Carlos Isasteta, Francisco Madero, Carlos A. de Elía, Marcos Paz, Francisco Dates, Adolfo Olivera, Jorge Madero, Juan Madero, R. Mantilla, Luis Roberto Bouscm, Napoleón Paz (hijo), Héctor Ayerza, Tomás Anchorena (hijo), E. Zuberbühler, Raúl Chevallier, H. Ramos Mejía, H. Velarde, Carlos Luis Molina, Carlos Güiraldes, Horacio Bustillo, Urbano Iriondo, José de Estrada, Marco Aurelio Avellaneda, Jorge Atucha (hijo), Federico Madero, Floro Lavalle, Omar Rodríguez, Luis B. Estrada, Enrique Loncán, P. Solanet, A. Rodríguez Larreta, Ramón Acosta, Jorge Alkaine, Enrique Torres Agüero, Ernesto Madero (hijo), Rafael Vivot, César Tezanos Pinto, M. E. Sánchez Concha, Luis Elortondo, Carlos M. Peña, Marcos Demarchi Roca, Ricardo Senillosa, Julio García Victorica, Miguel Rodríguez Pividal, Horacio Acevedo, Manuel Casaleras, Enrique Thode, Fernando Quesada, Pacheco, Raúl Chapar, J. A. Martínez de Hoz, Angel M. Oyuela, Toribio Ayerza, Roberto Helguera, Aquiles Pirovano, Enrique Bustillo, Rodolfo Fernández Guerrico, Ignacio Torres, Carlos Bustos Morón, Carlos Blaquier (hijo), Juan Blaquier, José Gálvez, Federico Green, Alfredo Zamborain, Martín Avellaneda, Manuel Vetrone, Lucio García, Daniel Videla Dorna, Julio Robirosa, José Sastre, Mario Tezanos Pinto, Rodolfo Lenhardson, Mariano Villar Sáenz Peña, Santiago Rey Basadre, Ricardo Fernández Guerrico, Eugenio Ramírez, Guillermo Madero, Simón de Iriondo, Jorge Robirosa, Angel Santamarina, A. Domínguez, Arteaga, Guillermo Fernández Guerrico, Ignacio Sánchez Elía, David Tezanos Pinto, Juan M. Paz Anchorena, Diógenes Urquiza Anchorena, Ezequiel Fernández Guerrico, Bernabé Aztayeta, Julio Victorica Roca, Ezequiel Bengolea, F. Balcarce, Carlos Bérro Madero, Juan Carlos Acebal, Justo Urquiza Anchorena y Julio Costa Paz.

La comida fué ofrecida por el doctor Marco Aurelio Avellaneda. Además hablaron los doctores Enrique Loncán e Ignacio Torres.

RECIBOS—Para celebrar una fecha íntima la señorita María Teresa Moreno ofreció ayer un té en su residencia, al que asistió un reducido núcleo de amistades. La señorita de Moreno fué muy obsequiada y agasajada.

BENEFICIOS—La comisión de fiestas de la Escuela-Taller de Economía Doméstica, que preside la señora Edelina Decoud de Romero, organizó para el 11 de diciembre una fiesta de caridad en los salones de la Sociedad Rural Argentina, en Palermo. El producto de la misma se destinará al sostenimiento de las diversas obras que están a cargo de dicha sociedad.

Las invitaciones y entradas pueden solicitarse en French 2414, Azcuénaga 638 y Rivadavia 1479, o por teléfono al 3859 Juncal, 4611 Mitre y 7017 Juncal.

La entrada con opción al té ha sido fijada en 4 pesos.

Una orquesta ejecutará el programa de baile, y al final del mismo se proclamará el resultado del concurso de belleza que ha organizado dicha sociedad.

COMIDAS—Los socios de El Círculo, siguiendo la tradición establecida de reunirse semanalmente para estrechar vínculos de amistad, ofrecerán el sábado una comida en honor del doctor Roberto Bunge, recientemente designado vocal de la Cámara en lo Civil. El doctor Adolfo Casabal, a quien se dedicaba esta demostración, conjuntamente con el doctor Bunge, ha declinado el ofrecimiento por el luto que guarda.

COMPROMISOS—Se concertó el enlace de la señorita Angela Sommariva con el ingeniero civil Manuel Ucha.

—Se formalizó el compromiso de la señorita Estela Zuberbühler con el señor Juan Carlos Acebal.

ENLACES—De acuerdo con lo anunciado, fué bendecido ayer en la capilla de Nuestra Señora de las Victorias el enlace de la señorita Margarita R. Daly con el señor Eduardo Tomás Savage, acto que dió motivo a una lucida ceremonia nupcial.

—En la iglesia de San Miguel será bendecido hoy el enlace de la señorita Angela Ferrando con el doctor José María Viacava, ceremonia de la que serán padrinos la señora Julia V. de Paiva y el señor Esteban Ferrando.

—En casa de la familia de la novia y en la m

Asunción, noviembre 28 — La policía me informa que fué capturado Francisco Capellotto o Capellotta (a) El Pibe, condenado en Buenos Aires a seis años de prisión por tentativa de robo y que se había evadido de la Penitenciaría Nacional, al cumplir tres años de la pena, en la forma conocida.

Según se dice, Capellotto ha declarado que se trasladó desde Buenos Aires hasta esta capital, por las provincias de Entre Ríos, Corrientes y territorio de Misiones, en carro, a caballo, en ferrocarril, a pie y en canoa.

Estaba empleado aquí en la imprenta Ariel, donde, debido a su habilidad como tipógrafo, y sus maneras, conquistó simpatías y consideraciones.

Me informa la policía que Capellotto ha sido puesto a disposición del juez competente.

SEGUNDO CAPELLOTTO

Segundo Capellotto o Copellotta o José Restelli, es hermano de Francisco. Nació el 11 de mayo de 1901, en esta capital, y tampoco es delincuente peligroso. Su mayor culpa está en acompañarse siempre de ladrones. Estuvo una vez empleado, pero cada vez que la policía realizó batidas, encontró a Segundo Capellotto junto con individuos de malos antecedentes, y por esa causa se le consideró sospechoso y se le detuvo en diversas ocasiones.

El 24 de febrero de 1918, se le procesó por hurto en la sección 18.ª, y esa fué su primera entrada en la policía. A poco recobró su libertad por la poca importancia del hurto y su escasa edad. Luego, en el curso de varios años, la policía lo detuvo 12 veces, en averiguación de antecedentes y por diversas contravenciones.

Ingresó en el ejército para hacer la conscripción, pero desertó y el 9 de mayo de 1922, el director de la Escuela de Tiro solicitó su captura por tal causa.

No siendo Segundo Capellotto un delincuente profesional, como decimos, sino un mal acompañado, cansado de las observaciones de la policía, decidió trabajar y un buen día abandonó esta capital, con rumbo desconocido, perdiéndose de vista y escapando a la captura por deserción.

LA PESQUISA

Como en lo que se refiere a todos los prófugos, el jefe de investigaciones, señor Santiago, había encomendado diligencias acerca del paradero de Capellotto, cuya familia era vigilada especialmente.

Los empleados de la sección robos y hurtos, que tenían a su cargo las averiguaciones respecto a Francisco Capellotto, comprobaron que los padres de éste vivían en una habitación en la calle Mompox 1769, donde efectuó un allanamiento sin éxito. También se practicaron diligencias en Chascomús, 25 de Mayo y La Plata, en los domicilios de personas de la familia de Capellotto, con el mismo resultado.

En la serie de averiguaciones, los empleados supieron que un hermano de Francisco Capellotto, llamado Segundo, que vivía en compañía de sus padres, en la casa de la calle Mompox, el 25 de agosto del corriente año, es decir, 2 días después de la evasión, al enterarse de la fuga de Francisco, desapareció de su domicilio y no regresó más por allí.

Posteriormente el señor Santiago recibió noticias de que Segundo Capellotto estaba en Asunción del Paraguay, empleado en una casa de comercio mayorista, ubicada a dos cuadras del puerto.

El 18 del corriente mes, los empleados encargados del asunto, llevaron al jefe de investigaciones la noticia de que, según lo averiguado, Francisco Capellotto y Laureano Fernández Macaya, otro de los evadidos de la Penitenciaría Nacional, se habían trasladado, diez días antes, a Asunción, haciendo parte del viaje en tren. En Asunción debían encontrarse con Segundo Capellotto, que trabajaba en el almacén de referencia, a dos cuadras del puerto.

En vista de esto, el jefe de policía, señor Fernández, mandó un telegrama con fecha 19 del corriente mes, al jefe de policía de Asunción, señor Bibolini, rogándole que averiguara el paradero de Segundo Capellotto o José Restelli, que, trabajaba en un almacén a dos cuadras del puerto, y que debía estar en compañía de Francisco Capellotto y Laureano Fernández Macaya, que se trasladaron de ésta a la capital del Paraguay.

En el mismo día, el jefe de policía de Asunción comunicó telegráficamente que se adoptaban las medidas correspondientes.

Al día siguiente fué enviada una nota a la jefatura de policía de Asunción ampliando los primeros informes y acompañando retratos, fichas y planillas de los dos Capellotto y de Fernández Macaya.

Nada se sabía respecto al resultado de las diligencias, hasta que ayer se recibió un telegrama firmado por el señor Pastor Jiménez, jefe interino de policía de Asunción, anunciando que han sido detenidos Francisco y Segundo Capellotto.

El telegrama no da detalles de la captura ni hace referencia a Fernández Macaya, que salió de aquí en compañía de Francisco Capellotto, según los datos recogidos por los empleados policiales.

REPATRIACION DE CAPELLOTTO

El jefe de policía de esta capital remitió ayer un telegrama al jefe interino de policía de Asunción, diciéndole lo siguiente: "Agradecido a su atento aviso, felicítolo efusivamente por la importante captura. Conversamos con el jefe titular de ésa, señor Bibolini, sobre entrega y conducción de Capellotto. Encarezco indagar respecto a Fernández Macaya, que no debe andar lejos de ahí".

El jefe de policía titular, de Asunción, señor Bibolini, que se encuentra en esta capital, conversó ayer con el jefe señor Fernández y el señor Santiago, respecto a la conducción de Francisco Capellotto a ésta. A juicio del funcionario paraguayo, no habrá mayores dificultades para la entrega de Capellotto.

En virtud de lo conversado, hoy parte para el Paraguay el oficial inspector Sánchez, de la sección robos y hurtos de la división de investigaciones, comisionado para traer a Capellotto.

La policía de esta capital tiene interés solamente en Francisco Capellotto, pues Segundo es solamente desertor y no existe extradición para ese caso.

Se ha mencionado ayer que acaso no haya dificultades para traer a Francisco Capellotto, en vista de que el Paraguay tiene actualmente estado de sitio y por lo tanto están suprimidas las garantías constitucionales.

LAUREANO FERNANDEZ MACAYA

La presa codiciada por la policía de esta capital era Laureano Fernández Macaya, criminal temible que se supone que se trasladó a Asunción en compañía de Francisco Capellotto.

Fernández Macaya, el 18 de octubre de 1921, en la casa Lavalle 974, asesinó al "quinielero" Angel Luis, con toda alevosía y fué condenado a reclusión perpetua, que cumplía en la Penitenciaría Nacional, cuando se evadió. Es español, de 25 años de edad, soltero y trabajó solamente a su llegada al país, durante tres años.

Anteriormente, Fernández Macaya cumplió una condena de dos años por haber herido de dos balazos, el 6 de junio de 1916, a María Albano de Fernández, en el interior de la lechería instalada en la calle Tacuarí 1193.

Posteriormente, Fernández Macaya no trabajaba y se había dedicado a robar.

Según se refiere, y los hechos parecen demostrarlo, Fernández Macaya es un individuo temible, de malos instintos, capaz de cualquier fechoría.

Como informamos, se ha pedido con especial interés a la policía de Asunción que practique indagaciones respecto a Fernández Macaya, que debe estar en esa ciudad, salvo que en el viaje haya cambiado de rumbo.

UNA MUERTE SOSPECHOSA

Diligencias de la policía

Ayer se presentó en la comisaría 36.ª, Francisco Leporace, domiciliado en la casa de la calle Castro Barros 2183, y denunció que en las horas de la mañana había dejado de existir su hermano materno, Vicente Derreto, argentino, de 32 años de edad, soltero.

En su declaración el recurrente expuso que su hermano Vicente momentos antes de fallecer, le había manifestado que el día lunes último, por la noche, estuvo de visita en una casa de las inmediaciones de la calle Independencia y Colombres. En la referida finca Vicente sostuvo una acalorada discusión con una mujer y ésta exasperada le aplicó algunos golpes en el abdomen, y luego lo arrojó a la calle.

Agregó Francisco en su exposición, que su hermano Vicente, que padecía de una grave afección pulmonar y estaba en tratamiento desde hace mucho tiempo, le expresó también que después de los golpes recibidos se sintió indispuesto, reagravándose su estado a poco de llegar a la casa.

Inmediatamente, la policía dispuso la detención de la mujer aludida, la que fué conducida al local de la sección, a los efectos de la averiguación correspondiente. La mujer prestó declaración y negó los cargos que se le imputaban, después de lo cual se decretó su libertad provisional, de acuerdo con una orden del juez de instrucción doctor Domínguez.

El cadáver será llevado hoy al depósito fúnebre de la Morgue, a los efectos de la autopsia para poder determinar las verdaderas causas del fallecimiento.

EL MISTERIOSO ASUNTO DE LA AVENIDA DE MAYO

Nuevas declaración del detenido

En las primeras horas de la tarde de ayer, el juez de instrucción doctor Llavallol hizo conducir a su despacho al detenido Carlos Labella, con objeto de hacerle ampliar su declaración indagatoria.

El detenido se ratificó en su anterior declaración, sosteniendo que Alfredo Laureano Alcorta se disparó el tiro que le causó la muerte, en circunstancias en que el declarante se hallaba en el interior del cuarto de baño, no recordando las manifestaciones que sobre el hecho hizo en ese mismo momento a los ocupantes de los escritorios próximos al que ocupa su padre, quienes concurrieron al oír la detonación.

Esta diligencia fué ordenada por el juez, teniendo en cuenta la cantidad de personas que concurrieron en estos últimos días al juzgado, las que concuerdan en sus declaraciones, manifestando que el detenido Labella en el corredor de la casa de escritorios de la avenida de Mayo les confesó ser el autor de la muerte de Alcorta.

A la ya numerosa lista de testigos, se agregan dos escribanos y un abogado, domiciliados en la misma casa donde ocurrió el misterioso suceso, quienes fueron citados para hoy, a efectos de declarar.

PERCANCE DE FUNESTAS CONSECUENCIAS

Muerte de una señora

Ayer por la tarde acaeció un accidente de fatales consecuencias en el interior de la fábrica de tejidos que existe en la calle Suárez número 1156.

La operaria Angela Monti de Fiorito, italiana, de 22 años de edad, casada, domiciliada en la casa Cochabamba 1070, se encontraba trabajando en el departamento de tejidos, ubicado en el primer piso del edificio.

En tales circunstancias, Angela pretendió apoderarse de un trozo de tiza que estaba sobre una claraboya, y al pisar en un vidrio, éste se rompió y cayó al subsuelo, desde una altura de 4 metros.

Como consecuencia del golpe, la víctima sufrió heridas en el cuerpo y una fuerte conmoción cerebral que la privó del conocimiento, siendo llevada en ese estado al hospital Rawson, donde falleció a las 21.30.

La policía de la sección 26.ª tomó la intervención correspondiente y comprobó que lo ocurrido es el resultado de un accidente imputable a la propia víctima.

Se dió conocimiento del hecho al juez de instrucción en turno.

DETENCION DE DOS MEDICOS

Por orden del juez de instrucción doctor Arturo L. Domínguez, la policía detuvo ayer a dos médicos, uno recibido en esta capital y el otro en Francia, quienes se hallan comprometidos en un hecho grave, denunciado ante dicho magistrado.

Según los términos de la denuncia, el facultativo francés ejercía su profesión firmando recetas con el nombre de su colega, lo que se comprobó a causa de haber fallecido uno de los enfermos, cuya familia atribuyó la muerte a impericia del mencionado médico.

El doctor Domínguez ordenó que se practique una serie de diligencias para establecer la responsabilidad de los detenidos, quienes en la tarde de hoy prestarán declaración.

Estafa por medio de un cheque doloso

El empleado Raúl Celery Lastra, de la sección defraudaciones y estafas de la división de investigaciones, procedió a la detención de Vicente Renzi Squadroni, acusado de estafa a Juan Luciani.

Días pasados, el nombrado Squadroni entregó a Luciani el cheque número 153.458 serie A, contra el Banco de Córdoba por la suma de 4.000 pesos en pago de una deuda, y al ser presentado el documento al cobro fué rechazado por carencia de fondos.

Luciani se presentó entonces en la división de investigaciones y formuló la denuncia respectiva ante el subcomisario Enrique Larrosa, quien, con la cooperación del auxiliar Alemán, dió comienzo a la instrucción del sumario de estilo, comprobándose plenamente el delito cometido por Squadroni.

El acusado ha sido puesto a disposición del juez correccional doctor Obligado.

Accidentes del tráfico

En la calle Córdoba, frente a la casa señalada con el número 3892, Primo E. Malfatti, al pretender cruzar la calzada, fué derribado por el automóvil de alquiler dirigido por Manuel Díaz. Resultó la víctima con heridas en la boca y en la nariz, las que le fueron curadas en una farmacia próxima, con intervención de la policía de la sección 3.ª.

—Ayer, a las 13.30, Angel Conti, que conducía un "sidecar", en el cual viajaban las jóvenes Sara Castro y Josefina Bebacqua, al cruzar la bocacalle de Moldes y Olaguer, con el propósito de evitar una colisión con un automóvil, efectuó una brusca virada y provocó el vuelco del vehículo.

Inmediatamente acudieron en auxilio de las víctimas varios transeuntes y agentes de la comisaría 33a.

De resultas del percance el conductor Conti sufrió heridas en el rostro y en las manos, y la joven Castro la dislocación de la clavícula derecha, siendo llevados para su curación al hospital Pirovano.

PERIODISMO

CONCURSO LITERARIO DE "CARAS Y CARETAS" — El jurado designado por la dirección de "Caras y Caretas" para dictaminar y otorgar los premios correspondientes al concurso literario de novelas cortas organizado por dicha revista ha terminado su labor, distribuyendo los premios establecidos en la siguiente forma:

Primer premio: 2.000 pesos y medalla de oro al señor V. Ruiz de Galarreta, por su cuento titulado: "El Rongo". Lema: Pro Arte et eruditio.

Segundo premio: 1.000 pesos y medalla de oro al señor Manuel Rojas, por su cuento titulado: "Leyendas de la Patagonia: El hombre de los ojos azules". Lema: Diez.

El jurado estuvo constituído por los señores Enrique Larreta, Carlos Ibarguren y Luis Pardo.

SANTA FE, ROSARIO Y DEPARTAMENTOS

"ILUSTRE Y FIEL VILLA DE ROSARIO"

Centenario de su declaratoria

PROGRAMA DE ACTOS

Decreto del intendente

Rosario, noviembre 28 — Se iniciará mañana el desarrollo del programa de actos organizado para celebrar el primer centenario de la declaración de "Ilustre y Fiel Villa de Rosario", acontecimiento que ha sido tomado con interés y cariño por las autoridades, personas de nuestra sociedad y miembros del clero.

El programa que se ha preparado para tan fausta fecha tiene caracteres religiosos, sociales y populares, habiendo intervenido en los primeros una comisión de distinguidas damas que preside la señora Angela Alegre de Acevedo Pedra y otra de caballeros, que preside el doctor Calixto Lassaga.

Los actos sociales están a cargo de esas mismas comisiones y de la intendencia municipal.

En la tercera parte o sea la popular, interviene la municipalidad con números especiales.

De esta manera, el fausto acontecimiento alcanzará brillantes proporciones.

La fecha del centenario se cumplirá el 2 de diciembre próximo, pero se ha querido precederla de una serie de conferencias que estarán a cargo de un distinguido orador sagrado, monseñor Gustavo Franceschi.

Este iniciará sus conferencias mañana por la tarde.

Ellas se ajustarán al siguiente programa:

"En honor de la histórica imagen fundadora y patrona jurada de la ciudad de Rosario, que se venera en la iglesia parroquial del mismo nombre; tridúo de conferencias los días 29 y 30 de noviembre y 1.º de diciembre a las 17.30.

Los días 29 y 30 de noviembre y 1.º de diciembre a las 21.15, conferencias dedicadas exclusivamente para caballeros y jóvenes a cargo del mismo orador metropolitano.

Oficios solemnes los días 29 y 30 de noviembre, y el 1.º de diciembre a las 9.30, se oficiará una misa ante la imagen patronal.

Comunión general el sábado 1.º de diciembre. A las 8, se hará la misa de comunión general para todas las congregaciones y fieles que deseen participar de la misma.

Día de acción de gracias, el 2 de diciembre a las 8.30, con misa solemne y tedeum de acción de gracias oficiado por el obispo auxiliar, monseñor Rafael Canale Oberti, y alocución de circunstancias, a cargo del obispo de Corrientes, monseñor Luis María Niella, con asistencia de las autoridades locales.

Manifestación pública el mismo día a las 17, debiendo ser llevada triunfalmente la imagen histórica, patrona del Rosario.

Concurrirán al acto las autoridades locales y las sociedades y colegios católicos y demás sociedades especialmente invitadas.

Despedirá la manifestación el religioso doctor Antonio Caggiano.

El programa social comprenderá un te en los salones municipales en la tarde del domingo próximo y una velada el 4 de diciembre en el teatro Colón.

El 3 de diciembre será declarado feriado para el municipio de Rosario, debiendo efectuarse por la tarde del mismo una fiesta popular y deportiva en las amplias instalaciones que a Sociedad Rural de Rosario posee en el parque Independencia.

Durante esos días se iluminarán la iglesia matriz, el palacio municipal, las plazas 25 de Mayo, Pringles y San Martín, y se invitará al vecindario a hacer lo mismo en el frente de sus casas.

Las bandas de música del regimiento 11 de infantería y de la policía y los cuerpos militares nacionales y civiles prestarán su concurso para el tedeum a efectuarse el domingo en la iglesia matriz.

La velada en el teatro Colón promete alcanzar brillantes proporciones.

El programa especialmente preparado y que viene siendo ensayado diariamente, tendrá como intérpretes a las siguientes señoritas:

María Mercedes del Barco, Angélica Valdez Tietjen, Guillermina Somoza, Aleida Moglia, María Aurelia Maldagan, Rosarito Valdés Tietjen, Irene Sanguinetti, Elena Medina, Martha Sanguinetti, María Eugenia Tietjen Ortiz, Amanda Palenque, Martha Tietjen Ortiz, Lula y Chepi Cabrera, Virginia Tietjen Ortiz, Sara Monserrat, Matilde Vlademonte, Julieta López del Cerro, María Isabel Salvá Doncel, Matilde Monserrat, María Inés Costanti, Beatriz Lassaga Garay, Rosario Zavalía, María Elena Mazza, Margarita Mazza, Susana Parfait Capmani, Germana Windels, Yolanda del Mármol, Adriana Cafferata, María Luisa Carasa, Graciela Fernández Díaz, Zulema Botto, Gyra Mayer, Tita Salvá Anaya, Rosario Avendaño, María Isabel Cafferata, Celia Piñero, Guillermina Soulage, Guillermina Rodríguez García González, Aurelia Maruli Machain, Clelia Mac Roullión, María Teresa Rois Correa, Estela Maruli Machain, Susana Mac Roullión, Laura Rois Correa, Amiria Piñeiro, María Adela López del Cerro, Mimí Casas, María Esther Pinto y Delia Ortiz Pareja.

Rosario, noviembre 28 — Con motivo de cumplirse el 2 de diciembre próximo el centenario de la declaración de Ilustre y Fiel a la Villa del Rosario el intendente municipal dictó esta tarde un decreto, cuyo texto dice así:

Cumpliéndose el día 2 de diciembre próximo el centenario del otorgamiento de título de Villa Ilustre y Fiel, acordado por la representación de la provincia a la entonces capilla, hoy ciudad del Rosario, y siendo un deber de las autoridades municipales adherirse a la celebración de tan señalada efeméride, vinculada a los orígenes del crecimiento y los progresos de esta ciudad que tan importante rango ocupa entre las de la República, el intendente municipal decreta:

Declárase feriado para el municipio el día lunes 3 de diciembre próximo.

Iluminense en forma extraordinaria las plazas San Martín, General Paz y 25 de Mayo, el bulevar Oroño, el palacio municipal y la iglesia matriz las noches del 2 y 3 de diciembre próximo.

Invítese a las instituciones públicas y privadas a iluminar el frente de sus edificios y a las mismas y al vecindario a embanderarlos como acto de adhesión al aniversario que se conmemora.

Solicítese de los señores jefes de policía y jefe del regimiento 11, General Las Heras, las respectivas bandas de música para que en la noche del lunes 3 ejecuten programas de conciertos populares en las plazas San Martín y 25 de Mayo.

Solicítese del inspector de gimnasia y director del parque escolar de la provincia, señor Juan A. Arrózpidegaray, la organización de juegos atléticos y deportivos de carácter popular y a ejecutarse tal 3 en la hora y sitio público apropiados.

Quémense fuegos artificiales el domingo 2, a las 21, en el parque Independencia, destinados al esparcimiento popular.

Invítese a las autoridades, familias y comisiones de fiestas a la recepción que se ofrecerá en el palacio municipal el 3 a las 18.

Préstese a la comisión de fiestas, constituída para la celebración de este centenario, el concurso que se solicite por la misma para el mejor éxito del programa respectivo.

RENOVACION DEL CONCEJO

Las elecciones del domingo

ESTUDIO DE LAS ACTAS

Rosario, noviembre 28—En el concejo deliberante se efectuó esta tarde una reunión de los miembros de ese cuerpo que continúan en su mandato durante el año próximo la que fué presidida por el señor Virginio Sánchez Granel.

Fué designada una comisión especial de poderes, integrada por los concejales doctor Luis A. Gómez, señor Esteban N. Morcillo y doctor Calixto Lassaga, que deberá expedirse sobre las elecciones que se efectuaron el domingo próximo pasado.

Aun cuando no se ha precisado la fecha en que dicha comisión hará conocer su dictamen, es creencia se conocerán sus conclusiones en la sesión especial del 31 de diciembre próximo, día en que también se incorporarán los concejales electos.

ADMINISTRACION PROVINCIAL

Elecciones municipales en Moisés Ville

Santa Fe, noviembre 28—Con motivo del pedido formulado al Poder Ejecutivo por el vecino de Moisés Ville señor Jaime Brenen, referente a la suspensión de las elecciones municipales que deberán realizarse el 2 del mes próximo en aquella localidad, se ha resuelto designar al señor Horacio Candioti para que investigue las causas que dispusieron esa solicitud.

Pagos oficiales

Santa Fe, noviembre 28 — Por orden del ministro de Hacienda, señor Díez, la tesorería de la provincia giró hoy al Banco de Boston de esa capital la suma de 70.000 pesos.

Con este dinero, se pagará el servicio de cupones que vencerá del 1.o al 8 del mes próximo.

MOVIMIENTO POLITICO

(De nuestra sucursal)

LOS COMICIOS PROXIMOS

Realización de trabajos de propaganda

DIVERSAS INFORMACIONES

PARTIDO DEMOCRATA

Rosario, noviembre 28—Tanto las autoridades departamentales de Rosario como todos los comités seccionales y de distritos del partido Demócrata Progresista han empezado a desarrollar una intensa acción de propaganda, con motivo de los comicios provinciales que se realizarán el 3 de febrero próximo para la renovación de los poderes ejecutivo y legislativo.

La inmensa mayoría de esos comités ha empezado a distribuir volantes y circulares al electorado, en los que les invita a inscribirse en ellos y hace el elogio de sus candidatos a gobernador y vicegobernador.

La junta departamental de Rosario, de ese mismo partido, se reunió esta tarde con asistencia de los presidentes de los comités seccionales y adoptó diversas resoluciones relacionadas con las elecciones próximas.

Se ha dispuesto una serie de conferencias callejeras, y para más adelante la realización de actos públicos en algunos teatros.

UNION CIVICA RADICAL

Santa Fe, noviembre 28 — Faltan dos meses para la elección de electores de gobernador y vicegobernador de la provincia, y el radicalismo unificado continúa sin poder ponerse de acuerdo respecto a la fórmula que debe sostener en dichos comicios.

En todas partes se comenta la situación y todos los comentarios giran alrededor de las disidencias que se agitan en su seno.

UNION CIVICA RADICAL OPOSITORA

Santa Fe, noviembre 28— En la reunión que efectuarán últimamente los dirigentes radicales opositores, fueron designados los ciudadanos que recorrerán los departamentos, presidirán las instalaciones de los comités departamentales e impartirán instrucciones, con el fin de que se pueda reunir la convención a mediados del próximo mes de diciembre.

La reunión de la convención se efectuará en uno de los teatros de esta ciudad.

Santa Fe, noviembre 28 - Se ha reunido la comisión directiva provisional del comité radical opositor de la juventud, la que resolvió clausurar la inscripción el sábado próximo y realizar la elección de comisiones definitivas el domingo próximo, a cuyo efecto fué nombrada una comisión receptora de votos

EN LA CAPITAL

MUNICIPALES

Solicitud de vecinos

Santa Fe, noviembre 28 -Se presentará mañana al concejo deliberante una nota suscrita por un crecido número de vecinos, en la que solicitan no se haga lugar al proyecto de construcción del edificio del Dispensario Antituberculoso en un terreno de la plaza Colón que está destinado para escuela normal.

NOTICIAS DE POLICIA

Desaparición de un empleado bancario

Santa Fe, noviembre 28—Ha trascendido la noticia de que desde el sábado próximo pasado falta a su puesto, sin que haya sido posible obtener noticias de su paradero, un alto empleado de la sucursal de un Banco particular de esta plaza.

El juzgado de instrucción y la policía de investigaciones se ocupan activamente en la investigación del paradero de ese empleado.

En la caja de la sucursal bancaria donde el desaparecido prestaba servicios desde hacía más de 30 años, se ha comprobado una falla de 100 000 pesos.

Se admite la posibilidad de que el desaparecido haya podido ser víctima de un crimen.

ROSARIO

MUNICIPALES

(De nuestra sucursal)

PRESUPUESTO PARA 1924

Modificaciones propuestas

MENSAJE DEL INTENDENTE

Consideraciones que formula

Rosario, noviembre 28 — Quedó terminado esta noche el proyecto de presupuesto y cálculo de recursos para 1924, que el intendente municipal enviará mañana, a primera hora, al concejo deliberante.

En el mensaje con que acompaña ese proyecto, el intendente justifica la demora con que lo envía, diciendo que se hizo cargo del Departamento Ejecutivo, sólo a mediados de octubre último, fecha avanzada ya, agrega, del año, para estudiar las necesidades de la municipalidad y someterlas a consideración de la rama deliberativa.

En atención a esta causa, el citado funcionario dice que no ha podido ocuparse con la detención que hubiera deseado en el estudio de esas necesidades, y que, por ello, no introduce en el proyecto en cuestión, sino ligeras modificaciones.

Tales modificaciones, agrega, no implican, en ningún caso, un aumento considerable de la carga tributaria, pues se las no afecta al contribuyente, sino en mínima escala.

Al restablecer el gravamen a la introducción de frutas y verduras, que fué suprimido en 1920, posiblemente por dificultades en su percepción, dice que a nadie puede ocurrírsele que tal impuesto encarecerá los artículos citados.

Igual afirmación puede hacerse con respecto a otros renglones similares, y añade que sufren inapreciables aumentos.

La escala de los alquileres también ha debido modificarse en la forma que va consignada en el artículo 3.º, y apenas si los aumentos representan el 1 por ciento en la generalidad de los casos, y el 2 por ciento en los negocios no sujetos a los impuestos especiales en el radio céntrico del municipio.

Los terrenos baldíos se someten a un nuevo sistema de imposición que toma por base su frente lineal, y con ello se logra un aumento equitativo y apreciable para la municipalidad, cumpliéndose así un propósito generalizado ya al fomentar la edificación, cobrando en forma más justa un impuesto general por los servicios de alumbrado, limpieza y barrido.

Un nuevo gravamen, agrega, con destino a la conservación de las calles, caminos, zanjas y desagües en los suburbios del municipio reclamaba ya ser una impostergable creación.

El estado lamentable en que se encuentran los caminos de acceso a la ciudad ha motivado constantes reclamaciones y censuras, y la municipalidad no ha podido responder satisfactoriamente a las mismas por falta de los recursos y elementos necesarios para su reparación y conservación.

En muchos casos los vecinos propietarios con frentes próximos a dichas vías de comunicación, han levantado suscripciones para reunir fondos y ofrecerlos a la municipalidad para que pueda prestar tales servicios; pero el sistema, además de poner en duda la capacidad financiera de esta municipalidad, o su acertada administración, no es justo y equitativo, desde que no tiene fuerza obligatoria para todos y pesa solamente sobre algunos y en modo desigual.

El gravamen que se establece en el artículo 1.º de la ordenanza de impuestos, toma como base el frente lineal de las fincas y es mínimo, pues apenas alcanza a 0.05 trimestral por metro lineal, y arroja en conjunto un producto de 60.000 pesos, aproximadamente, con lo que será posible mantener expedito y en buen estado permanente dichos caminos de acceso, con ventajas para el activo movimiento de importación de los productos agrícolas e industriales que proceden de los pueblos y colonias vecinas.

Al referirse a los gastos, dice que no tendrían justificativo los aumentos proyectados en los impuestos si ellos no estuvieran destinados a atender las verdaderas necesidades del municipio, por el mayor radio urbanizado.

Los aumentos principales son para la administración sanitaria, obras públicas, paseos y parques y administración de la enseñanza.

Si a las partidas del presupuesto en vigor se agregan los refuerzos que el concejo añadió, aprobó durante el año para reforzarlas y las resoluciones de la intendencia, hasta el 6 de octubre próximo pasado y pendiente de la aprobación de aquella corporación, resulta que el presupuesto real de gastos para el año en curso asciende a la cantidad de pesos 7.491.813.26.

El presupuesto que se proyecta para el año próximo, y que alcanza en total a la suma de $ 107.642.84 pesos, tiene, sobre el actual un aumento de pesos 660.000 y puede anticiparse, dice el doctor Cardarelli que, con la correcta inversión de los recursos, con su destino previsto, no exigirá refuerzos ni aumentos especiales.

Los propósitos y normas de conducta, termina diciendo el intendente, que gobiernan los actos de este departamento ejecutivo y sus anhelos de bien, de progreso de eficacia y de corrección administrativa que alcanzarán, necesariamente, a todo el personal que debe secundarlo en sus tareas, tendrán plena realización, si el concejo deliberante, al que sabe y reconoce compenetrado en igual que el suscripto de aquellos mismos anhelos, haciendo fe a la seriedad y cautela con que ha proyectado el presupuesto general de gastos, cálculos de recursos y ordenanza de impuestos, se digna prestarle su necesaria y oportuna aprobación.

En resumen, el proyecto general de gastos para 1924, es el siguiente

Anexo A, concejo deliberante ya en blanco, anexo B, intendencia, 66.220 pesos; anexo B, estadística y archivo 12.440; anexo B, oficina legal, 17.160, anexo B, inspección general, 146.630; anexo B, servicio, 39.180, anexo B, fiestas patrias, 10.000 anexo B, gastos generales y eventuales, 52.500; anexo C, contaduría, 74.820, anexo C, receptoría, 24.380, anexo C, tesorería, 12.840; anexo D, dirección de obras públicas, 2.200; anexo D, arquitectura, 122.360; anexo D, niveles y calzadas 284.640; anexo D, obras de salubridad, 53.850; anexo D, alumbrado, eléctrica, 112.920; anexo D, catastro y delineaciones, 30.780; anexo D, contabilidad y control, 17.400; anexo D, talleres, 27.060, anexo D, servicio corralón y depósito, 1.600; anexo D, control taxímetros 2.760, Anexo D, materiales, 475.700; anexo C, dirección administración sanitaria, 66.720, anexo 2 farmacia y tren rodante, 129.320, anexo 15 vacuna, 16.920; anexo E, instituto bioló gico, 19.440; anexo E, profilaxis, 58.630; anexo E cirugía de urgencia, 39.240, anexo E, "factarium", 25.900, anexo E, dispensario de salubridad, 24.640, anexo E, sección refinería, 34.320; anexo E, sección San Francisquito 4.200, anexo E, anexo hospital Rosario, 9.900; anexo E, barrio Sáenz Peña 8.780; anexo E, barrio Belgrano, 9.180; anexo E, hospital Rosario, 195.860, Anexo E, hospital Intendente Carrasco, 137.620, anexo E, hospital Lactante, 34.000; anexo E, servicio, 18.000; anexo E, inspección veterinaria, 474.140; anexo E, oficina química, 56.040; anexo E defunciones y cementerios, 125.885; anexo E, administración Sanitaria, de Alberdi, pesos 32.740; anexo F, paseos públicos, 378 857.50; anexo F, limpieza y maestranza, 73.790, anexo F, limpieza de la maestranza, sección limpieza, 305.310, anexo E, limpieza maestranza, riego, y barrido, 639.457,50; anexo F, limpieza maestranza, talleres 69.060 pesos; anexo F, forrajes y materiales, 245.000; anexo G, mataderos y corrales, 73.040; anexo G administración de mercados, 172.330, anexo H, instrucción pública, 100.060; anexo H Fondos de previsión del accidentes del trabajo, 15.000; anexo H, ordenanzas y decretos especiales, 175.000; anexo H, 10 por ciento sobre impuestos "Terrenos baldíos", para cumplir la ordenanza 19 del año 1923, 7.500; Anexo I, servicios deuda 2.616.934.84, anexo J, subvenciones y pensiones, pesos 364.608.

Casa para el Reformatorio de Menores

Rosario, noviembre 28—El director del Reformatorio de Menores ha solicitado de la intendencia municipal tomar en arrendamiento en 400 pesos mensuales la casa que adquirió en ésta al ex concejal, señor Calderón.

En este inmueble se instalará el reformatorio que actualmente funciona en una casa del bulevar Oroño.

Reorganización de personal

Rosario, noviembre 28 — El intendente municipal ha dictado un decreto por el que se reorganiza el personal de vacunadores de la administración sanitaria, de acuerdo con las comunicaciones del jefe de esa dependencia.

EL DIA SOCIAL

(De nuestra sucursal)

Rosario, noviembre 28 — Será consagrado mañana el enlace de la señorita Celina Chichone Kornig con el señor Julio Garay Díaz. En la casa de la familia de la novia se realizará con tal motivo una recepción.

—En la plaza Jewell se efectuó esta tarde la última reunión deportiva y social de la actual temporada. El té estuvo a cargo de la señora Luisa M. de Argonz

—Se ha fijado para el 12 del próximo mes de diciembre el enlace de la señorita Delia Laborde Roselli con el señor Federico Jorge Anderson.

—Se efectuó hoy el sepelio de los restos de la señorita Elsa Lidia Code.

—Ha causado mucho pesar en esta sociedad, donde se encontraba muy vinculado, el fallecimiento del doctor Emilio Queirolo Verrengo, ocurrido después de soportar las alternativas de una penosa dolencia

El extinto, que había nacido en nuestro país, se radicó en Montevideo hace algún tiempo, y la muerte lo sorprende en esta ciudad, la que visitaba periódicamente.

La ceremonia de la inhumación de sus restos, que se realizó hoy en el cementerio de San Salvador, dió motivo a que se exteriorizara el sentimiento provocado por su desaparición.

—Falleció la señora María Satiolo de Beoldo. El sepelio de sus restos se efectuará mañana en el cementerio de San Salvador.

—Fallecieron los señores José Litertazzi y Martiniano Campana, antiguos vecinos de esta ciudad, en la que se radicaron hace mucho.

—Inesperadamente, falleció el señor Adrián Ricaerere, ciudadano estrechamente vinculado a los círculos comerciales y sociales de ésta. En el comentario de San Salvador se efectuará mañana la ceremonia de la inhumación de sus restos.

DIVERSAS INFORMACIONES

(De nuestra sucursal)

Conferencias en el Círculo Médico

Rosario, noviembre 28 — Ante una crecida concurrencia de profesionales dió hoy, en el local del Círculo Médico su anunciada conferencia sobre "Obesidad, hipertensión y su tratamiento", el doctor Eugenio S. Welfer.

A continuación disertó el doctor Valdés sobre "Disendocrincas y sus síntomas".

Ambos conferenciantes fueron muy felicitados.

Demostración

Rosario, noviembre 28 — Con motivo de su designación de vocal del Consejo Nacional de Educación, el doctor Francisco M. Alvarez será obsequiado esta noche en ésa con un banquete por un grupo de amigos

Para asociarse a esta demostración, el Centro de Contadores Públicos ha enviado al doctor Alvarez un telegrama.

EN LOS DEPARTAMENTOS

SAN MARTIN

Fiesta de beneficio

El Trébol, noviembre 28 — Organizada por la escuela Laprida, se efectuará en los salones de la Asociación Española de Socorros Mutuos de esta localidad, una fiesta en beneficio de la caja escolar de aquel establecimiento.

Esta fiesta, de la que participarán los alumnos de esa escuela, promete alcanzar buen éxito.

ARTE Y TEATRO

Nuevo — La compañía de Ernesto Vilches llevó a escena anoche la interesante comedia de Pedro Wolff "La marionette", en la traducción realizada por Enrique García Velloso con el título de "El secreto de Polichinela".

Hacía ya mucho tiempo que no se ofrecía esta obra en castellano y despertó así expectativa su exhumación por el estimable conjunto que actúa en el Nuevo, a pesar de que fué la pieza de Wolff, recientemente, motivo de muy buena versión en el Cervantes, por la compañía Darío Niccodemi.

El conjunto que encabeza Vilches hizo una interpretación estimable de la interesante comedia, actuando todos los elementos que en ella tomaron parte con empeñada dedicación y cuidado, y ponderable homogeneidad: merecieron, empero, más vivas demostraciones por parte del público el actor Ernesto Vilches, la actriz Irene López Heredia y Rafael Bardem, quienes dieron relieve especial a los personajes encarnados, que les permitieron poner en evidencia sus buenas cualidades artísticas y su dominio de la escena.

Liceo — Con la función del domingo próximo finalizará su actuación en este teatro la compañía que dirige el actor José Gómez.

Se despedirá el conjunto con la obra de Roberto J. Payró "Vivir quiero conmigo", y el señor José León Pagano disertará sobre la obra literaria del autor, en cuyo homenaje se realizará la función.

Marconi — Mañana iniciará su temporada en este teatro la compañía de comedias, de la cual son primeras figuras la actriz Amelia Senisterra y José Casamayor.

El conjunto se presentará con la pieza de Armont y Gerbidon, "La primera aventura", en una traducción realizada por Julio F. Escobar.

Sociedad Argentina de Arte Nativo— Esta institución realizará el próximo sábado, a las 15.30, su primera reunión artística en el teatro Nacional. Con ese motivo se ha preparado un interesante y variado programa.

**

espíritu de lucha; o a la espera de que una nueva orientación de sus aspiraciones haga ver a los estudiantes cuáles son sus conveniencias verdaderas".

EXAMENES

Han sido citadas para hoy en la Facultad de Derecho las siguientes mesas examinadoras:

A las 9, derecho penal; derecho civil, segundo curso.

A las 17, derecho constitucional.

Notariado: a las 17, derecho civil, primer curso; derecho civil, segundo curso.

Ingreso de abogacía, a las 9, historia, prueba escrita; a las 17, idiomas, prueba.

Ingreso a los cursos de procuración, a las 17, historia.

FACULTAD DE CIENCIAS MEDICAS

LA ENSEÑANZA DE CLINICA GINECOLOGICA

Nota del profesor Molinari

Relacionada con la enseñanza de clínica ginecológica en la Facultad de Ciencias Médicas, el profesor de la materia, doctor José F. Molinari, ha enviado al decano, doctor Julio Iribarne, la siguiente nota:

"Cúmpleme comunicarle que en el día de la fecha he dado término a mi curso de clínica ginecológica, en las condiciones reglamentarias.

"Aprovecho esta oportunidad para agradecer por su intermedio al H. C. D. la buena voluntad que ha puesto, al despachar favorablemente mis solicitudes en el año trascurrido.

"Desde el momento en que fui designado profesor de clínica ginecológica, hube mi preocupación ampliar las instalaciones de la cátedra, modernizar los escasos elementos que poseía y gestionar de las autoridades de la escuela todos aquellos materiales indispensables para declarar de una enseñanza objetiva práctica y completa.

"El ensanche de la sala X del hospital nacional de Clínicas, que actualmente está realizando, la adquisición de un instrumental quirúrgico completo y la instalación de laboratorios de anatomía patológica, química y fisioterapia me permitirán en el próximo curso realizar parte de mis viejos propósitos.

"Contaremos, no solamente con los elementos materiales indispensables, sino también con la contribución de todos los médicos del servicio, quienes podrán secundarme con más eficacia en las tareas de la enseñanza.

"Sin embargo, [illegible] haber dado término a mi [illegible] cátedra.

"Siempre he [illegible] la Universidad [illegible] preparar [illegible] sidad no debe [illegible] cuadro, la Universidad [illegible] cular en este [illegible] ble misión social [illegible] que la Universidad [illegible] especialmente [illegible] carrera del profesorado, rompen apenas recibido el título todo lazo de unión con sus maestros, se desparraman por el país y ejercen la profesión generalmente con abnegación y con acierto, pero no siempre con la eficacia a que podrían alcanzar si se mantuvieran en la sana disposición de querer y poder aprender. Causa fundamental de ese alejamiento es la extensión de nuestro territorio y la falta de comodidades en las cátedras, hasta ahora escasamente dotadas para dar una enseñanza más teórica que práctica a los numerosos estudiantes estudiosos.

"El esfuerzo me permitirá resolver dentro de poco tiempo esos inconvenientes y podremos entonces en las vacaciones de invierno y durante todo el año poner nuestro servicio a disposición de todos los médicos de la República para que completen su ilustración y su adiestramiento.

"Otra de las grandes obras que la Universidad debe emprender es la difusión de los conocimientos que se gestan en sus laboratorios; obra humanitaria y de progreso es la de permitir que esas verdades sean científicamente aplicadas.

"¿Cuántos conocimientos generalizados permanecen ignorados por la mayoría de los médicos? ¿Cuántos preceptos profilácticos pueden ser diseminados desde la cátedra universitaria? ¿Cuánta economía de vidas y de dinero puede realizar una acción extra universitaria bien orientada?

"He ahí una serie de cuestiones de importancia social indiscutible en las cuales he puesto mi pensamiento para allegar una solución práctica, con el objeto de devolver al pueblo enormemente multiplicados los escasos recursos en que cada año deja nuestra escuela.

"Para llenar una parte de esos propósitos haremos una publicación periódica de las observaciones de la clínica.

"Dilucidaremos en ella los problemas más importantes de la ginecología, procurando llamar la atención de nuestros colegas sobre las nuevas ideas y adelantos de la especialidad.

"Nos servirá igualmente para ayudar a las autoridades y al público en sus actividades higiénicas. Creemos en esta forma llenar plenamente las funciones que la colectividad nos ha encomendado."

INSCRIPCIONES PARA EXAMENES

Hoy y mañana de 10 a 12 y de 15 a 18, se atenderá en los locales donde se reunen las respectivas comisiones examinadoras, la inscripción para el 2º turno de exámenes.

Hasta mañana a las 13, se admitirá la presentación de documentos para la inscripción a los próximos exámenes de ingreso.

Facultad de Agronomía y Veterinaria

LA DISTRIBUCION DE COPIAS DE ACTAS

Relacionada con la distribución de copias de las actas del consejo directivo el decano de esta Facultad doctor Ramón L. Cárcano, dictó ayer la siguiente resolución:

"Las copias de las actas del honorable consejo directivo, al mismo tiempo que se distribuyan a los señores consejeros, se remitirán también a los profesores titulares, suplentes y encargado de curso, al centro de estudiantes y a los centros de agronomía y veterinaria.

"Encárgase el pro secretario de cumplir desde la fecha la presente resolución."

EXAMENES

Han sido citadas para hoy en esta Facultad las siguientes mesas examinadoras:

Agronomía: física, mecánica 1º; zootecnia 2.º y 3.º e industrias agrícolas de 4º año.

Veterinaria: histología; terapéutica; zootecnia de 3.º y obstetricia.

AMPLIACION DEL JARDIN BOTANICO

Después de varios considerandos, el decano de esta Facultad, doctor Cárcano, dictó ayer la siguiente resolución sobre ampliación del jardín botánico del instituto:

"Destínase al terreno ubicado al Este del edificio del decanato, para ampliación del Jardín Botánico.

"La instalación deberá verificarse conforme al plano e instrucciones del profesor de botánica, y comprenderá por lo menos las siguientes colecciones:

"Colección de plantas forrajeras, en el mayor número posible; plantas medicinales; plantas tóxicas; plantas industriales (textiles, tintóreas); plantas xerófilas, halófilas, saxófilas, acuáticas, etcétera, interesantes para la geografía botánica; colecciones filogenéticas (híbridos, series de variedades de las mismas especies, etcétera); construcción de una pileta para la colección de plantas acuáticas; construcción de un invernáculo para la colección de plantas de abrigo; formación de un "arboretrum", es decir, una colección de plantas forestales, cuya realización estará a cargo del profesor de silvicultura; el administrador de la granja y estación agronómica, procederá a ejecutar inmediatamente la presente resolución, de acuerdo con las indicaciones de los profesores de botánica y silvicultura, y procediendo a vigilar las obras y construirlas por administración de conformidad a las disposiciones de la ordenanza de la universidad sobre la materia."

Facultad de Filosofía y Letras

EXAMENES

Han sido citadas en esta Facultad las siguientes mesas examinadoras:

Hoy, a las 17, literatura castellana; ciencia de la educación, biología, historia de la filosofía, introducción a la filosofía y antropología.

Mañana, a las 17, griego I, griego II, literatura griega, geografía física y humana, psicología II, crítica y práctica pedagógicas y literaturas de Europa Meridional.

Para pasado mañana, a las 17, latín IV y literatura latina.

CONCURSO

Vencerá mañana a las 19 el plazo fijado para la inscripción en el concurso para la provisión de las cátedras titulares de historia americana y de historia argentina.

Facultad de Ciencias Económicas

EXAMENES

Se reunirán hoy, a las 18, en esta Facultad las siguientes mesas examinadoras:

Legislación comercial (segunda parte) y legislación consular.

La reunión de la mesa examinadora de historia del comercio, que debía efectuarse hoy, ha sido aplazada para mañana, a las 18.

INFORMACION GENERAL DE LAS PROVINCIAS Y TERRITORIOS NACIONALES

CASOS DE TIFUS EXANTEMATICO

Precauciones adoptadas

Salta, noviembre 28—La fiebre petequial o tifus exantemático, que en 1920 asoló los valles calchaquíes, parece que de nuevo insinúa su presencia, y esta vez en esta capital.

Requeridos los servicios profesionales de un médico en una casa de la calle Mendoza, donde se encontraba un enfermo que había venido de Perico del Carmen, provincia de Jujuy, fué avisado también el director de la Asistencia Pública por cuanto el caso presentaba todos los caracteres de la enfermedad antes mencionada.

Se procedió en seguida al aislamiento de la casa y se adoptaron otras medidas precaucionales.

Jujuy, noviembre 28—Las autoridades sanitarias se encuentran alarmadas porque parece que una persona de nacionalidad árabe, que falleció hace dos días en la estación Perico, estaba atacada de tifus exantemático.

Sin embargo, no se ha podido comprobar el caso de un modo indudable, porque la familia del extinto no permite efectuar la autopsia del cadáver.

Con tal motivo se han adoptado medidas precaucionales.

TUCUMAN

INTERVENCION NACIONAL

GESTIONES DEL EX GOBERNADOR

LAS LETRAS RENOVADAS

Demostración al comisionado

Ayer por la tarde, el señor Octaviano S. Vera, ex gobernador de la provincia, por segunda vez desde su llegada a Buenos Aires, fué recibido en audiencia por el Presidente de la Nación, doctor Alvear.

El señor Vera nos dijo anoche que, [illegible] conversado con el doctor Alvear [illegible] exponerle detalladamente cuál era [illegible] su criterio la verdadera situación [illegible] política de su provincia [illegible] como así mismo el estado electoral de la misma para la próxima lucha comicial.

Según el señor Vera, el doctor Alvear le prometió ocuparse con preferencia de la situación de Tucumán y además proyectó que se convocaría a elecciones para el próximo mes de marzo, y se daría amplias garantías a todos los partidos que se presenten a disputar el triunfo en los comicios.

Tucumán, noviembre 28—Con motivo de la actitud del comisionado federal renovando las obligaciones de créditos contraídas por el gobierno caduco, y que han vencido en estos últimos días, el comercio mayorista de la plaza, afectado por esos documentos que suscribió sobre futuros impuestos, ha resuelto tributar una demostración de simpatía al interventor doctor Luis R. Gondra.

A tal objeto los comerciantes se reunirán mañana a las 10 en la Bolsa de Comercio para concurrir en corporación a la casa de gobierno y presentar sus saludos al delegado federal.

EL PAGO DE LA CONTRIBUCION DIRECTA

Resolución en un caso particular

Tucumán, noviembre 28 — Los representantes de la Compañía Bella Vista se presentaron por nota al interventor nacional, manifestando que tenían urgencia en protocolizar el título de trasferencia de la propiedad de sus bienes en los departamentos de Famaillá, Leales y Chicligasta, pero que la Dirección de Rentas no podía expedir esos certificados correspondientes al pago de la contribución del corriente año en razón de que, según dicen, los padrones definitivos aún no están aprobados.

El interventor, al resolver el asunto, establece que los padrones preparados por la sección Valuación de la Dirección de Rentas están aprobados por decreto del 8 de agosto de este año, pero teniendo en cuenta que los representantes de la Compañía Bella Vista tienen pendientes algunas reclamaciones ante el jurado respectivo y en vista de la notoria responsabilidad de la compañía, autoriza el pago de la contribución directa de este año por los padrones de 1922, bajo caución juratoria de abonar la diferencia que resultare después de resueltos los expedientes de la compañía, que estudia el jurado.

La intervención piensa adoptar una medida general para lograr así el pago de la contribución por este año, que aun no se ha hecho en su mayor parte. Este solo arreglo importa un ingreso de más de 100.000 pesos en la tesorería de la provincia y en las condiciones de la Compañía Bella Vista se encuentran muchos otros grandes contribuyentes.

EN FAVOR DE LOS HOSPITALES

Resultados de una colecta

Tucumán, noviembre 28 — Se apersonó esta mañana al interventor de la municipalidad de la capital, una comisión compuesta por los señores Gregorio Cabeza, Juan Perea N. Villafañe, Casimiro Alonso, Elías Pip y José Acuña en representación del Centro Gremial de Almacenes Mayoristas, con objeto de poner en conocimiento de este funcionario el resultado obtenido en la colecta que se realizara entre el comercio de esta plaza en favor de los hospitales.

Expresaron las citadas personas que el total de la colecta alcanza a 8.000 pesos. El señor Martínez agradeció a sus visitantes que dicho dinero fuera invertido directamente en favor de los referidos establecimientos, comprando todo aquello más indispensable, y agradeció, de paso, las gestiones de los comerciantes.

La comisión citada se entrevistará con los administradores de los hospitales Zenón J. Santillán y Padilla, con objeto de invertir en favor de esos establecimientos la suma recolectada.

El doctor José Frías Silva ha dispuesto enviar la suma de 300 pesos mensuales, en carácter permanente, para contribuir al mejoramiento de los hospitales y, teniendo en cuenta la crítica situación actual de los mismos, ha adelantado el importe de tres meses de dicha contribución.

FALSIFICACION DE VALORES FISCALES

Tucumán, noviembre 28 — Ha sido descubierta una importante falsificación de valores fiscales, de la que tuvo noticia el director de rentas, quien lo comunicó, inmediatamente, a la policía, la que tiene ya dos detenidos, ambos, circuladores de los valores correspondientes de los impuestos al consumo.

SAN JUAN

IMPUESTO TERRITORIAL

Proyecto del Poder Ejecutivo

MENSAJE ENVIADO A LA LEGISLATURA

San Juan, noviembre 28—El Poder Ejecutivo ha enviado a la legislatura un proyecto de ley por el que crea el impuesto territorial.

Dicho decreto, que fué acompañado por un extenso mensaje, dice, entre otras cosas, lo siguiente:

Cuando el partido que dió origen a este gobierno expresó sus postulados en el Llano, con la base de un programa concreto, puso entre ellos el de la reforma del sistema tributario, al que ha considerado y considera anacrónico este gobierno, por las razones que irá desenvolviendo, a medida que patentiza las bondades del proyecto de ley que se adjunta.

Dentro del mecanismo funcional de gobierno es acaso la tarea más compleja y delicada el estudio de las fuentes de recursos necesarios para cubrir las erogaciones de su presupuesto. Y es obvio que para ello debe tenerse en cuenta el medio en que actúa y su capacidad contributiva para resolver el problema dentro de los límites de una más o menos perfecta equidad.

Este gobierno aspira, como lo aconseja la moderna ciencia financiera, a ir eliminando paulatinamente los impuestos a los consumos, para aferrarse a las imposiciones directas, que estén en consonancia con la capacidad de pago y capital del contribuyente.

No necesito puntualizar que el impuesto territorial es de origen remoto, porque el elemento tierra ha sido siempre el que ha estado en mejores condiciones para contribuir a la fijación y mantenimiento del Estado.

Como la legislatura verá al hacer el estudio correspondiente, se establece en los artículos 1, 2 y 3 el tiempo en que el Poder Ejecutivo debe practicar cada nueva valuación, las autoridades que intervendrán en cada departamento y la autoridad central que dirigirá todo el mecanismo de la valuación.

En los artículos 4 y 5 se establece la forma de la valuación, que deberá ser hecha por el propietario, es decir, al igual que en la ley de Entre Ríos, se establece una autoestimación del valor del predio por parte de su tenedor.

En el artículo 5 radica el principio material sobre el cual se basamenta toda la armazón de esta ley, ya que él anuncia que no se tendrán en cuenta para fijar el valor de la tierra, las mejoras consistentes en edificios, construcciones y plantíos, limitándose para determinarlo, el justiprecio de la tierra.

El Poder Ejecutivo no es enemigo en principio de mantener el régimen actual de legislación; referente a la propiedad privada, porque considera que es uno de los medios de mantener latente el espíritu de iniciativa y el acicate necesario para el hombre para formar un patrimonio; pero sin llegar al abuso que ha engendrado la existencia del latifundismo.

Y por eso, porque quiere romper los arcaicos moldes de los grandes terratenientes, moldes de vida y moldes de acción, condensa en los artículos 12, 13 y 14 otro principio doctrinario, cual es el de la expropiación por parte del Estado de aquellos predios o fincas cuya estimación del valor por parte de su dueño fuera irreal, baja y con vistas a fraudulenta, y siempre que así lo estimaren los jurados departamental y central.

El artículo 18 es complementario de los ya citados, así como los 19 y 20 que facultan al Poder Ejecutivo para hacer uso del crédito en el sentido de procurarse las cantidades indispensables para pagar las expropiaciones y la forma en que pagará los predios expropiados al esfuerzo sano de la colectividad. Y es oportuno traer a colación las palabras que pronunciara el ministro inglés Mr. Churchill el año 1909, en ocasión en que se debatía el problema de la tierra: "No basta al Estado ver "cuánto" posee el ciudadano, sino "cómo" posee".

VINOS DE TRASLADO

Descenso en los precios

San Juan, noviembre 28 — La situación gubernativa actual ha influído desfavorablemente en el comercio de vinos de traslado. Según las operaciones hechas en estos últimos días, los precios han descendido dos y tres centavos por litro.

Por otra parte, en los compradores se nota una tendencia optimista, lo que aparece como perspectiva halagüeña, tanto más si se tiene en cuenta que todo es resultado de desconfianzas y recelos de los capitalistas y exportadores, respecto a la futura orientación económica del gobierno.

Personas interesadas en el retiro de letras de tesorería piden a la Liga de Defensa Comercial que se dirija al Ejecutivo nacional y al Congreso de la Nación, apoyando y aplaudiendo el proyecto de aquél sobre el retiro de letras de tesorería en las provincias.

EL FERROCARRIL A JACHAL

Aprobación de un proyecto

Respecto a la construcción del ramal férreo de San Juan a Jachal, el Poder Ejecutivo dictó un decreto por el cual se aprueba el presupuesto de 992.338.04 pesos, relativo a aquella obra.

En los considerandos se dice, que tal presupuesto, planos y memoria descriptiva correspondientes, relativos a la parte en ejecución del ramal de San Juan a Jachal, comprendida entre los kilómetros 0 (estación Coll y 14, y en atención a que la documentación de referencia ha sido proyectada de acuerdo con el trazado aprobado por decreto de enero 19 de 1916, como asimismo a lo manifestado por la dirección general de ferrocarriles, según la cual no hay inconvenientes para que aquélla se apruebe, se resuelve aprobar dicho presupuesto.

INTERVENCION EN MUNICIPALIDADES

San Juan, noviembre 28 — Se asegura que las municipalidades intervenidas, previa una protesta ante escribano público, van a dirigirse al Congreso de la Nación solicitando la intervención nacional en esta provincia, basadas en el artículo 5º de la Constitución, que es claro y terminante al respecto.

Se alegará como principio básico la mala constitución del Senado de la provincia, y la municipalidad de Albardón argumentará también que su intervención ha sido sancionada violando abiertamente una prescripción de la Constitución provincial, que dice "que todo proyecto de ley rechazado en un período, no puede ser tratado nuevamente durante el mismo".

LA PRISION DE DOS PERIODISTAS

San Juan, noviembre 28 — El fiscal en lo civil doctor Rubén D. Sarmiento, encargado de la fiscalía del crimen, se inhibió en el incidente por sobreseimiento, planteado en favor del periodista Domingo A. Elizondo, alegando haber vertido opinión al respecto.

Los autos fueron pasados a despacho del juez doctor Moreno, para que designe al letrado que ha de reemplazar al fiscal que se excusa de entender.

MENDOZA

CAMARA DE DIPUTADOS

Subvención a la Dirección de Escuelas

PROYECTO PRESENTADO

Mendoza, noviembre 28 — Se ha dado entrada en la Cámara de Diputados de la provincia a un proyecto de ley en el cual se dispone que la subvención que el presupuesto acuerda a la dirección general de escuelas, de conformidad a disposiciones del artículo 213, inciso 8º, de la Constitución provincial, se hará efectiva, tomando su importe del producto del impuesto al vino.

Dentro de los impuestos que, en cualquier tiempo y bajo cualquier denominación rijan sobre el vino, fija en 75 centavos por hectolitro la proporción que de dicho gravamen corresponderá como mínimo a la dirección de escuelas.

El proyecto dispone también que esa proporción deberá aumentarse por decreto del Poder Ejecutivo cuando ella no alcanzara a cubrir el 20 por ciento de las rentas generales de la provincia.

La parte del impuesto al vino que se afecta con destino al erario escolar se cobraría en moneda nacional.

Las receptorías de rentas de los departamentos, y la contaduría general de la capital entregarían directamente estos fondos a la tesorería de la dirección de escuelas por lo menos cada 8 días, debiendo hacerse el pago de los sueldos a los maestros en moneda nacional.

Mendoza, noviembre 28 — Por falta de quórum, no se reunió hoy la Cámara de Diputados.

SESION DEL SENADO

Mendoza, noviembre 28 — En la sesión celebrada hoy por el Senado se aprobó el despacho de la comisión de hacienda en el proyecto de interpelación al ministro de Hacienda, formulado por el senador Godoy.

Por esa minuta se fija la sesión de pasado mañana a fin de que el ministro concurra al seno de la Cámara para informar sobre las irregularidades descubiertas recientemente en el Crédito Público, y en algunas sucursales del Banco de la Provincia.

Vías del ferrocarril al Pacífico en Mendoza

San Rafael, noviembre 28 — Hemos tenido la visita del ingeniero S. E. Burrows, representante del ferrocarril al Pacífico, en Mendoza y del superintendente de tráfico, Stephenson, con quienes hablé detenidamente.

Entre otras cosas, conversamos del levantamiento de las vías de ese ferrocarril, desde la calle Pedro Molina hasta la de Las Heras, en Mendoza, para hacer llegar los trenes a la estación por vía subterránea.

La cosa parece muy sencilla para los que piden eso—dicen los nombrados—pero esa obra costaría cerca de un millón de libras esterlinas y tal desembolso le restaría recursos a la empresa para construir otras obras más productivas, cual sería, entre ellas, las de nuestro circuito.

El señor Burrows me dijo que todos los peligros que pueden suponer los actuales pasos a nivel podrían suprimirse, construyendo otros subterráneos en las calles Colón, Sarmiento y Las Heras, y estos costarían aproximadamente unas 50.000 libras.

Necesidad de una banda de músicos en San Rafael

San Rafael, noviembre 28 — A pesar de la importancia alcanzada por esta ciudad, nuestra municipalidad ha descuidado la formación de una banda de músicos.

Es verdad que la del regimiento 7º de caballería, destacado en Cuadro Nacional, ameniza nuestras tardes haciéndose oir en la plaza San Martín, pero esto no justifica que el municipio no tenga una propia.

Sería de desear que nuestros ediles trataran de llenar este vacío, muy sentido por los amantes de la buena música, que son muchos en San Rafael.

Nuevo director general de salubridad

Mendoza, noviembre 28 — El ministro de Gobierno, señor Saa Zarandón, a cargo, interinamente, de la cartera de Industrias y Obras Públicas, puso hoy en posesión del cargo al nuevo director general de Salubridad, doctor Bernardo Ferreyra.

En el acto se pronunciaron los discursos de práctica.

La clausura del Mercado Central

Mendoza, noviembre 28 — Los inquilinos y puesteros del Mercado Central, cuya clausura está decretada por las autoridades municipales, enviaron ayer al intendente una nota para reclamar de esa medida, que juzgan perjudicial a sus intereses.

Afirman los solicitantes que no hay necesidad de clausurar el mercado y que el local que se piensa habilitar, no reune las debidas condiciones de seguridad e higiene.

Noticias sociales

Mendoza, noviembre 28 — Se ausentaron para esa capital los señor Francisco Moyano su señora Rosa Arenas, el doctor Enrique Sojo y el señor Abelardo Capdevila.

—Procedente de ésa llegó el doctor Mario Arenas.

SANTIAGO DEL ESTERO

CONCEJO DELIBERANTE

ORDENANZAS VETADAS

Insistencia de la corporación

Santiago del Estero, noviembre 28—El concejo deliberante insistió en la ordenanza sancionada anteriormente, sobre compra de un automóvil camión para riego de esta ciudad, en 31.000 pesos, la cual fué vetada por el intendente municipal.

No han ejercido influencia sobre el criterio del concejo, las razones que el intendente tuvo como fundamento para vetar esa ordenanza.

También resolvió insistir en la petición hecha ya sobre la prórroga de sesiones extraordinarias durante el mes de diciembre, que fué denegada por el intendente.

Este pedido lo apoyó el concejo, basado en que existen muchos asuntos que quedarían sin sanción en el caso de que no continuara funcionando. Entre ellos figuran las denuncias que se han hecho por intermedio de la prensa contra el interdente, que esa corporación cree su deber que es necesario aclarar en salvaguardia de sus prestigios y de los intereses municipales.

DENUNCIAS CONTRA EL INTENDENTE

Se solicita una investigación

NOTA DEL FUNCIONARIO AL CONCEJO

Santiago del Estero, noviembre 28 — El intendente de esta capital, señor Pedro R. González, ante las denuncias formuladas por algunos diarios locales sobre irregularidades administrativas cometidas en la municipalidad, se ha dirigido al concejo deliberante manifestando que considera necesario dar una explicación al público sobre el particular, al mismo tiempo que ello serviría de satisfacción propia para él y sus colaboradores.

Pide, al efecto, que se practique una amplia investigación para esclarecer los hechos denunciados y deslindar las responsabilidades del caso, a cuyo objeto solicita del concejo que designe una comisión encargada de efectuar las averiguaciones correspondientes.

Termina la nota del intendente diciendo que pone a disposición del concejo su renuncia indeclinable del cargo, para el caso de que resultaran exactas las irregularidades denunciadas.

LA REFECCION DE ACERAS

Medida mal recibida

Santiago del Estero, noviembre 28—Se comenta desfavorablemente la resolución adoptada por el concejo deliberante, mediante la cual se obliga a los propietarios de inmuebles, comprendidos dentro del radio del municipio, a reconstruir las aceras que se hallan en mal estado.

Lo censurable de la cuestión se encuentra en el hecho de que las aceras fueron construídas hace unos 6 años por cuenta de los mismos propietarios, cuando, con motivo de las obras de pavimentación realizadas con posterioridad, se destruyeron, por lo cual se votó una ley suministrando recursos para su refección, con el concepto de que era injusto obligar los propietarios a efectuar nuevamente el mismo gasto. No obstante la aprobación de esa ley, el concejo deliberante resuelve ahora la medida de que he informado.

ESTABLECIMIENTO DE UN SERVICIO AERONAUTICO

Santiago del Estero, noviembre 28—El Aero Club de ésta dispondrá en breve de tres aeroplanos, con los cuales tiene el propósito de establecer servicios de correspondencia y pasajeros en el territorio de la provincia.

Con tal fin, procederá al arreglo de campos de descenso en distintos puntos de la provincia, en terrenos que le han sido donados.

IRREGULARIDAD EN LA CARCEL

Santiago del Estero, noviembre 28—Según el diario "El Liberal", con motivo de la muerte del procesado Rafael Corvalán, ocurrida en la cárcel, asunto del que se ocupó LA PRENSA, se ha puesto de manifiesto una vieja irregularidad en ese establecimiento, consistente en acordar permisos a los presos para salir a la calle, a determinadas horas. Estos permisos se otorgaban aún a los reclusos por hechos muy graves.

Tal anormalidad, la vienen denunciando los diarios hace tiempo, y no obstante los peligros que implica acordar a los penados esas franquicias antilegales, la policía no adopta [illegible]

EL ACTO POLITICO DEL DOMINGO

Santiago del Estero, noviembre 28—En el local de la junta electoral continúan recibiéndose las urnas del acto político efectuado el domingo próximo pasado.

Reproducción de artículos de LA PRENSA

Santiago del Estero, noviembre 28—Varios diarios locales han reproducido en su sección telegráfica los conceptos vertidos por LA PRENSA, sobre la renuncia del Ministro del Interior, doctor Matienzo.

Santiago del Estero, noviembre 28—El diario "El Liberal" trascribe en su sección telegráfica, el artículo de LA PRENSA sobre los comicios realizados el domingo en esta provincia, cuyos términos se comentan favorablemente.

CORRIENTES

CAMARA DE SENADORES

Asuntos aprobados

Corrientes, noviembre 28 — Bajo la presidencia del señor Erasmo Martínez y con la asistencia de 9 de sus miembros, realizó sesión ayer la Cámara de Senadores.

Fueron aprobados los siguientes asuntos:

Acordar por una sola vez al Instituto de Previsión Social la suma de 3.000 pesos destinados a la terminación de las obras domiciliarias del mismo.

Autorizar al Poder Ejecutivo para vender al señor Antolín Aquino lotes de las chacras de la colonia San Carlos, en el departamento Ituzaingó, con una extensión total de 193 hectáreas, bajo la expresa condición de cumplir estrictamente las condiciones de la ley de colonización y plantar como mínimo 30.000 plantas de yerba mate en el término de tres años.

Autorizar al Poder Ejecutivo para reforzar con la suma de 20.000 pesos la partida destinada, por ley del 10 de julio de 1922, para los trabajos de reorganización del sistema de contabilidad de la provincia.

Estos proyectos fueron informados respectivamente por los senadores Solari, Benítez y Gómez.

Se trató igualmente el proyecto remitido por el Poder Ejecutivo, autorizándolo a invertir en obras públicas el saldo de letra de consolidación, cuya emisión está autorizada por la ley número 381, que no se hubiere usado en el pago de los créditos pendientes contra el fisco provincial.

Por moción del senador Gómez se resolvió postergar la consideración del asunto hasta la sesión de mañana, a la que se deberá invitar al ministro Bermúdez.

PRESUPUESTO PARA 1924

Censuras de un diario

Corrientes, noviembre 28 — El diario "El Pueblo" ha publicado un artículo en el que se ocupa del hecho de que las Cámaras legislativas no hayan aprobado el presupuesto de gasto y recursos para el año próximo, lo que hará que rija el presupuesto del año 1922, que ya estuvo en vigor el año en curso.

El mencionado artículo termina diciendo lo siguiente:

Por lo que respecta al Senado, debemos decir que ha cumplido con sus deberes, estudiando y aprobando la ley respectiva; pero el obstáculo lo presenta la Cámara de Diputados, que no se reune desde hace varios días, habiendo comenzado a ausentarse sus miembros, como obedeciendo a propósitos preconcebidos.

CATAMARCA

EL SEÑOR MADUEÑO EN BUENOS AIRES

Gestiones que realizará

Ayer por la mañana llegó a Buenos Aires el gobernador electo de la provincia, señor Agustín Madueño, quien realiza su viaje con el fin de activar diversas gestiones ante el gobierno nacional, en beneficio de su provincia.

En una conversación que mantuvimos anoche con el señor Madueño, nos manifestó que por ahora las gestiones que hará ante el gobierno federal se relacionan con las obras del dique de La Puerta, en el departamento de Ambato; obras de canales en Chumbicha, de una extensión de 4 kilómetros, con lo cual la población podrá intensificar el cultivo de tomates y uva; perforaciones para buscar agua para la población de La Paz y Alto Santa Rosa, y la construcción de algunos caminos.

Con la realización de estas obras, el gobernador electo se propone proporcionar trabajo a la población y hacer posible el regreso a la provincia de varios miles de catamarqueños, que desde hace mucho tiempo han emigrado a las provincias de Tucumán, Santiago del Estero y La Rioja, con el sólo fin de mejorar su situación, por falta de trabajo en su provincia.

Hoy por la tarde el señor Madueño será recibido en audiencia por el Presidente, a quien expondrá las necesidades de su provincia.

Los comicios municipales del domingo

Catamarca, noviembre 28 — Un abogado de ésta ha iniciado una propaganda en el sentido de que se forme una lista independiente para disputar las elecciones de concejales municipales al situacionismo.

Según se sabe, las elecciones de referencia se realizarán el domingo próximo.

El local de la Biblioteca Provincial

Catamarca, noviembre 28 — El local que ocupa la Biblioteca Provincial, no puede ser más inadecuado. Consta de un salón donde están los armarios y mesas, y una sola pieza para el público, en la que a veces, se reunen hasta 15 lectores, contraviniéndose reglas elementales de higiene, por insuficiente aeración y falta de ventanas y claraboyas.

Las oficinas de correos

Catamarca, noviembre 28 — Se verá con agrado que la dirección general active los trámites para la traslación de las oficinas de Correos y Telégrafos, de esta ciudad, tanto más ahora que se entra en el período de fuertes calores.

SAN LUIS

DECRETO DE EXAMENES Y PROMOCIONES

Petición de los estudiantes

San Luis, noviembre 28—Los alumnos del colegio nacional han enviado al Ministro de Instrucción Pública una nota para pedirle la reconsideración de los artículos 3 y 42 del decreto del Poder Ejecutivo de fecha 30 de octubre del corriente año.

En el mencionado decreto sobre exámenes y promociones se establece, en los artículos citados, que para eximirse del examen oral se debe obtener por lo menos, un promedio de 7,75 en los 4 bimestres y una clasificación de 8 puntos en el examen oral.

Consideran los estudiantes que este sistema de promoción resulta deficiente en la práctica, pues carece del principio de equidad que debe primar en la enseñanza.

Los peticionantes exponen el caso de que un alumno que obtiene un término medio en los bimestres de 10 puntos y una clasificación en el examen escrito de 7 puntos, según el decreto referido debe rendir la prueba oral, mientras que el que obtiene 8 puntos de promedio en los bimestres y 8 puntos en el examen escrito, se exime del oral, creando una situación injusta, por cuanto el primero, tiene un promedio en ambas clasificaciones del 8,50, mientras el segundo, de 8 puntos solamente. Es decir, que, con un promedio menor, se exime de la prueba oral, que debe rendir el que tiene un promedio mayor.

Fiesta escolar

San Luis, noviembre 28 — En el colegio San Luis Gonzaga, se efectuó hoy una fiesta en la que se repartieron premios. También hubo una exposición de trabajos escolares.

Proyecto de presupuesto para 1924

San Luis, noviembre 28 — El Poder Ejecutivo ha resuelto retirar de la legislatura el proyecto de presupuesto para 1924, con objeto de introducir en él algunas modificaciones.

Robo de una tropilla de caballos

Anchorena, noviembre 28—Al vecino Vicente Galván le robaron una tropilla de caballos.

A la policía no le fué posible recuperar los animales robados, así como tampoco detener a los autores del hecho, por haberse internado éstos en el territorio de la Pampa.

Riña sangrienta en Anchorena

Anchorena, noviembre 28—Se tomaron en pelea Sixto Villegas y N. López.

A consecuencia de la refriega, el primero resultó muerto y el otro herido.

CORDOBA

(De nuestra sucursal)

NOTICIAS SOCIALES

Córdoba, noviembre 28 — En la iglesia del Buen Pastor, fué bendecida hoy la unión matrimonial de la señorita Celia Payer con el señor Mansueto Donatti. Apadrinaron la ceremonia nupcial, por parte de la novia, la señora Alicia Peyer de García y el señor Antonio Payer, y por parte del contrayente, la señora Angela Valente de Donatti y el señor José Donatti.

En el acto civil testificaron las actas, los señores Francisco Dossat, Claro J. García e ingeniero Félix T. Garzón, por parte de la novia; y por el novio, los señores, doctor Angel Robosolán, Juan Valente y Alfredo Donatti.

—En la capilla del palacio episcopal, se realizó esta tarde la boda de la señorita Julia Amparo Carranza con el señor Manuel N. Rodríguez. En la ceremonia religiosa, fueron padrinos por parte de la novia, la señora Lola Navarro de Carranza señorita Carlina Carranza y el señor Mauricio Carranza; y por el novio, la señora Patricia María de Rodríguez y el ingeniero Manuel López Sánchez.

Las actas civiles, fueron suscriptas por los señores Nimio de Anquín, Juan C. Alvarez Igarzábal y Rodolfo Loza, por parte de la contrayente; y por los doctores Lisardo Novillo Saravia, Manuel García Fauvré y el señor Alvaro L. Giraud, por el novio.

Después de la ceremonia, en la residencia de la familia de la contrayente, se efectuó una lucida recepción.

—También en el palacio episcopal, fué consagrado hoy el enlace de la señorita María Rosa Novillo con el señor Julio Faucone Santillán. Fueron padrinos, los señores doctor Raúl Ríos Carranza y Emilio E. Centeno y madrinas, las señoras Carmen Novillo de Novillo y Virginia Santillán de Falcone.

En el contrato civil, fueron testigos, por parte de la novia, los señores Emiliano Oliva y David Robledo, y por el novio, los señores Manuel S. Centeno y José Infante.

Córdoba, noviembre 28 — Propiciado por la esposa del cónsul de Italia, en esta ciudad, señora Marinet Maffe, y por las señoritas Elena Moroni, María de la Paz Cremades e Ida Pavesse, se realizará el sábado próximo un te, en los salones del Círculo Italiano, en obsequio de la señora Ana Binel de Mazzi y la señorita Ida Payer. Motiva esta demostración, el próximo viaje que emprenderán a Italia la señora de Mazzi y la señorita Payer.

La Cumbre, noviembre 28 — Revistió lucidas proporciones, el baile realizado en los salones del Cruz Chica Hotel, al que concurrió un crecido núcleo de señoras y señoritas de esta villa.

Serrano, noviembre 28 — Mejorados la señora María M. de Saby y el señor Basilio Aldonza.

OBSEQUIO A LA FEDERACION UNIVERSITARIA

Córdoba, noviembre 28—El Ministro de Instrucción Pública, doctor Sagarna, ha enviado a la Federación Universitaria, en carácter de obsequio, una bandera argentina de seda.

El presidente de la Federación, señor Carlos Aguila, recibió con el obsequio la siguiente carta:

De acuerdo con un grato compromiso que contraje con el digno antecesor de usted, señor Luque, tengo el honor de enviarle una bandera argentina de seda, para que sea enarbolada en el local de la Federación Universitaria de esa ciudad.

Muy feliz me siento pensando que ese emblema sagrado de la patria será una perenne sugestión idealista para los jóvenes que estudian y trabajan en esa venerable Universidad, y un testimonio más de simpatía con que los seguiré, cualquiera que sea la posición que me toque en la vida.

Centro Empleados de Comercio

Córdoba, noviembre 28 — El Centro Empleados de Comercio ha designado sus nuevas autoridades en la siguiente forma:

Presidente, Ricardo Vismara; vicepresidente, Raimundo I.

AGRICULTURA, GANADERIA E INDUSTRIAS

LA EXPOSICION RURAL DE SALTA

Según informamos, el 18 del corriente se inauguró la 4.ª exposición agrícola-ganadera en Salta, auspiciada por la Sociedad Rural Salteña.

Este torneo del trabajo se ha realizado después de un largo período de 10 años de inacción, motivada por la crisis por que atravesó la entidad mencionada.

Vencida esa crisis, la Sociedad Rural Salteña ha entrado en un nuevo período de entusiasta resurgimiento, y de ahí que la última exposición haya alcanzado un éxito lisonjero, que hace esperar mucho más en el futuro, pues a la labor de los componentes de aquella institución se ha unido el esfuerzo de los ganaderos de la provincia.

Con esta información damos hoy los bovinos y equinos que obtuvieron los premios campeón y reservado campeón.

Por los grabados se podrá apreciar los progresos alcanzados por la ganadería del Norte, que ponen de manifiesto el interés con que trabajan los ganaderos de esa zona del país.

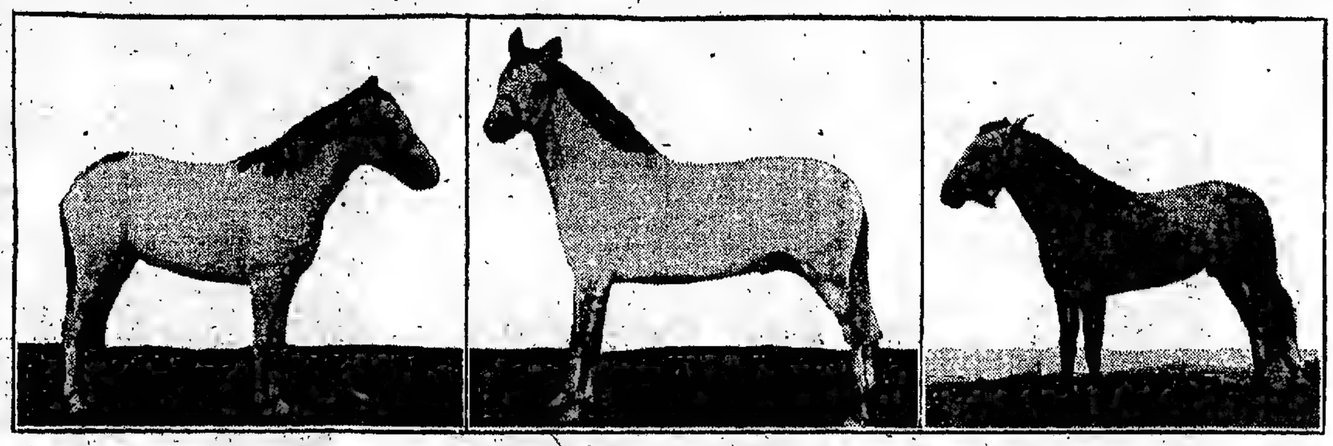

De izquierda a derecha: Raza Peruano-Andaluza. Categoría 2 años. "El Choro". Primer premio y campeón, medalla de oro. Sociedad Rural de Salta. Expositor: J. Antenor Sánchez. — Raza Peruana. Primer premio y campeón. Medalla de oro del Club 20 de Febrero. "Bienvenido". Expositor: J. Antenor Sánchez. —Raza Argentina. Primer premio y campeón. Medalla de oro. Sociedad Rural de Salta. Tordillo. Expositores: Gómez Rincón Hermanos.

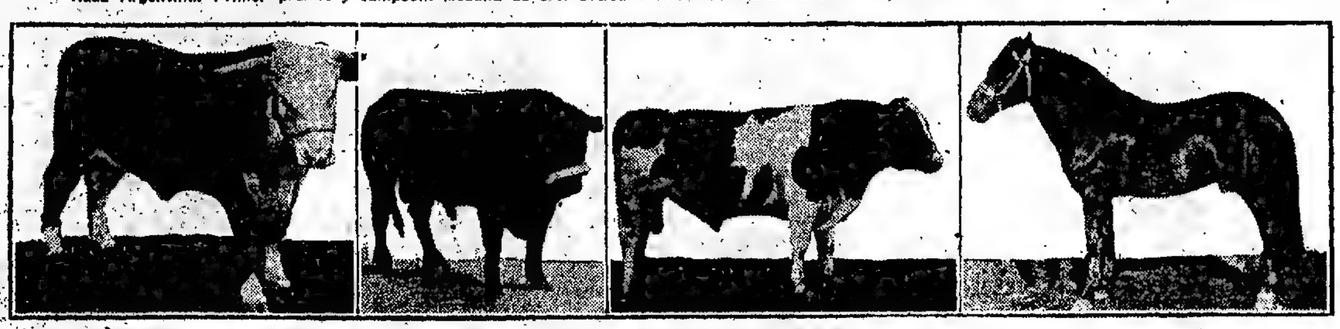

De izquierda a derecha: Raza Hereford, de "pedigree". Gran campeón, primer premio, sobre todas las razas que concurrieron a la exposición agrícola-ganadera. Medalla de oro otorgada por la Sociedad Rural Argentina. Expositor: Sucesión Frers. — Raza Aberdeen Angus, de "pedigree". Primer premio y campeón. Medalla de plata de la Sociedad Rural Argentina y Copa de los ferrocarriles del Estado. Expositores: Gómez Rincón Hermanos. — Raza Holstein, de "pedigree". Primer premio y campeón. Medalla de oro, Ministerio de Agricultura de la Nación. Expositor: Juan Arias Uriburu. — Raza Peruana. Reservado campeón. "El Payo". Expositor: Doctor Luis C. Arana.

RELACIONES DEL PODER EJECUTIVO CON LAS SOCIEDADES RURALES

A PROPOSITO DEL CASO DE SALTA

Nota del Ministro de Agricultura

En nuestra edición de ayer publicamos la nota enviada por la Confederación de Sociedades Rurales al Poder Ejecutivo, relacionada con la actitud observada por el titular de la cartera de Agricultura, en oportunidad de inaugurarse la exposición ganadera organizada por la Sociedad Rural de Salta.

El Ministro de Agricultura puso en conocimiento del primer magistrado la referida nota, y en una conferencia celebrada ayer entre ese secretario de Estado y el Presidente de la República se convino en que el primero contestaría la petición formulada por la Confederación de Sociedades Rurales, dejando claramente establecidas cuáles fueron las razones que determinaron la actitud del Poder Ejecutivo en la emergencia, y al mismo tiempo el propósito que anima al gobierno federal de mantener las relaciones más corteses y armónicas con todas las entidades que en los actos oficiales guarden el respeto y la consideración debida a los más altos funcionarios de la administración nacional.

La nota que ha dirigido el Ministro de Agricultura a la Confederación de Sociedades Rurales, dice así:

"La comunicación de esa Confederación, de fecha 24 del corriente, ha sido puesta en conocimiento del señor Presidente, quien me ha encargado de hacer saber a ustedes que el primer magistrado considera que el Ministro de Agricultura, al no asistir ni hacerse representar en la exposición de la Sociedad Rural de Salta, ha procedido como correspondía en la emergencia.

Así piensa el señor Presidente, porque entiende que el Poder Ejecutivo no puede concurrir a actos patrocinados por instituciones que, en cualquier forma, se hubieran vinculado a hechos que importen falta de respeto o desconsideración a los que tienen sobre sí la responsabilidad y el honor de representar al Estado.

Con fecha 5 de noviembre, el Ministro de Agricultura recibió una comunicación que decía así:

"El consejo directivo de la Confederación de Sociedades Rurales que representa las 43 sociedades que la componen, todas ellas con personería jurídica, en la reunión que acaba de celebrar, ha estimado que ha llegado el momento de poner en conocimiento de V. E., a los fines que correspondiera, la siguiente resolución:

"Que esta Confederación hace suyas las consideraciones que el señor delegado a la comisión asesora de ese ministerio, doctor Bartolomé Vassallo, ha expresado en su nota a V. E., que a su juicio interpretan las necesidades que a los ganaderos ha creado la situación actual."

Esta comunicación, muy comedida por cierto en sus términos, se refería a una nota, que ha sido publicada con difusión, en la que no se guardaba a los miembros del Poder Ejecutivo las mismas consideraciones, y quienes se solidarizaban con tal actitud se inhabilitaban por ese acto para continuar esa acción concordante que el señor vicepresidente considera, con justa razón, muy conveniente para los intereses generales.

El ministro no desconoce el derecho perfecto de todos y cada uno de los ganaderos en recurrir al ministerio gestionando aquellos servicios que la ley y reglamentos les acuerdan; tiene la convicción de que no se podrá concretar caso alguno de preferencia, y mucho menos, se haya desatendido a unos para favorecer a otros.

Tampoco pretende el ministro que sus opiniones y las de los funcionarios que con él colaboran sean admitidas sin observación ni control; todos, en este ministerio, están dispuestos a estudiar y reconsiderar cualquier decisión, opinión técnica o económica, no sólo en los hechos, cifras y documentos, sino también en las apreciaciones de los mismos y sus conclusiones, pero todo eso puede decirse en la forma en que se hacen los debates cultos, científicos o doctrinarios, argumentando, demostrando, comprobando, sin necesidad de preocuparse de lo que pueda haber de personal, pues esto escapa al interés público, que es lo único que debe preocupar.

Es necesario mantener el respeto a los funcionarios, no sólo por el elemental deber de consideración a los que se dedican al servicio público, sino porque, asumiendo la representación del Estado como entidad, se hiere a la base misma del principio de autoridad, al pronunciarse en términos innecesariamente duros.

Sobre este particular la apreciación está enteramente librada al criterio de quien tiene la responsabilidad del cargo, ajustándose a principios de ética social, que son generales y tan claros que no requieren mayor demostración.

Queda así bien definido que el Poder Ejecutivo mantendrá las relaciones más corteses y armónicas con todas las entidades que se ajusten a tales normas, y se verá en el caso de interrumpirlas con todas aquellas que no coincidan en estos puntos de vista esenciales.

En la esperanza de que así fijados los criterios no habrá nueva oportunidad de un desagüerdo, me es grato saludar a usted con toda consideración. — (Firmado): T. A. Le Bretón.

PRODUCTOS NACIONALES

SU IDENTIFICACION OBLIGATORIA

Petitorio de la Unión Industrial Argentina

El consejo directivo de la Unión Industrial Argentina ha presentado un extenso petitorio al Ministro de Agricultura, en el que solicita que el Poder Ejecutivo tome la intervención que le corresponde a fin de obtener la modificación de la ley sobre identificación de los productos nacionales, recientemente sancionada por el Congreso.

Expresa el referido petitorio que la aplicación de dicha ley en sus términos actuales significa vulnerar el derecho de propiedad acordado por la ley básica de marcas. Dice que los propósitos que han inspirado la ley responden a la defensa de los bien entendidos intereses del país y coinciden con la aspiración de la Unión Industrial Argentina en el sentido de que la mercadería nacional llegue al consumo público con indicación de su verdadera procedencia; pero agrega que esa ley, sancionada con tan patriótico y plausible deseo, contiene una disposición en su artículo 5.º que ataca directamente vitales intereses de la industria, y agrega al respecto:

"En efecto, esa disposición, al establecer que las marcas de fábricas nacionales, que se registren o se "reinscriban" en adelante, aun cuando sean nombres de fantasía, "no podrán llevar sino palabras de idiomas muertos o del idioma nacional, salvo que se trates de nombres de personas", impide categóricamente la renovación de aquellas que no se ajusten a estas exigencias.

La situación, pues, que el mencionado artículo 5.º crea a las industrias nacionales, altamente perjudicial para sus intereses, es también a todas luces injusta, como lo demostraremos fácilmente con el examen del siguiente caso práctico.

Un industrial del país ha registrado hace diez o más años una marca cuyo nombre es de fantasía o perteneciente a un idioma extranjero, y después de largos sacrificios y de invertir cuantiosas sumas en propaganda, consiguió acreditarla hasta lograr que esa marca, por razón de un intenso consumo, le significa en sus negocios un capital real de consideración. Promulgada la ley que comentamos, ese industrial no puede renovar su marca, por expresa prohibición del artículo 5.º de la misma. Si desea seguir expendiendo ese mismo producto, debe hacerlo bajo una marca nueva, que sólo podrá divulgar y acreditar en el público, a costa del mismo sacrificio, o más, si cabe, del que importó la difusión de la primera, en razón de la aceptación que mereció la marca que ya no puede usar.

Ante esta situación, el industrial del país no tiene otro medio de eludir ese riesgo que recurrir al arbitrio de trasladar su fábrica al extranjero, con objeto de mantener los derechos a su marca anterior, ya que procediendo de otro país, la ley facilita su circulación en todo el territorio nacional.

Si no se le permite al industrial la renovación de su marca anterior, se le impone el quebranto de su capital, sin contar que del extranjero, alguien interesado en explotar esta situación, registre en provecho propio la vieja marca abandonada y expenda al consumidor en la Argentina un producto exótico, fabricado exclusivamente para conquistar para sí un mercado, que de otro modo nunca habría podido lograr.

En cambio, si el industrial no se resigna a correr el riesgo de acreditar una nueva marca, y se decide a fabricarla en el extranjero, nos encontraríamos ante la curiosa situación de que una ley dictada para defender los intereses industriales del país lleva al resultado, verdaderamente inesperado, de fomentar el desarrollo de la industria en el exterior.

Termina el petitorio que nos ocupa solicitando que el Poder Ejecutivo tome la intervención necesaria para obtener la modificación de la ley sancionada, en el sentido de que no impida la renovación de las marcas en actividad y se limiten las disposiciones restrictivas para las nuevas.

CONCURSO DE VACAS LECHERAS

EN BALCARCE

El 9 de diciembre próximo se realizará en Balcarce un concurso de vacas lecheras, organizado por el Poder Ejecutivo de la provincia, con el concurso de la Sociedad Rural Argentina.

Tanto en la dirección de Agricultura y Ganadería de la provincia, como en la Sociedad Rural, se trabaja activamente en la organización de aquel certamen. Los interesados que deseen inscribir sus productos pueden solicitar antecedentes a aquella dependencia o a la institución citada.

PLANTAS MEDICINALES

Su cultivo en el país

La dirección general de enseñanza agrícola se propone ensayar el cultivo de diversas plantas medicinales, en la Escuela de Sacarotecnia de Tucumán, en la estación agronómica de Concordia, provincia de Entre Ríos, y en la Chacra Experimental, de Puerta de Díaz, provincia de Salta, para lo cual ha adquirido en la casa Vilmorin Andrieux, de París, una colección completa de semillas.

Una vez ensayada la adaptación de esas plantas, con resultados satisfactorios, el Ministerio de Agricultura, fomentará su cultivo en gran escala. Es esta la primera vez que en el país se realizan, con carácter amplio, ensayos con plantas de esa especie, y es de esperar que su cultivo, herborización e industrialización posterior, tendrán beneficiosas consecuencias.

Oportunamente, la dirección general de enseñanza agrícola publicará los resultados de los ensayos realizados, para que los interesados puedan tener datos precisos, como ser: área geográfica para su cultivo y toda clase de indicaciones de carácter técnico para tal fin.

Piensa también, ampliando este campo de acción, buscar la forma de poder organizar para el futuro, elementos competentes en esta clase de herborizaciones, realizando a la vez investigaciones sobre el valor medicinal de las numerosas plantas indígenas.

LA INVASION DE LANGOSTA

Informaciones oficiales

La dirección general de Agricultura y Defensa Agrícola ha recibido de sus empleados destacados en el interior del país, las siguientes informaciones sobre la invasión de langosta:

Pergamino—En los cuarteles 1.o, 3.o, 7.o y 9.o, de Pergamino, produjéronse desoves en forma diseminada.

Se ha comprobado que los desoves del cuartel 10, son de bastante consideración.

En el cuartel 5.o, de Colón, se han comprobado dichos desoves, en una superficie de 10.000 hectáreas, en partes diseminadas.

Voladora pesada, procedente del último cuartel citado, invade el cuartel 4.o del mismo partido.

Santa Fe—Procedente del NO., invadió Candioti, de capital, una manga pesada de 6 kilómetros cuadrados de extensión.

La saltona comienza a pelechar en el departamento San Javier, distritos: Colonia Francesa, Colonia Indígena, San Javier, La Brava, La California y Kilómetro 125; departamento General Obligado, distritos Florencia y El Toba de Vera.

Humboldt, de las Colonias, fué ocupado por una manga de voladora que empezó a desovar en un perímetro de 800 hectáreas.

La manga que evolucionaba en Nelson y Candioti, de la capital, se extendió.

Rafaela—Se iniciaron los nacimientos de mosquita, en el distrito Zonón Pereyra, de Castellanos, correspondientes a desoves producidos el 16 del corriente.

San Urbano—Nuevas mangas, en estado pesadas, invadieron los distritos: General Gelly, Sargento Cabral, Stephenson, J. B. Molina y Cañada Rica; procedían del Norte, muy diseminadas, ocupando 70 kilómetros de frente.

El distrito Rufino, ha sido invadido por una corriente de voladora semipesada, procedente del Norte. Se han registrado pasajes de voladora liviana, en los distritos Villa Cañas, Santa Isabel, María Teresa, Runciman y Christopherssen, con rumbo al Sur, parte de la cual se asentó en Teodolina. Se trata de voladora que terminó de asvar en las localidades del Norte.

Guadeguay—Pequeña manga semipesada, procedente del Norte, invadió el distrito San Antonio, estación Gilbert, del departamento Gualeyguaychú.

San Luis—Pasó una manga en estado pesada, con rumbo al Sur por Cochequingan, de Pedernera.

Catamarca—Procedente del Sur, se asentó en la localidad Dos Pocitos, del distrito Bañado, departamento Santa Rosa, una columna de voladora pesada.

Jujuy—A la finca Las Cañadas y otras, del distrito Pampa Blanca, departamento El Carmen, llegó una manga pesada, que comenzó a desovar inmediatamente.

Córdoba—En Costa Sacate, Pilar, Laguna Larga, Villa Rosario y Toledo, de Río 2.º; Piquillín, Río 1.º y La Puerta, de Río 1.º, y Despeñaderos y Bedo Chico, de Santa María, se generalizan los nacimientos de mosquito desde el 19 del corriente.

Río Cuarto—Iniciáronse los nacimientos de mosquitas en Berrotarán, de Río Cuarto, y Modesto Acuña, de Calamuchita, desoves del 17 de octubre.

Jovita, de General Roca, fué invadido por voladora pesada, que llegó del Norte.

(De nuestros corresponsales, por telégrafo)

Sociedad Rural de Cerealistas de Rosario

Rosario, noviembre 28 — La Sociedad Rural de Cerealistas de ésta efectuará mañana una asamblea para considerar la memoria y balance del último ejercicio, y renovar las autoridades de su mesa directiva.

DEPORTES

CARRERAS DE CABALLOS

HIPODROMO ARGENTINO

PREMIO "BUENOS AIRES"

Para disputar el premio clásico "Buenos Aires", que se correrá el sábado 8 (feriado) de diciembre, en el Hipódromo Argentino, fueron ratificados ayer los siguientes competidores: Decamps, Ordenanza, Buen Papel, Ludiflo, Obelisco y Polvorín.

VARIAS NOTICIAS

Impromptu, de la caballeriza Carapachay, dejó de estar al cuidado de Celestino Fenucci por haber sido retirado del "training".

—Juan J. Bianchi se hizo cargo de la preparación de Signorella, de la "escurie" La Tota.

—No será cuidada en lo sucesivo por B. Roncales la yegua Galette, del stud Villanueva B.

—Felipe Vázcay se hizo cargo de la preparación de los siguientes productos: Chalmars, Piriápolis y Albor, de la caballeriza J. C. G.; Silvio y La Peta, del stud Zubiaurre J. B., y Mihura y Ruiseñor, de la "escurie" Los Rosales.

—Fueron puestos al cuidado de Celestino Fenucci los potrillos siguientes: Cornilón, Vedette, Primorosa y Dunseval, los que defenderán los colores de la "escurie" Carapachay.

—Agustín Delagiovanna tomó a su cargo la preparación de los productos siguientes: Buitre, Auxilio, Azucarada y Humosa, de la caballeriza Mon Rêve; A que sí y Fisgonita, del stud El Sábalo, y Santa Cecilia de la "escurie" La Francia.

—Inglesa, Comadrona, Juez Federal y El Mudo, pertenecientes a la caballeriza Lowland Boy serán cuidados por Ambrosio Elnen. Este profesional se hizo cargo de la preparación de El Mayordomo, del stud La Coloradita.

—Telmo Míguez atenderá la preparación de Mosquita, Rivoli y Hereje, de la caballeriza J. Victorica Roca; Glocomida, de la "escurie" Capitán Boston; Palastina, del stud Irlanda, y Viejo Pillo, de la "escurie" Little Stud.

HIPODROMO DE LA PLATA

Publicamos a continuación depurado de "forfaits" el programa completo para la reunión de carreras que se realizará el domingo próximo, en el hipódromo de La Plata:

Premio "Admirable", 1.600 metros — Zircón 55 kilos, El Cachorro 55, Risker 55, San Guillermo 55, Perí Peró 55, Serpolín 55 y Buenaventura 53.

Premio "Adormecido", 1.400 metros—Olímpiada 55 kilos, Cautela 55, ¡Oh Yes! 55, Sultanita 55, Montera 55, Forastera 55, Coloración 55, Galette 55.

Premio "Afrenta", 1.400 metros — Bruant 55 kilos, Polar Wind 55, Gobierno 55, Renoir 55, Apolo 55, Michito 55, Fuego Fátuo 55, Marmión 55, Falseto 55.

Premio "Agamenón", 2.000 metros — Solferino 58 kilos, Meltoval 58, Apogeo 56, Terrón 54, Atajo 54.

Premio "Agasajo", 1.600 metros — Yelma 56 kilos, Lanzafuego 54, Marol 53, Peón 50, El Loco 49, Plal de Volcao 47, Enamorada 46, Friponnette 48, Proel 45, Armel 43, Tala 45.

Premio "Aguerrida", 1.700 metros — Rebenque 56 kilos, Open Eyes 55, Armadillo 55, Enamorada 54, Con Garbo 53, Last Bell 53, Torreón 53, Mi Paica 52, Portugal 52; Condenador 52, Oblicua 51, Boladita 50.

Premio "Almonte", 2.100 metros—Sofoón 58 kilos, Quijote 56, Sangre Fuerte 52, Motín 50, Peón 48, El Loco 47, Rapier 45, Estigia 43.

EN ROSARIO

PREMIO "HARAS ASCOT"

Rosario, noviembre 27—La reunión que se realizará el domingo próximo en el hipódromo Independencia, tendrá por base el premio clásico "Haras Ascot", sobre la distancia de 1.900 metros.

Serán de la partida los siguientes competidores: Oficial 51 kilos, con G. di Palma; Bugler 50, P. L. Grigera; Danzaco 50, J. Fernández; El Manco 48, H. Maquilla, y Pinturero 47, A. Vida.

EN MONTEVIDEO

PREMIOS "BENITO VILLANUEVA" Y "BUENOS AIRES"

Montevideo, noviembre 28 — Hoy se efectuó la declaración de "forfaits" de los premios clásicos "Benito Villanueva" y "Buenos Aires" que se disputarán en el hipódromo de Maroñas los días 13 y 20 de enero, respectivamente.

Participarán en las pruebas los siguientes competidores:

Premio "Benito Villanueva", 2.500 metros—Mamaluke 62 kilos, Tiépolo 62, Stayer II 60, Sisley 57, Suri 56, Carlos Alberto 55, Movedizo 53, Brown 52, El Cubano 50, Metropole 50, Black Beauty 49, Juventas 49, Rol de Trébe 48, Lazarillo 48, Obelisco 48, Reina 48, Para Hoy 48, Noria 48, Buen Papel 48, Pincel 48, Windsor 48, Ontal 48, Abd el Krim 48, Sans Tache 48, Brasilera 48, Carcare 48, Nácar 48, Polpodi 46, Taylor 48, Chascarrillo 48, Arlosto 48, Bolshevikl 48, Marcus 48, Gentilhome 48, Andresy 48, ¡Bigre! 48, Hirondeau 48 y Marcelaino 49.

En este premio fueron declarados "forfaits" los siguientes caballos: Mercedina 48 kilos, Don Alberto 48, Enzo 48, Tun Tun 48, Bulgo 48, Querida 48, Nikel 48, Limestrone 48, Loti 48, Menos Mal 48, Formosa 48, Souvenir 48, Gran Pashá 48 y Mayo 48.

Premio "Buenos Aires" 2.400 metros—Juventas 60 kilos, Solís 59, Obelisco 59, Noria 58, Decamps 58, Nácar 58, Luisillo 57, Grue 57, Taylor 57, Buen Papel 56, Formosa 56, Ranquelero 56, Bajazet 55, Souvenir 54, Lazarillo 54, Limestone 53, Brasilera 52, Zeus 52, Gran Pashá 52, Envite 52, Enzo 52, Reina 51, Dodge 51, Criticona 51, Rol de Trébe 51, Gentilhome 49, Loti 49, Casual 49, Onomarco 48, Miss Grey 48, Mayo 48, y Querida 48.

En este clásico no participarán, por haber sido declarados "forfaits", los siguientes productos: De Valera 52 kilos, Mercedina 51, Bingo 49, Otman 49, Río de la Plata 48, Quelques Fleurs 48 y Decampa 58.

—Grue y Dinazarda, que intervendrán en algunas pruebas a disputarse en este hipódromo durante el mes de enero próximo, serán embarcados para ésta en el trascurso de la próxima semana.

—Se asegura que Buen Papel y Luisillo no cumplirán sus compromisos en las pruebas en las cuales han sido inscriptos.

—Aun no ha sido resuelta en forma definitiva la presencia de Mameluke en el premio Internacional.

FOOTBALL

ASOCIACION ARGENTINA DE FOOTBALL

Final del campeonato sudamericano

LA ASOCIACION ARGENTINA DE FOOTBALL FLETARA EL SABADO UN VAPOR ESPECIAL.

En su reunión de anoche, los miembros del consejo superior de la Asociación Argentina de Football, en vista de los insistentes pedidos que se formularon en tal sentido, resolvió fletar el sábado próximo un vapor especial para Montevideo, con objeto de que los aficionados de ésta puedan presenciar el último encuentro correspondiente al campeonato sudamericano de football, que debe jugarse el domingo entre uruguayos y argentinos, en el Parque Central, de Montevideo.

El vapor contratado por la citada institución es el "Artigas", que saldrá de la dársena Sur el sábado a las 22 y regresará de la vecina orilla el domingo por la noche, arribando a nuestro puerto el lunes a las 8.

Se ha fijado en pesos 26 el importe del pasaje de ida y vuelta, limitándose el número de los mismos de acuerdo con las condiciones establecidas con los armadores.

Los interesados deben solicitar su pasaje en la secretaría de la Asociación Argentina de Football, Suipacha 1069, de 9 a 12 y de 14 a 21.

PARTIDO INTERNACIONAL CON LOS BRASILEÑOS

En el vapor de la carrera llegarán mañana los componentes del equipo internacional brasileño que participó en el Campeonato Sudamericano de Montevideo y cuyo partido final se jugará el domingo entre argentinos y uruguayos.

Los visitantes jugarán en esta capital dos partidos internacionales contra equipos de la institución, uno de ellos, por la disputa de la copa Roca.

En el partido que se jugará el domingo en el estadio del Club Sportivo Barracas, el cuadro brasileño formará del constituido: Nelson; Pennaforte y Alemao; Dino, Hermógenes y Mica; Paschoal, Zezé, Nilo, Mario y Amaro.

Los huéspedes serán agasajados por las autoridades de la Asociación Argentina, incluyéndose en el programa de fiestas una excursión fluvial y almuerzo en el Tigre, recorrido en lancha del puerto de esta capital, baile en el Club San Fernando, fiesta en su honor en el Club Sportivo Barracas y visitas al Jardín Zoológico y otros paseos públicos.

ASOCIACION AMATEURS DE FOOTBALL

DIVERSAS RESOLUCIONES

En su reunión de ayer el consejo directivo de la Asociación Amateurs de Football adoptó entre otras, las siguientes resoluciones:

PARTIDOS PARA EL DOMINGO

Se postergaron todos los partidos de las divisiones primera y reserva que el "fixture" anunciaba para el próximo domingo.

ENCUENTRO INTERNACIONAL AMISTOSO

En la cancha que el Club River Plate posee en la avenida Alvear y Tagle se jugará el domingo un partido internacional amistoso contra el cuadro de la Asociación de Football de Chile, habiéndose designado a los siguientes jugadores para representar a la Asociación Amateurs:

Croce; Omar y Van Kamenade; Mattozzi, García y Giulidori; Perinetti, Ochoa, Valente, Fortunato y Pardal. Suplentes: Isusi, Pérez, Taramasso, Scoffano, Garbagnatti, Anunziata, Martínez, Denda y Brú.

LEVANTAMIENTO DE PENA

Se levantó la pena impuesta al jugador Justo R. Bustamante.

DE MONTEVIDEO

CAMPEONATO SUDAMERICANO

(Por telégrafo)

Montevideo, noviembre 28—El equipo internacional uruguayo, que se medirá el domingo próximo con el conjunto argentino por la disputa del encuentro final del Campeonato Sudamericano, efectuó hoy una práctica colectiva en el estadio del parque Central, bajo las órdenes del adiestrador Delucca.

PEÑAROL VENCIO A LOS CHILENOS POR SEIS TANTOS CONTRA DOS

Montevideo, noviembre 28 — En la cancha que el Club Peñarol posee en Pocitos, se jugó esta tarde un encuentro amistoso entre el primer equipo del club local y el conjunto combinado de la Asociación Chilena.

El juego se desarrolló dentro de un ambiente excesivamente monótono, ya que el cuadro chileno no ofreció ningún momento de estuco a la altura de su enemigo.

Peñarol pudo haber triunfado por un número mayor de tantos, pues dominó completamente a su enemigo, que actuó desorganizado, sin que ninguno de sus hombres se destacase en forma que merezca señalarse.

Los siguientes jugadores integraron los equipos:

Peñarol: Legnazzi; Rognoni y Granja; Aguerre, Silva y Bonini; Arremón, Saoco, Pendibene, Artigas y Campolo.

Chilenos: Bernal; Arellana y Cárdenas; Teuche, Toro y Calderón; Gexnut, Chenebenger, Barbagelata, Moreno y Alguin.

Desde los primeros momentos los locales se situaron en la ofensiva venciendo en definitiva por seis tantos contra dos.

Dirigió la lucha el juez Schialuga, que actuó desacertadamente, por lo que los espectadores le demostraron su descontento con gritos y silbidos.

PARTIDO INTERNACIONAL

Montevideo, noviembre 28 — Telegrafían de la ciudad de Durazno, que esta tarde se jugó en la cancha de Wanderers el partido internacional amistoso entre un combinado local y el equipo brasileño que disputó la serie de partidos del campeonato sudamericano.

Los brasileños vencieron a los locales por nueve a cero.

Al partido asistieron alrededor de 4.000 personas.

Horas más tarde, en el Club Social de Durazno se realizó una recepción en honor de los huéspedes.

ATLETISMO

ASOCIACION CRISTIANA DE JOVENES

El torneo que está organizando esta institución, y que debía realizarse los días 8 y 9 de diciembre, ha sido postergado para el sábado 15 y domingo 16 del mismo mes.

En el concurso de la Asociación Cristiana de Jóvenes se disputarán numerosos y valiosos premios, a los que hay que agregar un trofeo donado por el Presidente de la República, doctor Marcelo T. de Alvear, el que será adjudicado al club que en tres años obtenga mayor número de puntos, de acuerdo con el programa que detallamos a continuación:

Copa "Marcelo T. de Alvear"

Carreras llanas de 100, 200, 400, 800, 1.500 y 3.000 metros; de 5.000 metros llanos, individual y por equipos; carreras de vallas de 110 y 400 metros; salto en largo, alto, triple, y garrocha; lanzamiento de la bala, disco, martillo y jabalina y carreras de postas de 400 metros (4x100) y 1.600 metros (4x400).

La clasificación de puntos se hará en la siguiente manera: 5 puntos al primero; 3 al segundo; 2 al tercero y 1 al cuarto. En las carreras de postas y por equipos la clasificación se hará así: 8 puntos al primero; 6 al segundo, 4 al tercero y 2 al cuarto.

Las inscripciones se reciben todos los días, de 9 a 20, en la secretaría de la institución, Paseo Colón 161, hasta el 8 de diciembre.

BOX

CAMPEONATO SUDAMERICANO

LA REUNION DEL AYER

En el local de la Sociedad Rural Argentina continuaron anoche disputándose los encuentros de box correspondientes al Campeonato Sudamericano. La concurrencia que anoche acudió para presenciar las alternativas de los asaltos anunciados fué más numerosa que de las reuniones anteriores.

Por resolución del Congreso Sudamericano de Box, el jurado para los encuentros estuvo compuesto por un representante de cada nación que participa en el certamen, no teniendo el juez intervención en los fallos.

Dada la hora avanzada en que terminó el espectáculo, no podemos extendernos en mayores detalles sobre los asaltos, los que, en general, resultaron interesantes.

Consignamos a continuación los resultados de los mismos:

Categoría "peso mosca": Osvaldo Morel (argentino) contra Andrés Míguez (uruguayo).

Fué este un bonito encuentro en que el aficionado argentino tuvo oportunidad de demostrar sus grandes conocimientos de este deporte, acreditándose el triunfo con facilidad.

Con esta victoria, Morel empató el primer puesto de su categoría con el aficionado chileno Carlos Uzubiaga, con quien hizo "match draw" y venciendo ambos a Míguez.

Actuó de juez el señor Armando Braun Menéndez, y de jurados los señores Benigno Rodríguez Jurado, M. Tellechea y Alvaro de la Cruz.

Categoría "peso pluma": Juan Duffau (uruguayo) contra Alvaro Iglesias (chileno).

Desde el comienzo de la lucha, el aficionado Duffau demostró una gran superioridad sobre su contrincante, dominándolo netamente durante los dos primeros "rounds", y parte del tercero, pues argentino, doctor Eduardo Calder, suspendió el encuentro a esta altura, dando el triunfo al competidor uruguayo, dadas las evidentes condiciones de inferioridad en que se encontraba su adversario.

Categoría "peso medio mediano": Héctor Méndez (argentino) contra Isidro Rodríguez (uruguayo).

Durante el desarrollo de los tres "rounds" reglamentarios, Méndez dominó netamente a su contrincante, demostrando certándolo con sus continuos cambios de guardia.

El triunfo del aficionado argentino fué indiscutible, y por ello, cuando finalizó el encuentro y el jurado proclamó un empate, una ruidosa manifestación de protesta, que se prolongó por espacio de media hora, recibió este fallo que consideramos, bajo todo punto de vista, injusto.

El jurado estuvo compuesto por los siguientes señores: Benigno Rodríguez Jurado, que dió su fallo a favor de Méndez; M. Tellechea, que lo dió al aficionado uruguayo, y Armando Braun Menéndez, que en su fallo declaró en "draw".

Categoría "peso medio pesado": Manuel Gallardo (argentino) contra Luis Correa (chileno).

Gallardo comenzó la pelea parando de izquierda las acometidas de su contrincante, pero en el trascurso de los dos últimos "rounds" comenzó a cambiar golpes con éste, finalizando el encuentro completamente agotado.

El jurado declaró vencedor a Correa, quien dió muestras de mucha acometividad, terminando el encuentro en mejores condiciones que Gallardo.

De acuerdo con los resultados de los asaltos de anoche, la clasificación de los países que intervienen en el campeonato, por la cantidad de puntos, es la siguiente:

Argentina	19 puntos
Chile	12 "
Uruguay	9 "

Hoy terminará el campeonato, realizándose, a las 22, los últimos asaltos, que son los siguientes:

Categoría peso gallo: Aurelio Casella (uruguayo) contra José Cantibáñez (chileno).

Categoría peso liviano: Liberto Corney (uruguayo) contra Alfredo Copello (argentino).

Categoría peso mediano: L. Grecco (uruguayo) contra Emilio Godoy (chileno).

Categoría peso pesado: Alfredo Porzio (argentino) contra Víctor Soto (chileno).

ESGRIMA

CERCLE DE L'EPEE

CONCURSO DE ESPADA DE COMBATE

En la sala de armas del Círculo Militar, se inició ayer el concurso de espada de combate, el que debido al gran número de inscriptos ha sido dividido en dos series.

El resultado general de los asaltos de ayer, correspondientes todos ellos a la primera serie, fué el siguiente:

Ernesto Damiani venció a Héctor Luchetti por 3 a 0; a J. Brunet por 2 a 1. P. J. Silva ganó a J. Brunet por 2 a 1. Nicolás Gaudino, venció a T. Otaño por 3 a 0; a P. Alcorta por 2 a 0 y a G. Damiani por 2 a 0.

Luis Luchetti, ganó a P. Alcorta por 2 a 1; a E. Damiani por 2 a 0 y a N. Gaudino por 2 a 0.

Héctor Luchetti, venció a A. Tallaferro por 3 a 0 y a J. Brunet por 2 a 1. Tomás Otaño ganó a G. E. Silva por 2 a 0 y a E. Damiani por 2 a 1.

José Brunet venció a N. Gaudino por 2 a 1.

P. Alcorta ganó a A. Tallaferro por 3 a 0 y a H. Luchetti por 2 a 0.

G. Fontaine ganó a L. Luchetti por 2 a 1.

Alberto Tallaferro venció a G. Fontaine por 2 a 1; a T. Olano por 2 a 1 y a E. Damiani por 2 a 0.

En el asalto disputado entre los tiradores E. Damiani y G. Fontaine, ambos contendientes recibieron dos golpes, por lo que el jurado declaró, a los dos, perdedores del encuentro.

REMO

NACIONAL ROWING CLUB

En la última reunión efectuada por la comisión directiva del Nacional Rowing Club, se resolvió realizar un concurso de planos para la construcción del nuevo edificio social, para lo cual fueron designados cinco miembros, a fin de que proyecten las bases de dicho concurso.

DE ROSARIO

(Por telégrafo)

Rosario, noviembre 28 — Por intermedio de una lancha de la prefectura de esta ciudad, el club de remeros Alberdi ha iniciado el traslado de sus botes a San Nicolás, con el fin de participar en las regatas interprovinciales que se realizarán el domingo 2 de diciembre próximo, frente a esta última ciudad.

LAWN TENNIS

BUENOS AIRES LAWN TENNIS CLUB

El sábado y domingo próximo continuará disputándose el torneo interno de Primavera, organizado por el Buenos Aires Lawn Tennis Club, de acuerdo con el siguiente programa de partidos:

Sábado, a las 15: R. W. Cassels contra ganador de P. Catatayud contra C. Ibarguren; A. C. Venzano contra A. Dumas (C.); H. Cattaruzza contra A. Deybaraldo (C.); P. Escalabrini y H. Maers contra F. Carabassa y A. Figueroa; señorita L. Dumas y J. C. Crotto contra señorita M. T. Dumas y J. A. Gibson; señorita A. Urquiza y C. Mesquita contra señorita I. Lagos y C. A. Espina; señorita C. Escalada y A. R. Dodds contra señorita A. M. Miñura y M. C. Gostero; señorita J. Elzaurza y E. V. Brown contra señora Contreras y W. S. Mc. Hardy. A las 16.30: M. A. Edwards contra J. Begg; E. H. Woodgate contra B. Jones; J. I. Gómez contra M. Conde Cordero; W. S. McHardy y D. de Urquiza contra P. Rey y A. O. Zumarán; A. R. Dodds y E. V. Brown contra F. Rojas y H. Cattaruzza.

Final campeonato doble de damas — Señoritas M. T. Dumas y M. A. Pesce contra señoritas L. Moss y señora E. M. de Contreras.

Domingo, a las 10: F. Madrid y A. G. Venzano contra A. Deybaralde y O. D. Valle; J. A. Gibson y H. Cattaruzza contra ganador de P. Escalabrini y H. Maers contra A. Figueroa y F. Carabassa. Final campeonato doble de caballeros.

A las 15: Final individual de caballeros con ventaja; final individual de veteranos; final campeonato individual de damas; señorita L. Moss contra J. Ezcurra. Final individual de damas con ventaja; señora Sánchez Elía contra ganadora de M. A. Pesce contra señora Contreras Ortiz; ganadores de I. Dumas y J. C. Crotto contra M. T. Dumas y J. A. Gibson contra ganadores de A. Urquiza y C. Mesquita contra J. Lagos y C. A. Espina.

—

En las mismas canchas del Buenos Aires Lawn Tennis Club se disputará el domingo 9 de diciembre un torneo "dobles mixto a la americana", en beneficio de la institución.

Las inscripciones para este concurso se reciben en la secretaría social, Reconquista 46, o por teléfono, Avenida 1551, y en el local del club en Golf.

A la terminación del torneo se entregarán los premios a los vencedores, justamente con los del torneo interno de Primavera, cuyas finales se disputarán ese día.

CLUB F. C. OESTE

CAMPEONATO NOCTURNO

En las canchas que el club F. C. Oeste posee en Cucha Cucha 250, continuaron disputándose los partidos correspondientes al campeonato nocturno de dobles mixtos y dobles de caballeros.

Estos partidos fueron presenciados por un crecido número de familias que siguieron con interés el desarrollo de los mismos, premiando con aplausos a las parejas vencedoras.

Los resultados generales fueron los siguientes:

Dobles mixtos, señorita E. Dahlbac

PROVINCIA DE BUENOS AIRES - GOBIERNO CENTRAL Y DE LOS MUNICIPIOS

MOVIMIENTO POLITICO

MUNICIPALIDADES EN AGEFALIA

LAS ELECCIONES ULTIMAS

RESULTADOS DEL ESCRUTINIO

(De nuestra sucursal en La Plata)

En el recinto de la Cámara de Senadores se reunió ayer la junta electoral de la provincia, bajo la presidencia del doctor Antonio S. Arnaiz, y con asistencia de los doctores Gomes y Machado, con objeto de proceder al escrutinio de las elecciones realizadas en los partidos cuyas municipalidades se hallan en acefalía y que eligieron sus autoridades el domingo último. Actuó como secretario el señor González Litardo.

Las municipalidades de referencia, en las que hubo elección, son las de Almirante Brown, Caseros, Leandro N. Alem, Quilmes y Tres Arroyos.

Se formaron tres mesas escrutadoras, las que iniciaron su labor poco después de las 9.30, y los resultados obtenidos son los siguientes:

ALMIRANTE BROWN

Unión Cívica Radical	995 votos
Partido Socialista	320 "
Comunistas	19 "
En blanco	50 "

Deducidos los votos en blanco, el cuociente electoral resultó de 111; de acuerdo con los votos obtenidos por cada partido corresponden a la Unión Cívica Radical 8 concejales municipales por cuociente y 1 por residuo, y al partido Socialista 2 por cuociente y 1 por residuo.

En consecuencia, la junta proclamó concejales:

Por la Unión Cívica Radical, a Abel E. Valenzuela, Silvio Pellerano, José C. Grosso, Vicente Pando, Carlos A. Sánchez, Enrique P. Bacigalupo, Ramón G. Galignana, Amadeo A. Barcaldo y Santiago R. Bossero; y por el partido Socialista, a Pedro G. Porcel, Víctor Franco y Juan P. Mauri.

En la elección de consejeros escolares correspondieron a la Unión Cívica Radical 3 por cuociente y 1 por residuo, que son los señores José A. Castillo, Juan José Mata, Juan E. Gini y Luis G. Bassignaluppe, y al partido Socialista 1 por cuociente, que es el señor José Z. Romero.

CASEROS

Partido Conservador	533 votos
Unión Cívica Radical	81 "
Unión Cívica Radical de Buenos Aires	338 "

Según el resultado del escrutinio, corresponden al partido Conservador 6 concejales municipales por cuociente, y a la Unión Cívica Radical de Buenos Aires 3 concejales por cuociente y 1 por residuo.

El cuociente de la elección de consejeros escolares resultó de 185, obteniendo el partido Conservador 2 por cuociente y 1 por residuo; y la Unión Cívica Radical de Buenos Aires, 1 por cuociente y 1 por residuo.

LEANDRO N. ALEM

El resultado del escrutinio de las urnas correspondientes a este partido fué el siguiente:

Unión Cívica Radical	885 votos
Partido Conservador	348 "
Partido Socialista	67 "
En blanco	28 "

El cuociente electoral de la elección de concejales municipales, deducidos los votos en blanco, resultó de 108; corresponden, en consecuencia, a la Unión Cívica Radical, 8 concejales por cuociente y al partido Conservador 3 por cuociente y 1 por residuo.

Los candidatos electos son los siguientes:

Por la Unión Cívica Radical, Fortunato Hidalgo, Doroteo Gutbelaide, Amaro B. Piñeyro, Mario Bagatti, Habbas Miguel, Nicolás, Lorenzo Lavari (hijo) y Ernesto P. Norese; y por el partido Conservador los señores doctor Alberto Lernoud, J. Samuel Greene, Ignacio Urricarriet y Mauricio Loubes.

En la elección de consejeros escolares, la Unión Cívica Radical obtuvo 3 consejeros por cuociente y 1 por residuo, que son los señores José M. Basso, Pablo Gropietre, Alberto Basso y Ramón R. Garay, y el partido Conservador 1 por cuociente y 1 por residuo; que son los señores Juan Loenard e ingeniero Gastón Bordeloix.

QUILMES

El escrutinio de las elecciones del partido de Quilmes, donde la lucha electoral fué muy reñida, dió el siguiente resultado:

Unión Cívica Radical	892 votos
Comité Juventud Radical	1.223 "
Unión Cívica Radical, Comité 25 de Marzo	1.214 "
Partido Conservador	491 "
Partido Socialista	249 "
Partido Comunista	19 "
En blanco	91 "

El cuociente electoral para concejales municipales resultó de 444 votos; obtuvo la Unión Cívica Radical 2 por cuociente y 1 por residuo; el Comité Juventud Radical, 2 por cuociente y 1 por residuo, y la Unión Cívica Radical, comité 25 de Marzo, 2 por cuociente y 1 por residuo.

Los candidatos a concejales municipales triunfantes de dichas agrupaciones son los siguientes:

Unión Cívica Radical: Manuel S. Roma, Clemente Buggiani y Arturo Baccadonne; por el Comité Juventud Radical: señores Juan D. Durante, Pedro J. Polonioli y Armando C. Della Valle, y por la Unión Cívica Radical, comité 25 de Marzo, los señores Agustín L. Rocca, Domingo F. Lombardo y Ricardo A. González.

El resultado de la elección de consejeros escolares fué el siguiente:

La Unión Cívica Radical obtuvo 1 por cuociente, que es el señor Crescencio B. Echeverría, el Comité 25 de Marzo, 1 por cuociente y 1 por residuo, que son los señores Anastasio A. Lanz y Augusto Giordanelli, y el comité Juventud Radical, 1 por cuociente y 1 por residuo, que son los señores Pedro P. Oliveri y Juan Ramón Arrieta.

TRES ARROYOS

Finalizó la tarea de la junta con el escrutinio de las urnas del partido de Tres Arroyos, con el siguiente resultado:

Unión Cívica Radical, comité Enrique Betolaza	1.826 votos
Comité Cantilo-Solanet	646 "
Partido Conservador	1.134 "
Partido Socialista	178 "
Partido Liberal Georgista	79 "

Para la elección de concejales municipales el cuociente electoral resultó de 214 votos, obteniendo la Unión Cívica Radical, comité Betolaza, 5 concejales por cuociente, y 1 por residuo; el comité Cantilo-Solanet, 3 concejales por cuociente, y al partido Conservador 6 concejales por cuociente, 1 y por mayor residuo.

Los candidatos a municipales triunfantes son los siguientes:

Por la Unión Cívica Radical, comité Betolaza, señores doctor Antonio Maciel, José V. Aldasoro, Juan Guillamón, Miguel Burón, Martín Mariano Etcheverry, Pedro Erratti, Valentín Bustillo, Vicente Linares y Arturo Rivolta; por el comité Cantilo-Solanet, los señores Antonio B. Costa, Martín Beherán y Ramón Hauri; y por el partido Conservador, los señores José Retrivi, Sebastián E. Bracco, Faustino Huarte, Fidel Arrien, Emilio Kuhlmann y Alfredo Apphatie.

El cuociente para la elección de consejeros escolares resultó de 771 votos; corresponden en consecuencia a la Unión Cívica Radical, 2 consejeros por cuociente y 1 por residuo, que son los señores Angel Ahedi, Francisco Robledo y Juan Montané, y al partido Conservador, 1 por cuociente y 1 por residuo que son los señores, Pedro Irigoyen y Antonio Sabatini.

LA POLICIA DE AZUL

El presidente del partido Conservador de Azul, diputado nacional doctor Angel Pintos, envió un telegrama al gobernador, en el que lo felicita por la actuación correcta de la policía a cargo del inspector Herrero, durante el día de la elección.

El señor Cantilo contestó este telegrama, para agradecer aquel concepto y hace presente que aprecia esa felicitación, la cual, en su opinión honra por igual a quien la recibe y a quien la dirige.

EL TELEGRAFO DE LA PROVINCIA

No obstante el excesivo trabajo que tuvo el personal del telégrafo de la provincia con motivo de las elecciones realizadas el domingo, la trasmisión de despachos y, especialmente los destinados a la prensa, merecieron tan preferente atención que no ha sido posible advertir demora de ninguna especie.

Es grato para la referida repartición provincial poder dejar constancia expresa de la bondad de los servicios prestados en tal oportunidad, porque ello evidencia el acierto con que fué preparado todo lo relativo a la extraordinaria tarea a realizar, organización tanto más difícil cuanto que las autoridades provinciales se mantienen en tales ocasiones, en constante comunicación con todos los distritos, a fin de conocer el desarrollo del acto electoral.

(De nuestros corresponsales, por telégrafo)

EN RAMALLO

RENUNCIA DE CONCEJALES

Ramallo, noviembre 28 — En cumplimiento de una resolución del comité radical Leandro N. Alem, agrupación política que se abstuvo de concurrir a las elecciones municipales que se efectuaron el domingo último en este partido, presentaron las renuncias de sus cargos los representantes del mismo, ante el concejo deliberante.

Los municipales renunciantes son los señores doctor Ignacio V. Aguirre, Julio Luis González, Benito Berisso, Juan Joyce y Andrés Secchi.

Partido Conservador — Proclamación de candidatos en San Martín

San Martín, noviembre 28 — El comité del partido Conservador designó los ciudadanos que por la segunda sección electoral de este partido integrarán la lista de candidatos que sostendrá la agrupación en los comicios municipales a realizarse el 9 de diciembre próximo.

Dichos candidatos son los señores Aquiles Carlos Chiesa, Luis Bustos, José Goe y Armando Soder.

Subcomité Leandro N. Alem de Caseros —Proclamación de candidatos.

Caseros (San Martín), noviembre 28—Con asistencia del senador provincial señor Angel Bonifacini, se efectuó la asamblea de afiliados al subcomité Leandro N. Alem de la Unión Cívica Radical, los cuales designaron los candidatos que sostendrán por la segunda sección del partido de San Martín en los comicios municipales a realizarse el 9 de diciembre próximo.

Dichos candidatos son los siguientes:

Municipales: Ramón Domínguez, Pastor L. Rodríguez, mayor Emilio A. Zeballos y Mario Calzolari.

Consejero escolar: Pedro Monserrat.

LOS CANDIDATOS DE GENERAL LA MADRID

General La Madrid, noviembre 28—Por un error de información se dió como electo municipal en los últimos comicios al señor Domingo T. Jáuregui. El que ha resultado proclamado para ese cargo es el señor Domingo T. Iturregui.

NOTICIAS ADMINISTRATIVAS

(De nuestra sucursal en La Plata)

MONTEPIO CIVIL

Consecuencias de un caso judicial

Una reciente sentencia que hace lugar a la jubilación de personas que prestaron servicios en funciones que no tienen designación ni sueldo particular en las leyes de presupuesto, sino que fueron retribuídas discrecionalmente con dineros tomados de partidas globales destinadas a gastos públicos,—sentencia que resuelve el conocido caso Bejarano,—está determinando la multiplicación de solicitudes de jubilación o pensión al punto de poner en grave situación al fondo del montepío civil y, por ende, la partida de rentas generales con que cada año el Poder Ejecutivo ha de acudir a enjugar los déficit de aquella institución.

Son numerosísimas las personas que, por un motivo u otro, al margen del presupuesto legal, han prestado servicios en la administración u obras públicas de la provincia. Si se generaliza el criterio que presidió a aquella sentencia, el montepío no tardará en ser, no solamente una institución en progresivo déficit, sino que, en realidad, no podrá llenar los fines para que fué creado.

Se impone, pues, una reforma de la ley o la adopción de medidas administrativas de defensa contra el número creciente de solicitudes que pretenden entrar por la nueva brecha que así se ha abierto a la institución susodicha.

Pago de cupones

Se autorizó al Banco de la Provincia para efectuar el pago de los cupones correspondientes a títulos que estén depositados en el Banco de la Nación, sin exigir la presentación de los últimos, dados los inconvenientes que importa la operación.

El Banco de la Nación hará constar la numeración de los títulos que tenga en su poder, entregando un certificado que permita comprobar la radicación de los mismos en el país.

Montepío civil

Se ordenó el pago de mensualidades atrasadas por pensión a Margarita P. de Alfonso, 267.75 pesos; Arminda Alfonso, 203.77; María Luisa Lucero de Gonzáles, 337.92; Magdalena Vatteone, 337.50; Estela Rossi de Rossi, 294.18, y Antonia C. de Celenterio, 2.251.50.

Se acordó al señor José Leal jubilación mensual de 73 pesos, y se ordenó la devolución de 262.17, por concepto del 50 por ciento de descuento a José A. Savino.

Se ordenó la devolución del 50 por ciento de los descuentos practicados en sueldos a Mario Jorquera, por 233 pesos; Constancia Molle de Guinot, 500; y a los padres de María Carmela Denitolis, 66.36.

Exención de multas

Fué eximido el gobierno nacional del pago de las multas aplicadas a la dirección de Correos y Telégrafos, por demoras en el pago de impuestos de pavimentación, correspondientes a la propiedad en que funciona la oficina del tercer distrito postal.

Inspección de establecimientos industriales

Los inspectores del Departamento Provincial del Trabajo, visitaron los establecimientos industriales de Dionisia, Miramar, Balcarce, Lobería y Necochea.

Subvención a hospitales

Se enviaron giros por las subvenciones correspondientes de septiembre y octubre, a los hospitales municipales de Azul, General Belgrano, Baradero, Vidal, Mercedes, Chacabuco, Saladillo, Lamadrid, Arenales, Lobería, Dorrego y Chivilcoy.

Reformas en un edificio fiscal

Se activan las reformas dispuestas en el edificio que ocupó el departamento de ingenieros, a fin de ponerlo en condiciones de reunir en el mismo todas las oficinas dependientes de la dirección de Obras Públicas.

Las obras tienen por objeto la habilitación del subsuelo para oficinas, el cual, hasta ahora, estaba destinado a depósito de herramientas.

Los trabajos han sido presupuestos en 54.000 pesos, y quedarán terminados en enero próximo.

Idóneos de farmacia

El 12 de diciembre próximo, deberán presentarse a la dirección de Higiene los aspirantes al título de dependiente idóneo de farmacia.

Tierras fiscales

Se declaró la caducidad de la concesión otorgada al señor Serafín Dávila, en el partido de Dolores.

Se concedió en ocupación precaria, al señor Ignacio Cerdán, varias fracciones en el partido de Patagones.

Fué concedida en venta a los señores Luis Betti y Antonio Falabella la reserva fiscal destinada a obras de salubridad en el lote 7 de la manzana G de La Plata.

EN LOS MUNICIPIOS

(De nuestra sucursal en La Plata)

LA PLATA

Sociedad provincial de farmacéuticos

Un grupo de farmacéuticos de La Plata ha invitado a sus colegas para constituir una sociedad que reuna a todos los profesionales de la provincia y poder de esa manera defender los intereses gremiales.

La primera reunión se efectuará el 1.° de diciembre próximo, a las 17, en el Club Español.

(De nuestros corresponsales, por telégrafo)

PERGAMINO

POLICLINICO REGIONAL

Colocación de la piedra fundamental

ACTOS A REALIZARSE

Pergamino, noviembre 28—Con motivo de la colocación de la piedra fundamental del edificio que se construirá en nuestra localidad, destinado al policlínico regional, llegará a ésta el sábado 1.° de diciembre próximo el gobernador de la provincia, señor Cantilo, acompañado de su esposa, ministros y otros altos funcionarios provinciales.

Con tal motivo se están organizando los actos de recepción del gobernador y agasajos en su honor, y a tal efecto han quedado constituídas las siguientes comisiones:

De caballeros: presidente, Intendente municipal, J. Enrique Torrent; secretario, J. S. Intorno; vocales: Juan A. O'Farrell, Angel M. Godoy, Carlos E. Mintzambery, presbítero Ildefonso Amondarain, Carlos Ruiz Moreno, Campio Vázquez, doctor Adolfo Saucedo, Evaristo Vidaurreta, Ignacio M. Godoy, doctor Raúl Abalo, A. Pablo Torre, Darío C. Bolet, Antonio J. Riera, Moisés Marino Aguirre, Francisco Urrutia, Héctor I. Acuña, Luis J. Soria, Arturo Silvestrini, Enrique Sanguinetti, doctor José Landa, José Oliva Vilar, G. Manuel Pães, doctor Vicente Morinelli, Romeo Gil y Juan Bengochea.

De damas: Esther Temperley de Saucedo, Delia G. de Fredes, Nélida S. de Boerr, Clotilde P. de Godoy, María V. F. de Godoy, Marta Celia O. de Godoy, Pilar E. de Gil, Carola T. de Fernández, Petronila E. de Torrent y María C. Sarmiento.

La comisión de caballeros ha dado un manifiesto, en el que invita al vecindario a asistir a los homenajes que se tributarán al primer magistrado de la provincia, y a sus acompañantes, y solicita embanderen e iluminen el frente de sus edificios.

Quedó organizado el siguiente programa de actos:

Recepción del gobernador y comitiva en la estación del ferrocarril Central Argentino a las 22.35. La columna desfilará por la calle San Nicolás y se congregará en el local del concejo deliberante, donde hará uso de la palabra el intendente.

Día 2, a las 10,—misa solemne en el templo parroquial; a las 10.30, colocación de la piedra fundamental del mismo templo; a las 13, banquete popular de confraternidad italo-española, con asistencia del gobernador y comitiva, en el teatro Reina Victoria; a las 15, colocación de la piedra fundamental del policlínico regional; a las 16, inauguración del segundo campeonato atlético municipal; a las 18, corso de flores; a las 21, banquete en honor del gobernador y comitiva, en el hotel Roma; y a las 24, baile de gala en el Club Social.

LOMAS DE ZAMORA

DEFICIENTES SERVICIOS DE TRANVIAS

Lomas de Zamora, noviembre 28 — Los vecinos de esta ciudad y Temperley se quejan de los servicios que realiza la empresa de tranvías del Sud, que ocasiona serias molestias y perjuicios a los mismos.

Dicha empresa está bajo la jurisdicción del Poder Ejecutivo de la Nación, y mientras cuando conviene a sus intereses los horarios con supresión de servicios, prescindiendo de la autorización correspondiente que debe emanar de la dirección general de ferrocarriles.

De acuerdo con el horario aprobado por la empresada dependencia, debe salir de plaza de Mayo con destino a Temperley, un servicio de tranvías a las 3.45 pero en la actualidad se ha anticipado, sin causa que lo justifique, en 10 minutos. Pero lo más grave consiste en que el coche que sale a esa hora, se detiene en Banfield y allí espera el tiempo que debía emplear en llegar a Temperley y regresar a Banfield, para después continuar su recorrido de vuelta a la capital federal.

Las razones que han inducido a la empresa a limitar el recorrido de ese servicio hasta Banfield son las de que que el número de pasajeros era reducido y que no le dejaba utilidad el servicio, pero no ha tenido en cuenta para nada los perjuicios que ocasiona a los vecinos que viven entre dicha localidad y Temperley, punto terminal del recorrido, ni el cumplimiento de un horario establecido por la repartición autorizada para ello.

La dirección general de ferrocarriles debe fiscalizar con mayor regularidad la forma en que se realizan los servicios de dicha empresa, para exigirle el cumplimiento de los reglamentos y disposiciones de la repartición.

Además, todos los que tienen que hacer uso de los reviros de tranvías de esa empresa, exponen continuamente sus protestas en lo que atañe al precio por pasaje entre las estaciones, las que sólo se encuentran separadas una de otra por muy poca distancia.

El precio por pasaje es de doce centavos entre estaciones y así fué aprobado por decreto del Poder Ejecutivo de la Nación cuando se aumentó temporariamente el precio del viaje en los tranvías en la capital federal.

Los vecinos consideran que es demasiado elevado el precio que se cobra por un recorrido de pocas cuadras que bien puede hacerse por diez centavos, como anteriormente, y esperan en consecuencia que el Poder Ejecutivo modifique el decreto anterior y deje sin efecto el aumento.

AVELLANEDA

Escuela número 56 de Villa Diamante—Apertura de una calle

Villa Diamante, noviembre 28—En varias oportunidades LA PRENSA señaló el estado ruinoso en que se encuentra el edificio que ocupa la escuela número 56 de esta villa, sin que hasta la fecha las autoridades superiores hayan considerado esas denuncias para disponer los arreglos necesarios.

La situación actual de dicho edificio se ha empeorado por la acción del tiempo, circunstancia que hace más apremiantes esas obras.

Es de esperar, pues, que la dirección de escuelas dispondrá lo necesario en los meses de vacaciones, para que, al iniciarse nuevamente los cursos el año próximo, el local reuna las condiciones de higiene necesarias.

—Hace aproximadamente un año el concejo deliberante de este partido aprobó un proyecto de ordenanza por el cual se dispone la apertura de la calle 11 de Noviembre, sin que hasta la fecha la intendencia municipal haya dado cumplimiento a la misma.

Esta demora ocasiona serios perjuicios a los pobladores de esta villa, que tiene más de 3.000 habitantes.

Se tiene conocimiento de que varios propietarios de terrenos, afectados por dicha apertura, están dispuestos a ceder a la intendencia municipal el terreno necesario, circunstancia que debería ser aprovechada por el intendente y mediante un arreglo con los demás propietarios, se lograría abrir dicha calle.

Las calles de Gerli — Otras informaciones

Gerli, noviembre 28 — Las calles de esta villa se encuentran en muy malas condiciones, y desde hace más de un año, a pesar de los insistentes pedidos de las sociedades de fomento de esta localidad y villas vecinas, no se ha hecho ningún trabajo para su reparación.

Los vecinos esperan, en consecuencia, que en estos meses de verano, propicios para esta clase de trabajos, se proceda al arreglo de aquéllas.

—Por haberse abierto una zanja en el camino de acceso a la estación local del ferrocarril del Sud, aquél se encuentra en muy malas condiciones y sería necesario que la empresa citada enviara carbonilla para su arreglo.

—Ha causado general satisfacción la incorporación al concejo deliberante del partido del señor José Garbarini, vecino de esta localidad.

Círculo de Maestros

Avellaneda, noviembre 28 — Con el patrocinio del Círculo de Maestros de esta ciudad, se efectuará mañana a las 21 en el teatro Roma, una conferencia sobre la tuberculosis, a cargo del médico doctor Samuel de Madrid.

La institución citada tiene el propósito de fundar una Liga Antituberculosa en la localidad.

QUILMES

Fiestas escolares

Quilmes, noviembre 29 — La directora de la escuela número 17 de esta ciudad señorita E. B. Tognatti, ha organizado una fiesta que se realizará en el local de la misma el 30 del corriente, con motivo de las clases públicas de fin de año.

—La directora de la escuela número 2 señora Rosalía E. Davel de Desambrosi, ha preparado una fiesta deportiva que se realizará el 30 del corriente, con motivo de haberse terminado las clases del corriente año.

—La Asociación Madres de la escuela número 8 que dirige la señorita A. Gelves Maldonado, ha preparado una interesante fiesta que se realizará el sábado próximo en el salón Regina, de Bernal.

Asociación Española de Socorros Mutuos

Quilmes, noviembre 28 — La comisión directiva de la Asociación Española de Socorros Mutuos de esta ciudad ha resuelto iniciar los trabajos para la construcción de su edificio social que se construirá en la calle Rivadavia de esta ciudad.

Con el propósito de activar los preparativos y llevar a feliz término la obra, se ha designado la siguiente comisión:

Presidente, Victoriano E. Martínez; secretario general, Pío Chasco; tesorero, Jesús M. Brea; secretario de actas, José G. Rodríguez y Tomás Terraña; vocales: Rafaello Fojo, Benito Lago, Gorgonio Rodríguez, Severo García, José González Santín, Alberto Fernández, Manuel Couselo, Oscar Rodríguez, Jaime Bizzozero, Antonio Martínez, Enrique Frade, Modesto García, Segismundo Conde, Manuel Marín, Francisco González Castro, Marcos Alequeiro, Avelino Aranquero, Antonio García, José García Méndez, José G. Cousiños y José Fernández.

Sala de primeros auxilios de Bernal

Bernal, noviembre 28 — La comisión directiva de la sala de primeros auxilios de esta localidad se entrevistará el 8 de diciembre próximo con el Presidente de la Nación, doctor Marcelo T. de Alvear, con el propósito de pedirle su concurrencia a la ceremonia de la inauguración que actúe como padrino de la misma.

La sala de primeros auxilios, que se ha construído en esta localidad, es la más importante de su género en la provincia, está dotada de todas las comodidades necesarias, sala de operaciones, de maternidad, etcétera.

SAN MARTIN

Infracción a una ordenanza municipal

San Martín, noviembre 28 — No obstante que el concejo deliberante sancionó el 8 de mayo último una ordenanza, por la cual quedaba terminantemente prohibido a los "chauffeurs" que pasaban de tránsito por esta localidad, efectuar servicio, bajo pena de pagar una multa de 20 pesos por cada infracción, dicha ordenanza ha sido cumplida a causa de la negligencia de los inspectores municipales y con el consiguiente perjuicio para los intereses de la municipalidad.

En vista de lo que ocurre a ese respecto, los concejales señores Juan Reibaldi y Antonio Cordón, se apersonaron al comisario señor Melitón Oneto, a quien solicitaron el concurso policial para hacer cumplir la expresada ordenanza, que es infringida diariamente y más aun en los días de carreras, en los que se ven innumerables automóviles estacionados frente al hipódromo, para esperar pasajeros y conducirlos al Hipódromo Argentino. A tal petición accedió el señor Oneto, siempre que los inspectores municipales lo secunden en aquel sentido.

CAÑUELAS

Escuela número 1

Cañuelas, noviembre 28—Con motivo de la terminación del año escolar se realizará el 30 del corriente en la escuela número 1 de esta localidad, una fiesta en la que se desarrollará el siguiente programa:

Himno Nacional cantado por los alumnos de 4o., 5o. y 6o. grados; declamación por la niña H. Uraide "Homenaje a la madre"; canto "La Montaraña" por la niña Isabel Echeverría; ejercicios gimnásticos por varias niñas. El niño A. Peredo ejecutará en la guitarra el estilo "Punteando"; zamba "Flores de turca" cantada por la señorita I. Picaza, bailado y coreado por varias niñas; ejercicios gimnásticos por varios niños; estilo "Dolorido" cantado por la señorita I. Picaza, acompañada con guitarra; sarzuela "La grulla" por una niña de sexto grado. Discurso por la niña M. Darburo.

BAHIA BLANCA

Movimiento del puerto Ingeniero White

Bahía Blanca, noviembre 28—Realizan operaciones en el puerto Ingeniero White, los siguientes vapores: "City of Edenburgh", "Arizona", "Singapol", "Silversash", "Curaca", "Vaquillona", "Juan Traverso" y "Sagoland". El vapor "Sagoland" entró ayer, a las 18, con carbón para varios.

El total de cereales embarcados hoy fué de 2.685 toneladas.

LINCOLN

Camino en mal estado — Otras informaciones

Triunvirato, noviembre 28 — El camino general que una a esta localidad con el partido Leandro N. Alem, se encuentra en muy malas condiciones, debido a la abundancia de las lluvias caídas durante la estación de invierno.

En ese mismo camino se encuentra deteriorada una alcantarilla que puede motivar accidentes de importancia, pues como el camino en esa parte está cubierto de agua, no se ve la rotura de aquella.

Sería conveniente que las autoridades respectivas dispongan su arreglo antes que se inicie la recolección de la cosecha.

—Se ha constituído en esta localidad una sociedad recreativa, que cuenta ya con un buen número de socios.

NECOCHEA

Necesidad de instalar una sucursal del telégrafo de la Nación

Necochea, noviembre 28 — En vista del progreso alcanzado por esta localidad, y del aumento cada vez mayor de las actividades comerciales, se advierte la necesidad de que sea instalada aquí una sucursal del telégrafo de la Nación, para que puedan ser debidamente satisfechas las exigencias del servicio público.

La oficina local del telégrafo de la provincia no es suficiente para atender la gran cantidad de telegramas que se envían y reciben en ésta, y a veces, por exceso de trabajo e como consecuencia del mal tiempo reinante, se incurre en demoras que determinan perjuicios para los interesados.

La dirección del telégrafo nacional podría hacer extender la línea desde Lobería, a pocos kilómetros de distancia de nuestra población.

Además, es conveniente advertir, que el Presidente de la República, doctor Alvear, en la visita que efectuó a esta en diciembre del año próximo pasado, prometió hacer instalar la sucursal de referencia.

BALCARCE

Comité "Billiken"

Balcarce, noviembre 28—El domingo último se realizó en el teatro Balcarce de esta localidad, una interesante fiesta organizada por el comité "Billiken", con el propósito de reunir fondos destinados a obras humanitarias.

GENERAL VILLEGAS

Sociedad cosmopolita de socorros mutuos

Charlone, noviembre 28 — Por iniciativa de un grupo numeroso de vecinos ha sido designada una comisión provisional para realizar gestiones tendientes a constituir una sociedad cosmopolita de socorros mutuos en esta localidad.

Preside esa comisión, el señor Tito Fazarelli, y actuará como secretario de la misma, el señor Silvio Colaito.

CARLOS CASARES

Escuela número 1

Carlos Casares, noviembre 28 — La directora y personal docente de la escuela número 1 de esta distrito, han invitado al vecindario a la exposición de manualidades y fiesta escolar, que se realizarán pasado mañana a las 17, en el local de dicho establecimiento, para celebrar la terminación de las clases.

NUEVE DE JULIO

Escuela número 7 de Patricios

Patricios, noviembre 28—En motivo de favorables comentarios por parte de los vecinos de esta localidad, la acción desarrollada por la dirección y personal docente de la escuela número 7 de esta distrito, en favor del ahorro postal.

El 89 por ciento de los alumnos que concurren a dicha escuela poseen libretas de ahorro postal y los cursos que se encuentran en mejores condiciones a ese respecto, son el tercer grado B., que dirige la señorita Josefina Lynch con 99 por ciento y el segundo grado B., que dirige la señorita María L. Vaccareza con el 95 por ciento.

BARADERO

Fiesta escolar

Baradero, noviembre 28 — El 30 del corriente se realizará en esta localidad una fiesta en homenaje a La Madre, organizada por el personal docente de la escuela número 2 y con motivo de la terminación de los cursos.

En la misma escuela se realizará hasta fin del corriente mes una exposición de manualidades.

EDUCACION

(De nuestra sucursal en La Plata)

CONSEJO GENERAL DE EDUCACION

La sesión de ayer

Bajo la presidencia del vicepresidente segundo y con asistencia de los consejeros señores Jáuregui, Lilliedal, Lamas, Alsina, Pavón y Barcí, efectuó ayer una corta sesión el Consejo General de Educación.

A moción del doctor Lamas, se resolvió establecer, como fecha para la presentación de los trabajos del concurso de textos escolares, el 15 de diciembre próximo, y, a ese respecto, los autores que deseen inscribirse podrán comunicarlo hasta el viernes de esta semana.

Por secretaría se dió en seguida lectura a un anota de la dirección general, en la que se informa que, de acuerdo con lo que establece la nueva ley de jubilación obligatoria, se declarará cesantes a los maestros que, estando en condiciones, no se acojan a los beneficios de esa ley. Los nombramientos para las vacantes que en tal caso se produzcan se efectuarán por ascenso y antes de que comience el próximo año escolar.

El contador general de la dirección informó después haber terminado el digesto escolar.

Por último, el consejo concedió incorporación a la enseñanza oficial al colegio de Nuestra Señora del Rosario, establecido en Trenque Lauquen, y al de los hermanos maristas que funcionan en Exaltación de la Cruz.

ENSEÑANZA SUPERIOR

(De nuestra sucursal en La Plata)

Director interino del Museo

Ha sido designado director interino del Museo, el profesor doctor Roberto Lheman Nitsche.

Exámenes

En la Facultad de Ciencias Jurídicas y Sociales se reunieron ayer las mesas examinadoras de derecho civil, segundo curso, derecho internacional privado, derecho internacional público, evolución de las instituciones jurídicas de Roma, economía política, finanzas y política económica, derecho público provincial y municipal.

—En la Facultad de Agronomía se reunirán hoy las mesas examinadoras de prácticas agrícola primero y segundo años, botánica agrícola, segunda parte, microbiología agrícola e industrias agrícolas.

Facultad de Ingeniería

Continúa abierto en la secretaría de la facultad, calle 1 esquina 47, el concurso de títulos, méritos y aptitudes para la provisión de las cátedras vacantes de topografía y complementos de física.

Las solicitudes se recibirán hasta el 8 de diciembre próximo.

—La reunión de la mesa examinadora de estética gráfica, que debía celebrarse el 1.° de diciembre próximo, ha sido postergada para el 10 del mismo mes.

CRONICA SOCIAL

(De nuestros corresponsales, por telégrafo)

Enlaces

Cañuelas, noviembre 28—Se efectuará el 1.° de diciembre próximo el enlace de la señorita Celia Guerrero con el señor Martín Nivaloni.

Mercedes, noviembre 28 — Será consagrado el 6 de diciembre próximo en esta ciudad, el enlace de la señorita Elena Negri, con el señor José Agustín Desimone, quienes gozan de extensas vinculaciones en nuestros círculos sociales.

Balcarce, noviembre 28 — Se ha formalizado el compromiso matrimonial de la señorita Angela Kelly con el señor Tomás Duhalde.

Demostración

Charlone (General Villegas), noviembre 28—Un núcleo numeroso de caracterizados vecinos obsequió con una comida al señor José Romero con motivo de terminar en breve su mandato como concejal y en vista de la acción eficaz desarrollada en favor del progreso de este pueblo.

En ese acto hicieron uso de la palabra los señores Bonino, Molina, Cornell, Páez, Centeno y Chiaidi, a los cuales contestó agradeciendo el obsequiado.

Varias noticias

Bernal (Quilmes), noviembre 28—Llegó de Paraná el señor Jerónimo Sanguinetti acompañado de su hijo.

Carmen de Areco, noviembre 28 — Llegaron a esta localidad procedentes de la capital federal la señorita Emilia Gipja y su hermano Lucas.

Triunvirato (Lincoln), noviembre 28—Se aumentó para Junín, donde pasará una temporada, el señor Clodomiro J. Toyas.

Carlos Casares, noviembre 28 — Se halla enfermo el señor Antonio Biordo.

Remedios de Escalada (Avellaneda), noviembre 27—Se hallan enfermos de gravedad los vecinos señoras Beretta Draghi e Ignacio Mourlade.

Enfermos

Rauch (Chacabuco), noviembre 28 — Se halla enfermo de cuidado el señor Manuel Mon.

—Sigue sin poca mejor de su dolencia la señorita Matilde Díaz.

Carmen de Areco, noviembre 28 — Se halla enfermo de cuidado el señor César Gioja.

Necrología

Quilmes, noviembre 28—En la iglesia parroquial de esta ciudad se ofició un funeral en memoria de la señora Emma Méndez de Salas.

Carmen de Areco, noviembre 28 — En el monasterio de San Pablo, de esta localidad, fué oficiado hoy un funeral en memoria de la señora Brígida Brachen de Egan.

Carlos Casares, noviembre 28 — Se efectuó ayer en la necrópolis local, ante una numerosa concurrencia, el sepelio de los restos de la señorita Josefa Zubeldía, quien gozaba de generales simpatías y se hallaba vinculada a características familias de esta.

El fallecimiento de la señorita Zubeldía ha sido muy deplorado.

Capitán Sarmiento (Bartolomé Mitre), noviembre 28. — Ante numerosa concurrencia se realizó ayer en el cementerio de esta el sepelio de los restos del señor Federico Dialt, acto que motivó una sentida demostración.

CRONICA POLICIAL

(De nuestros corresponsales, por telégrafo)

Proceso por abuso de autoridad en San Martín

San Martín, noviembre 28 — La subcomisaría de Villa Ballester ha procesado a los inspectores municipales Daniel Meseguer y Pedro Jáuregui, por abuso de autoridad en la persona del vecino de Villa Ballester, señor Pedro Núñez.

Traslación de un subcomisario

La jefatura de policía de la provincia dispuso el traslado del subcomisario Nicolás C. Palandino, que prestaba servicio en la comisaría de esta ciudad.

Captura de un ladrón

Fué detenido por las autoridades policiales de esta ciudad el sujeto Leopoldo Espejo, acusado de haber cometido un importante robo en la ciudad de Lomas de Zamora.

Detención de ladrones

Bernal (Quilmes), noviembre 28 — El jefe de investigaciones de la policía de la provincia acompañado de varios empleados de la repartición detuvo el domingo último a varios ladrones que viajaban en los tranvías a Quilmes.

TRIBUNALES

(De nuestra sucursal en La Plata)

MUNICIPALIDAD DE BAHIA BLANCA

Demanda de inconstitucionalidad

La señora Claudia García de Bagur se ha presentado a la Suprema Corte de Justicia, demandando la inconstitucionalidad de las ordenanzas de 3 de diciembre de 1920, y 8 de noviembre del corriente año, por las cuales se ordena la construcción de pavimento en la calle Patricios, de Bahía Blanca; y pide se declare nula e inconstitucional la composición de la actual municipalidad de dicha ciudad.

Manifiesta la recurrente que es propietaria de un lote de terreno que da frente a la calle, cuyo pavimento se ordena construir en condiciones onerosas, que no puede afrontar sin enajenar su propiedad, y que existe, en consecuencia un agravio en el sentido del artículo 311 del Código de Procedimientos Civiles, tal cual lo entiende la Suprema Corte en reiterados pronunciamientos.

En cuanto a la inconstitucionalidad y nulidad de la constitución de la municipalidad, dice la actora que Bahía Blanca tiene cinco juzgados de paz, dos en la ciudad y los otros en Punta Alta, Ingeniero White y Cabildo, y que, según el artículo 204, inciso 3.° de la Constitución, debían existir en Bahía Blanca cinco secciones electorales, con derecho a elegir un número de concejales proporcional a su población. Luego expresa la demandante que la Suprema Corte, en los casos de General Pinto y de

NUESTRO FOLLETIN

Juana y Pedro, página 23.

dotes las clases y un buen aprovechamiento por parte de las alumnas.

—Destacanse las obras de arte decorativo en los cursos dirigidos por la señorita Angélica Manteca y señora Delia M. de Almejón, mereciendo mencionarse también los de labores de la señora Zulema B. de Dillón y Etelvina Martínez y el de corte y confección de la señorita Angela Diéguez.

—No funcionaron los cursos de sombreros, bordado a máquina y flores, por carecer la escuela de las profesoras necesarias, contándose con buena inscripción de alumnas para ellos.

—Importante es también la exposición de la escuela lo que dirige la señorita Alejandrina Blidart, en la calle Alsina 2480. Los trabajos del curso de labores, dictado por la señorita Valeria Lucanti y profesor Angela H. de Bilart, cómo el de bordados a máquina de la señorita Margarita Rota, son dignos de encomio, habiendo algunos de verdadero y positivo valor.

El de repulgado de la señora Fanny Rodríguez de Márquez, el de corte y confección de la señorita María Luisa Roda, también acreditan una buena labor, al igual que el de taquigrafía de la señorita Delia Remasa, que demuestra dedicación y competencia.

—La complementaria número 28, de la calle Girardot 1946, a cargo de la señora María Angélica Luchía de Toledo, continúa siendo muy visitada.

Todos los trabajos expuestos se hallan ejecutados con habilidad, esmero y buen gusto artístico, que acreditan el acierto con que se ha impartido la enseñanza.

Los cursos de esta escuela fueron dictados por la señorita Ana Jelenik, laboras: Celestina T. Iribas y María Luisa Llerena, corte y confección; María E. Alfonso Laurnaga, taquígrafa, y Felipe Cerres, dactilografía.

Tanto el personal directivo como el docente han sido felicitados por el éxito alcanzado.

—En la complementaria de la calle Rojas 739, se exponen numerosos trabajos, sobresaliendo los de la sala de telares, tejidos y encajes a cargo de la señorita Mercedes Pellisier, los de dibujo y artes decorativas de la señora Margarita C. de Traverso. Las otras secciones son también muy visitadas por lo interesante de los trabajos que se exhiben.

Presentan también buenos trabajos en dactilografía la señorita Mercedes Rojas de la escuela número 34 y el señor Fasoré, en dibujo arquitectónico y natural, de la misma escuela.

Exámenes libres—Hoy a las 8 se realizarán los exámenes parciales y generales de alumnos libres de instrucción primaria, en los siguientes locales:

Libertad 681, Libertad 1312, Rodríguez Peña 747, Santa Fe 1510, Talcahuano 678, Sarmiento 2302, Rivadavia 2616, Piedras 860, Aristóbulo del Valle 471, Montes de Oca 489, Humberto I 3171, Acuña Figueroa 850, Chubut 246, Belgrano 3767, Santa Fe 2257, Alvarez 2849, Formosa 136, Caracas 10, Trelles 946, Cuba 2051, Homero 81 y Rioja 1722.

Los alumnos que rindan examen general o de sexto grado, deberán presentar la cédula de identidad.

Escuela normal número 7. — Mañana, a las 9, se entregarán en esta escuela los boletines de clasificaciones a las alumnas de primero a quinto grados, del departamento de aplicación.

Colegio nacional Bartolomé Mitre—El primero del mes próximo se iniciarán en este colegio los exámenes orales de alumnos regulares, los que se tomarán de acuerdo con el horario que los interesados pueden consultar mañana en la secretaría.

Escuela Olegario Andrade. — Mañana, a las 10, se realizará en esta escuela, número 7 del consejo escolar 6, un acto público con motivo de la terminación del año escolar, durante el cual se desarrollará un selecto programa de recitación y canto, a cargo de los alumnos.

Colegio nacional Bernardino Rivadavia—Hasta mañana, inclusive, se recibirán en la secretaría del establecimiento, de 8.30 a 11.30, las solicitudes de alumnos libres, de primero a quinto grados.

Confederación Nacional de Maestros — Hoy a las 17, realizará su última sesión ordinaria del año el comité central de esta entidad.

Exhibición cinematográfica — A las 21.30 se exhibirá mañana, en el teatro Colón, la cinta cinematográfica "El maravilloso mundo de los insectos".

A este acto, que se dedica exclusivamente a los intelectuales y está patrocinado por el Concejo Deliberante, se ha invitado al Presidente de la República, Consejo Nacional de Educación y altas autoridades del país, como también a los dirigentes de establecimientos de enseñanza secundaria, normal y universitaria.

Fiesta escolar — En la escuela número 5 del consejo escolar 3 se efectuó una lucida fiesta, celebrando la clausura del año escolar.

Muchas familias, así como varios miembros del respectivo consejo, presenciaron un variado e interesante programa teatral desarrollado por los alumnos de diversos grados, mereciendo entusiastas aplausos.

Con tal motivo fué muy felicitado el director señor Emilio R. Novillo, así como todos los maestros que contribuyeron al éxito de la fiesta.

FERROCARRILES

Ingresos semanales

Damos el producto del tráfico ferroviario que registraron las empresas indicadas a continuación, correspondiente a la semana comercial que terminó el 24 del corriente mes, comparado con las cantidades recaudadas por igual concepto durante la misma semana de 1922:

Empresas		1923	1922
Central Argentino	£	205.000	208.000
Del Sud	£	194.000	183.000
B. A. al Pacífico	£	149.000	153.720
Central Córdoba	£	51.000	58.000
Ros. P. Belgrano	$ m/n	80.000	114.000
Cía. G. Bs. Aires	$ m/n	270.000	311.900
Central Bs. Aires	$ m/n	140.088	134.402

Los ingresos acumulados durante la 21.a semana del ejercicio ferroviario de 1923-1924, comparados con los de igual período del año anterior, arrojan las siguientes diferencias en aumento: Central Argentino, £ 258.000; del Sud, £ 274.000; Buenos Aires al Pacífico, £ 80.980; Rosario a Puerto Belgrano, $ m/n 9.000, y Central de Buenos Aires, pesos 245.009 m/n. Los ingresos acumulados por la Compañía General de Ferrocarriles en la Provincia de Buenos Aires arrojan una disminución de pesos 437.091 m/n, y los del Central Córdoba disminución de £ 5.500.

Cuentas por construcción de desvíos

Con motivo de haberse presentado al Ministerio de Obras Públicas, los ferrocarriles Central Argentino y Central Córdoba, a fin de que se les abonaran las cuentas respectivas, que dicen les adeuda el Estado, por concepto de la construcción de desvíos para facilitar el trasbordo interno de vehículos, impuesto por decreto de fecha 3 de mayo de 1918, en la estación Córdoba, de la empresa primeramente nombrada, aquel departamento pasó las solicitudes a dictamen del procurador general de la Nación, quien se ha expedido sobre el punto.

De las constancias del expediente, dice el doctor Rodríguez Larreta, se desprende que las construcciones fueron dispuestas por la dirección general de ferrocarriles y ejecutadas bajo el control y dirección de un ingeniero de la repartición, con materiales que fueron cedidos por el Central Argentino y la mano de obra suministrada por el Central Córdoba, siendo utilizados los desvíos por ambas empresas, resultando, así, obras de utilidad común indiscutible para ellas y para el público.

Tratándose, agrega, de líneas particulares, los gastos ocasionados por la obra realizada, deben ser soportados por las mismas empresas. Su ejecución ha respondido a una orden emanada de autoridad competente, como lo es la dirección general de ferrocarriles, obedeciendo a instrucciones del ministerio y conforme al convenio a que se hace referencia en el informe de la inspección general.

Termina el procurador general con la opinión de que, en estricto derecho, no corresponde al gobierno abonar dichas cuentas por los conceptos expresados.

Trenes a Mar del Plata

El sábado próximo, a las 15.10, saldrá de Plaza Constitución un tren de excursión, formado con coches de primera y segunda clases y coches "restaurant", para Mar del Plata, donde llegará a las 21.30; de allí regresará el domingo 2, a las 17.30 y llegará a P. Constitución a las 24.00.

Para este tren se expenderán boletos especiales, de ida y vuelta, al precio reducido de $ 28 los de primera y $ 18 los de segunda; y parará en las estaciones Temperley, Chascomús, Dolores y Maipú, en las cuales también se expenderán boletos a tarifas reducidas.

El tren expreso nocturno que hace el servicio entre Buenos Aires y Mar del Plata durante la temporada balnearia, formado de coches dormitorios y "buffet", empezará a correr el viernes 7 de diciembre próximo de Plaza Constitución a Mar del Plata y de allí a Plaza Constitución el domingo 9. Este tren saldrá de Plaza Constitución, a las 22 y de Mar del Plata, a las 22.15, todos los días.

NOTICIAS MUNICIPALES

NOMBRAMIENTOS EN LA MUNICIPALIDAD

Designación de dos titulares

OTROS ASCENSOS Y NOMBRAMIENTOS

Como lo anunciamos en nuestra edición anterior, el Intendente Municipal firmó ayer el decreto para proveer los cargos de director general del departamento de obras públicas y de jefe de la oficina fiscalizadora de los contratos de concesión.

Para ocupar el primer puesto, de acuerdo con nuestros informes, fué designado el más alto funcionario del departamento general de obras públicas, ingeniero Antonio Rebuelto, quien había sido designado para desempeñar interinamente esas funciones.

En el cargo de inspector general de la misma dependencia, cuyo titular era el ingeniero Rebuelto, se ha nombrado al inspector general de calzadas, señor Humberto Padula; en lugar de éste, al jefe de la sección de pavimentos, señor Manuel R. Baliña; en el de éste, al jefe de inspección Oeste, señor José Estéves; en el de éste, al jefe ingeniero del laboratorio de gas de la dirección de alumbrado, señor Alfredo Natale; en el de éste, al calculista técnico del departamento de obras públicas, señor Enrique Espil; en el de éste, al inspector de las secciones de inspección, señor César A. Berra; en el de éste, al inspector de construcción de pavimentos, señor Guillermo Atarés; en el de éste, al subinspector de las secciones de inspección, señor Juan C. Massa; en el de éste, al oficial 3.o operador, señor Juan C. Davison, y en su reemplazo al señor Alberto Horteloupe.

Expresa el decreto en que se han extendido los nombramientos, que éstos han sido hechos con carácter interino, hasta tanto el Concejo Deliberante preste acuerdo para la designación del director general del departamento de obras públicas, para lo cual se dispone el envío del mensaje respectivo a la citada corporación.

Dicho mensaje, según se nos informó, irá esta tarde a Concejo Deliberante.

El ingeniero Rebuelto, cuya designación para el cargo de director general del departamento de obras públicas ha sido recibida con general aprobación, desempeñó, sucesivamente, durante los 17 años de servicios que cuenta, los siguientes puestos en la Municipalidad: inspector de obras comunales, delineador de la zona Sur, jefe de la división Sur de la inspección de construcciones, inspector general de catastro, inspector general de construcciones e inspector general del departamento de obras públicas, funciones que atendió, hasta ser nombrado interinamente, director del mismo departamento, en reemplazo del ingeniero Spota. Además, el señor Rebuelto ocupó el cargo de ingeniero de 1.a, en la dirección de navegación y puertos del Ministerio de Obras Públicas, y desde hace varios años es profesor en las Facultades de Ingeniería de Buenos Aires y La Plata.

Para el cargo de jefe de la oficina fiscalizadora de los contratos de concesión, la Intendencia designó al inspector general de arquitectura, estudios y proyectos del departamento de obras públicas, señor A. Gallino Hardoy, y en su reemplazo, al señor Carlos E. Becker.

La Intendencia ha provisto, además, el cargo de 2.o jefe de la oficina fiscalizadora de los contratos de concesión, vacante por la renuncia del señor J. Jorge Copello, y para desempeñarlo ha designado al encargado de inventarios de la misma oficina, señor Rodolfo Moyorano; en lugar de éste, al ingeniero de la misma, partida 5, señor Martín Plato; en el de éste, al jefe de los hornos incineradores de basuras del departamento de obras públicas, señor Hugo Taiana; en el de éste, al 2.o jefe inspector de la sección saneamiento del mismo departamento, señor Raúl Bortini, y en el de éste, al ingeniero Gustavo García.

Sociedad de fomento Democracia y Progreso

La sociedad de fomento y biblioteca popular Democracia y Progreso, en su última sesión, dejó constituída su comisión directiva, en la siguiente forma:

Presidente, Enrique Rolandelli; vicepresidente, Juan Guereño; secretario general, José Martínez; secretarios, Ernesto Cantú y Francisco Maese; tesorero, Amadeo E. Miranda; protesorero, Hilario Tagliabue, y 4 vocales.

TRIBUNALES

LOS DELINCUENTES PELIGROSOS

Necesidad de una legislación apropiada

El agente fiscal doctor Porcel de Peralta, ha formulado su dictamen en el proceso seguido contra Eufemio Pizarro, por el delito de hurto.

Después de hacer la relación del hecho y de calificar el delito, el agente fiscal dice que el procesado cuenta con 58 entradas en la policía, en calidad de detenido por contravenciones y procesos, y que como no cuenta con ocupación conocida, cabe afirmar que se trata de un individuo que vive acechando la oportunidad de despojar al prójimo para obtener medios de sustento.

Se halla, pues, agrega el fiscal, en pleno estado peligroso, en relación al medio ambiente, y en una constante situación de tentativa de delinquir; por ello, es imperiosa la necesidad de que, una vez por todas, se dicten las leyes en proyecto destinadas a combatir este estado, con el fin de hacerlo desaparecer en la medida de lo posible, dado que un buen número de los hechos punibles que diariamente se perpetran y que llenan las páginas de los periódicos, es producto de la falta de la legislación apropiada.

Después de otras consideraciones, termina el agente fiscal por solicitar para el procesado el máximo de la pena aplicable al delito, es decir, dos años de prisión.

NUEVO REGLAMENTO DE LA PRISION NACIONAL

De acuerdo con la petición formulada por el Ministerio de Justicia al presidente de la Cámara de Apelaciones en lo Criminal y Correccional, el doctor Francisco Ramos Mejía, en ejercicio actualmente de la presidencia del tribunal por licencia del presidente, doctor Seeber, envió al ministro una nota con algunas observaciones que el tribunal ha creído oportuno hacer al proyecto de reglamento interno de la Prisión Nacional.

Se han tenido en cuenta para ello el nuevo destino de la cárcel de encausados, las modificaciones que la práctica aconseja y las prescripciones del Código de Procedimientos en lo Criminal.

Las observaciones a que hacemos referencia, tienen atingencia solamente al régimen de los procesados, por ser, dice el doctor Ramos Mejía, la única parte que podría afectar derechos de aquéllos, y la que convendría armonizar con las disposiciones de las leyes en vigor.

Colegio de Procuradores Universitarios

Efectuó una asamblea general ordinaria el Colegio de Procuradores Universitarios, y eligió la siguiente comisión directiva:

Presidente, León M. Basso; vicepresidente, Gustavo Pohl; secretario, Pedro P. Berrino; prosecretario, Armando S. Hamelín; tesorero, Santiago E. Saregaroli; protesorero, Manuel Fernández Vieytes; vocales: Máximo Castillo Escurra, Nicolás Inglese y Pedro Bertecini.

Los accidentes ferroviarios

El juez federal doctor Escobar, pronunció sentencia en la demanda promovida por Juan B. Larrabure contra la empresa del ferrocarril del Sur, por indemnización de daños y perjuicios.

Según el demandante, autores ignorados habían procedido a aflojar una parte del alambrado existente al costado de la vía férrea, en un sitio que linda con un campo de su propiedad, lo que permitió que pasara a la vía un toro fino suyo, que fué arrollado y muerto por un tren que cruzó. Sostenía que la empresa demandada era culpable del hecho, por no haber procedido inmediatamente a estirar el alambrado y pedía que se le condenara al pago de una indemnización de la suma de 6.360 pesos, valor del toro, con más intereses y costas.

Expresa el juez en su fallo, que el actor no puede responsabilizar a la demandada por hechos de terceros, ajenos a ella, y en consecuencia rechaza la demanda.

—El mismo magistrado, falló el juicio seguido por Mauro Luis Traversi, contra la compañía del ferrocarril Central de Buenos Aires, por indemnización del perjuicio sufrido con motivo de la muerte de su hijo Clemente, que fué arrollado por un tren, al tratar de cruzar el paso a nivel en la calle que une El Palomar con Caseros.

Alegó la demanda que el accidente se había producido por culpa y negligencia de la nombrada compañía, por cuanto la máquina que causó el accidente marchaba hacia atrás, sin los faroles correspondientes.

Declara el juez, que la víctima no adoptó las precauciones que eran de rigor para efectuar el paso por aquel sitio, pero reconoce, luego, en parte, la culpabilidad de la demandada, y llega a la conclusión de que se trata de un caso de culpa concurrente. Dispone que la empresa pague al actor la suma que dicte juez dentro de la de ocho mil pesos, en total concepto de daños y perjuicios con más la mitad de las costas correspondientes a la parte de Traversi.

Juramento de un magistrado

El nuevo fiscal de la Cámara en lo Federal, doctor Manuel B. de Anchorena, prestará hoy, a las 14.30, el juramento de estilo, ante ese tribunal.

Con motivo de su ascenso, el doctor Anchorena se despidió ayer del personal del juzgado a su cargo.

Tanto para los secretarios como para los empleados subalternos, el doctor Anchorena tuvo palabras de reconocimiento por la labor que habían desplegado en el desempeño de sus puestos, secundando su acción en forma eficaz y meritoria.

Fallos de la justicia federal

El juez federal doctor Anchorena, falló el litigio seguido por la sociedad limitada A la Ciudad de Londres, contra la compañía Munson Steamship, por indemnización de perjuicios.

Expresaba la sociedad actora que había recibido del extranjero, a bordo del vapor "Huron", un cajón, conteniendo una partida de artículos de seda que importaba 4.368 pesos, que fué sustraída a bordo. Consideraba que el cargador era responsable único de esa sustracción, y pedía se le condenara al pago de lo reclamado con intereses y costas.

Hace lugar el juez a la excepción de prescripción opuesta, y en consecuencia rechaza la demanda.

Los señores Eugenio y Benjamín Pougel se habían presentado ante el juez federal doctor Escobar, para demandar al Banco Hipotecario Nacional, por repetición de la suma de 53.120 pesos moneda nacional, importe de una hipoteca, que, según los actores, el Banco había aceptado de un tercero que no era propietario del campo afectado, situado en la provincia de Santiago del Estero, y denominado La Paulina, y que les pertenecía hacía más de medio siglo.

Resuelve el juez declarar prescripta la acción, y por lo tanto rechaza la demanda.

Sentencias de primera instancia

El doctor César A. Campos, por la secretaría García Juanicó, dictó sentencia en los siguientes juicios:

Benjamín C. Zubiaurre, con Juana Miguens de Zubiaurre, daños y perjuicios, rechaza la demanda; Francisco A. Cosentino con la sucesión de Andrés García Martínez, cobro de alquileres, acepta la acción.

—En la jurisdicción comercial fueron resueltos los siguientes juicios:

Por el juez doctor Estrada, secretaría Aguilar: Donnell y Palmer contra Saad, Freiha y Compañía, sobre cumplimiento de contrato y de una obligación; hacer lugar en todas sus partes a la demanda, con costas.

Por el juez doctor Labougle, secretaría Grandoli: Pedro Bertazzoni, deduciendo tercería de mejor derecho en el juicio que sigue el Banco Anglo Sudamericano contra José Cerutti; rechaza la acción, con costas.

Fallos de las Cámaras en lo Civil

En sus últimos acuerdos, las Cámaras de Apelaciones en lo Civil han resuelto los siguientes asuntos:

Cámara primera: Beatriz Lavalle de Montovio con Lorenzo Erramuspe, desalojamiento, confirma; Ricardo P. Bosch con Luis Pomini, confirma; Obras Sanitarias de la Nación con la Compañía de Tranvías Lacroze de Buenos Aires, declara mal concedido el recurso; Juan Gualdi con Domingo Goti, confirma; Miguel Olmedo Zumarán con Ariza Hermanos y Compañía, confirma; Nicolás Toviani con Leonor Suyas, cumplimiento de boleto de compraventa, confirma en lo principal; Matilde L. L. de Wiengreen con Francisco Pellizzaro, confirma.

Cámara segunda: Secundina Porto con Juan Pinoges, daños y perjuicios, confirma; causa 19.721, alimentos, confirma; sucesión de Domingo Marsiglia, anula lo actuado.

Juramento de profesionales

Ante la Cámara Segunda de Apelaciones en lo Civil prestaron ayer juramento y fueron inscriptos en las matrículas respectivas los profesionales Pedro A. Monasterio, Mario A. Alzola Zabaleta y Alfonso Cataula Alvarez, escribanos, y Mauricio Erlijman, ingeniero civil.

Convocatorias y quiebras

En el juzgado del doctor Martín y Herrera, secretaría Britos, la firma comercial convocataria Pintos y Compañía, propuso a sus acreedores un concordato del 50 por ciento, pagadero en la siguiente forma: 10 por ciento a 6 meses de plazo, 12 por ciento a 1 año, 14 por ciento a 1 año y 1/2 y 14 por ciento a 2 años de plazo.

—El juez doctor González Gowland, por la secretaría Méndez, postergó a petición del contador y con el fin de ser mejorada la propuesta de concordato la junta de verificación de créditos de la convocataria de Miguel Homs, que debió verificarse ayer. Señaló el juez la audiencia del 4 de diciembre, a las 15, con ese fin, y el informe del contador fué agregado a los autos: activo, pesos 355.752.67, pasivo, 357.531.44.

—En el juzgado del doctor Labougle, secretaría Grandoli, se efectuó la junta de verificación de créditos del concurso de Lorenzo Fitó; fué electo síndico el Banco Español del Río de la Plata, y se regularon los honorarios del contador en la suma de 180 pesos; activo, 9.171.75 pesos, pasivo, 167.322.70; el informante manifestó que la conducta del fallido encuadra dentro de lo establecido por el inciso 1 del artículo 137 de la ley de quiebras.

—La junta de acreedores del concurso de González Hartman reguló los honorarios de la sindicatura en 15.000 pesos; como esta resolución fué apelada por un acreedor, pasó a resolución del juez doctor Labougle, secretaría Grandoli.

Causas criminales

La Cámara en lo Criminal y Correccional resolvió en su último acuerdo los asuntos que siguen:

Enriqueta Martino, italiana, de 45 años, soltera, sirvienta, por hurto, confirma el fallo que le impuso un año y medio de prisión; Juan Antonio Jiménez, argentino, de 27 años, soltero, empleado, por hurto, confirma la sentencia que le aplicó un año y medio de prisión; José Peña, español, de 33 años, soltero, sin profesión, por los delitos de falsificación de documentos y estafa, reforma la sentencia y lo condena a tres años y medio de prisión; Máximo Rodríguez, empañado, de 62 años de edad, comerciante, por el delito de defraudación, confirma el fallo que lo absuelve de culpa y cargo, Jorge Rodolfo Barrenechea, argentino, de 28 años, soltero, empleado, por estafa y tentativa de estafa, confirma la sentencia que lo condena a tres años y seis meses de prisión; Angel Rafael Ramírez, costarriqueño, de 37 años, peón,

AVISOS NOTABLES

TODOS LOS DIAS

pueden obtenerse a precios de competencia en todas las sucursales de

LA NEGRA

TALLARINES
RAVIOLES
CAPELETTI
ÑOQUIS

elaborados en local propio, con la mecánica más moderna, el personal más competente, la higiene más precisa y los componentes más puros

SAN MARTIN 132

Dr. CASARINO
Cura hemorroides sin operación. No se abona hasta estar sano. De 14 a 20. 933 - CORRIENTES - 933 v30

Estómago - Corazón - Pulmones
Dr. POLITI — Enferm. del hígado — RAYOS X
FUEYRREDON 863 - De 15 a 18. U. T. 1177, Mitre. v30

Dr. FONTANA
Médico especialista en hemorroides y úlceras. Todos los días, de 14 a 19.—CARLOS CALVO 1782, esq. Entre Ríos.

BANCO MUNICIPAL DE PRESTAMOS
Empeños de Ropa
NO SE RECIBIRAN en la CASA MATRIZ, Suipacha y Viamonte desde el 1.o de diciembre próximo.
LA GERENCIA.

DUC
Papel de fumar en libritos de 120 hojas. Marca de fama mundial, la más difundida y preferida: "Gazette Medicale", París 10 Novbre. 1860. Unicos importadores: Teodoro Mendy y Cía., sucesores de Ernesto Mendy, Alsina 2503, Buenos Aires.

Nariz, Oídos y Garganta
Dr. RAUL RECCO, de los Hosp. Italiano, P. Tiffero, Rivadavia 1135, de 14 1/2-17 1/2.

Dr. JOSE INGENIEROS — Enfermedades nerviosas. Consultas todos los días, de 15 a 16, calle VIAMONTE 770. v30

COLITIS — ESTOMAGO — Hígado
Cura por nuevo método de la Clínica de Fisioterapia. C. Pellegrini 1043, de 14 a 19. Dr. Matti. U. T. Plaza 2466.

La Salud de los Niños
"Germinase"
Contribuye a que los niños argentinos sean hoy los más hermosos del mundo.
De venta en Farmacias y casas de alimentación.

Dr. CAMAUER
Médico del Hospital de Clínicas
Enfermedades Internas
Enfermedades de los Nervios
CALLE JUNCAL 1639
U. T. 44 - 9164 Juncal

OIDO, NARIZ Y GARGANTA
Dr. A. Martini, de los hospitales de Torino y Génova. Director del servicio de oído, nariz y garganta del hospital Italiano. Consultas de 14 a 17. ALSINA 1048. v30

Dr. ARGAÑARAZ
Profesor suplente de la Facultad. Afecciones enfermedades de los OJOS, OPERACIONES, ANTEOJOS, Paraguay 649, de 14 a 18 horas. v30

Sanatorium LAVALLE
Director: Dr. JOSE V. VARALLA
Calle LAVALLE 1750-52
Pensiones de lujo y económicas.—Sala de operaciones, lunch.—Servicio médico permanente.—Los enfermos pueden ser operados por médicos de su confianza.

Dr. IZZO
ESPECIALISTA: Pulmones, corazón, estómago y enfermedades de la sangre. La tuberculosis se cura. Rayos X. — MORENO 2236. De 9 a 11 y de 13 a 15. 1p

Dr. MONER — Ex-jefe en el Hosp. Español — RAYOS X
Estómago, Intestino, Hígado, Corazón y Pulmones, Tumores. LIBERTAD 946. - U. T. 1250, Plaza. De 15 a 18. (Plaza Libertad). vi

Dr. GRIMALDI — Especialista del Hosp. S. Roque
URINARIAS y SIFILIS.
LIBERTAD 1376.—De 15 a 17. viédic.

Dr. Jorge BASAVILBASO
De regr. de Europa. garg., n. y oídos. Operaciones plásticas de nariz y cara. - Talcahuano 1022-2240, Plaza. de 15 a 17.

Dr. PACIFICO DIAZ
Especialista de enfermedades de la piel
Bmé. Mitre 1342 — De 14 a 17

Dr. DEGIOVANANGELO
Especialista: GARGANTA, NARIZ, OIDOS, VIAMONTE 1848, de 14 a 17. Domingos de 9 a 10. v25dic.

OPTICA MANDEL
ECCHERI Y PIGOLA
FLORIDA 349
CASA ESTABLECIDA EN 1883
ESPECIALISTAS EN ANTEOJOS DE RECETAS

SORDOS
TAMAÑO NATURAL
Con los Tímpanos Artificiales del Dr. Plobner se oye la sordera y ruidos que privan oír. Colocados al oído quedan invisibles. Precio $ 12 cada uno. Pida folletos a Carlos Scheidt, Carlos Pellegrini 644, Bs. As. Se venden allí mismo. v1o

ULTIMOS DIAS
EL TRUST JOYERO RELOJERO
ULTIMOS DIAS
NUESTRO OBSEQUIO
El CÚ-CÚ
es el chiche mimado por cada dueña del hogar; consígase Vd. un CÚ-CÚ antes del
SABADO 1°
último día que lo regalamos a todo cliente cuya suma de adquisición exceda de diez pesos.
Es un relojito de pared en madera tallada a péndula y pesa que no solamente camina sino que marcha bien.
El Trust Joyero Relojero
CUYO BARRIO DE CORRIENTES Y ESQ. ARGENTINA

70 - El Canotier de moda de paja "Rustic" semi-gruesa, con cinta de seda, para hombres, $ 4.80

CORBATAS "Ascot" de pura seda, a . . $ 0.95

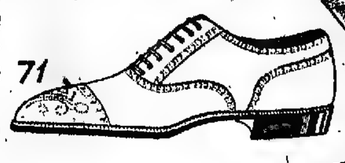

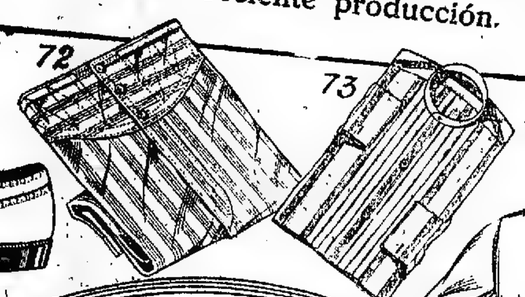

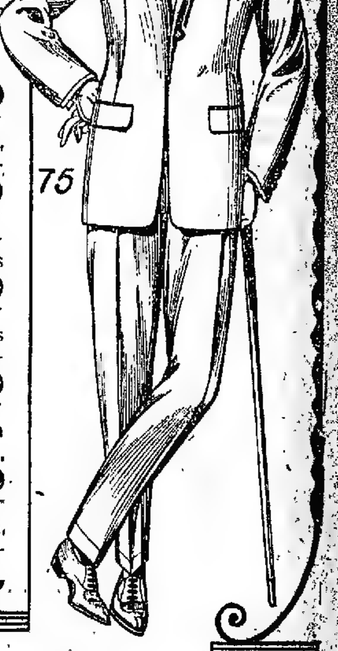

71 - ZAPATO de becerro color, con picados en la puntera y capellada, plantillado taco volcado, a $ 21,80. El mismo, negro, ... $ 21.50

72-CALZONCILLOS cortos de tela Alsacia, fondo blanco a rayas de color, con refuerzo, para hombres a . . . $ 2.90

73-CAMISAS de zephir de puro hilo, colores de fantasía a rayas, pechera a tablas y puños dobles, para hombres, a . . . . $ 6.80

74-AMBO, saco y pantalón corto de brines jaspeados (imitación casimir) colores fantasía, todo lavable; para niños de 9 a 16 años, . . $ 12.90

CAMISOLIN con cuello de "Sport" en "Oxford" blanco, extra, años 13 a 16, $ 5.40; 7 a 12, $ 4.50; 4 a 6, a . . . $ 3.60

75-TRAJE completo, de casimires fantasía, sobre tonos obscuros, espalda lisa entallada, pantalón con bota, a $ 59.-

GRANDES ALMACENES
TIENDA SAN JUAN
CIBRIAN Hnos. (S. A.) Victoria, Alsina y Piedras Bs. As.

Productos de
LA VASCONGADA
Cangallo 2785.
Leche Pasteurizada, en botellas, a $ 0.25 EL LITRO
Solicite también de nuestros repartidores:
MANTECA, QUESO, DULCE de LECHE y HIELO
U. T. Mitre 0023 y 0824 — Coop. Tel. Oeste 884

GATTI & CHAVES, Ltd.

La Casa que Mejor Viste a los Niños.

39.-Traje marinera de brin satinado blanco, blusa pescadora, cuello y puños de brin azul o punzó, con tres cintas blancas; corbata negra y cordón con silbato; 10-11 años, $ 10.90; 8-9 años, 10.40; 6-7 años, 9.90; 4-5 años, 9.40; 2-3 años. . . . **8.90**

Casa Central (2.° piso)

Vestido de buen brin de hilo, blanco y colores de moda, adorno de soutache y vainillas, con aplicaciones fantasía; 4-5 años, pesos 13.50; 2-3 años, **12.50**

Casa Central (1er piso)

Vestido de rico tejido esponja, blanco y colores de gran moda, con adorno de bordado búlgaro y cinturón del mismo género, talles 36 al 42. **14.90**

Casa Central (1er piso)

EN EL ANEXO

Magnífica selección de

SEDAS, LANAS y ALGODONES

ofrecida durante esta semana a precios muy rebajados, con motivo del traslado de estos Departamentos al 1er piso.

PARA PRIMERA COMUNIÓN

35-Traje marinera de gabardina blanca pura lana, cuello, puños y ruedo adornados con soutache de seda; corbata de seda y cordón con silbato; 10 años, $ 40.00; 9-8 años, 37.00; 6-7 años, 34.00; 4-5 años, 31.00; 2-3 años. **28.00**

Brazal de cinta de faya o moiré, para primera Comunión; con flecos de seda, a $ 13.00, 11.00, 9.50, 7.50, 5.50 y 3.80; sin fleco. **2.95**

Casa Central (2° piso)

Vestido para Comunión, de fino organdi, con viso de sedalina, bonito adorno de alforcitas y voladitos con vainilla cortada; gran faja de organdi para anudar; 12 años, $ 29.50; 10-11 años, 27.50; 8-9 años, 25.50; 6-7 años. **23.50**

Casa Central (1er piso)

Mod. 80.

Traje cazador de rico brin, colores de moda lisos o rayados, diferentes tonos; artículo decatizado; 14-15 años, $ 15.50; 12-13 años, 14.50; 10 a 11 años, 13.50; 8-9 años, 12.50; 6-7 años, **11.50**

Casa Central (2.° piso)

24-Traje blusa larga, de brin blanco satinado, calidad extra, con cuello y puños de brin azul, celeste o punzó; adornado con cintas blancas; 6-7 años, $ 12.50; 4-5 años, 11.50; 2-3 años **10.50**

Casa Central (2.° piso)

Vestido de fino crespón de hilo, blanco y colores de moda, con adorno de puntadas en distinto tono; modelo de gran aceptación; 14 años, a pesos 19.50; 12-13 años, 17.50; 10 a 11 años, 15.50; 8 a 9 años, **13.50**

Casa Central (1er piso)

La Gran Exposición de

BAZAR y MENAJE

ofrece la oportunidad de adquirir artículos indispensables para la mesa o la cocina

a precios rebajados de verdad

Casa Central (4.° piso)

ANALICE Vd. ESTA LISTA:

1 Traje de saco	$	45.00
1 Sombrero de paja	$	4.50
1 Camisa de zephir	$	4.50
1 Corbata, clase fina	$	0.95
1 Camiseta	$	1.95
1 Calzoncillo corto	$	2.50
1 par de Medias	$	0.95
Total	$	60.35

y habrá resuelto el problema de vestir económicamente si compra en lo de

J. A. LONNÉ

CANGALLO 800

Ocasión DE HOY

MEDIAS MUSELINA, de hilo mercerizado, para señora, con costura disminuída y cuchilla calada, artículo bien reforzado. En negro y blanco,

$ 1.90

NOVIEMBRE 29 JUEVES

CASA ARGENTINA

SCHERER

161 Suipacha 165

EN EL PAIS Y EN EL EXTERIOR

PRECIOS OFICIALES DE AYER

CAMARA GREMIAL DE CEREALES

Trigo barleta Brasil	$	13.30
Id de pan	"	12.70
Id Bahía Blanca	"	12.80
Avena, base 47 k., B. Blanca	"	9.30
Id id en dársena	"	8.40
Lino, b. 4 o|o cpos. extraños	"	22.90
Maíz amarillo	"	10.30

EN ROSARIO

Trigo núm. 1, base 78 kilogramos, 12.50; núm. 2, base 16 kilogramos, 11.70.

Lino, base 4 o\|o, 21.40.

Maíz, base 15 grados, 10.30.

Precios por mercadería disponible, en vagón Rosario.

MERCADOS EXTRANJEROS

TRIGO

Winnipeg, noviembre 28—Trigo colorado, norteamericano, por bushel de 56 libras, equivalente a 25:401 kilogramos, entrega diciembre, 97 3/4.

Chicago, noviembre 28—Trigo colorado, norteamericano, en centavos oro, por bushel de 60 libras, igual a 27:215 kilógramos, entrega en diciembre, 108 1/8; en mayo, 106 1/4; más alto, para diciembre, 108 5/8; más bajo, 108.

Liverpool, noviembre 28 — Trigo colorado, norteamericano, por cental, equivalente a 45:359 kilogramos, entrega en diciembre, 8|10 1|2 chelines; en marzo, 8|7 1|4; enero, s|c.; tipo Brasil, disponible, 9; tipo Río de la Plata, disponible, nuevo, 8|1.

AVENA

Chicago, noviembre 28 — Avena, por bushel de 32 libras, igual a 14:515 kilogramos, en centavos oro, para diciembre, 45; para mayo, 43 1/4.

Londres, noviembre 28—Avena, entrega en noviembre-diciembre, por cada 320 libras, 20|9.

Liverpool, noviembre 28—Avena, entrega disponible, s|c.; por cada 320 libras: avena pelada, diciembre-enero, 20|9.

LINO

Duluth, noviembre 28—Lino, por bushel de 56 libras, o sea 25:401 kilogramos, en centavos oro, para enero, 241; para mayo, 238.

Hull, noviembre 28 — Lino, Río de la Plata, por quarter de 112 libras (50:802 kilógramos), entrega en enero-febrero, 16|7 1|2; en noviembre-diciembre, 19|1 1|2.

Calcuta, noviembre 28 — Lino, Río de la Plata, por cada 112 libras, entrega en abril-mayo, 19|4 1|2.

Amsterdam, noviembre 28 — Aceite de lino, por cada 100 kilogramos, entrega en diciembre, 44 1|4; en enero-abril, 41 1|2.

FECHAS HISTORICAS

29 DE NOVIEMBRE

1815. Sipe-Sipe — El general Rondeau es derrotado en Sipe-Sipe (Perú) por el ejército de Pezuela.

1865. Muerte de De la Vega—Muere en España el literato argentino don Ventura de la Vega.

1873. Estatua a Moreno—Se acuerda levantar una estatua a don Mariano Moreno.

1873. Constitución de Buenos Aires — Queda sancionada la nueva Constitución de Buenos Aires.

INFORMACIONES UTILES

CALENDARIOS

Calendario gregoriano — Noviembre 29 de 1923—San Saturnino.
Id ortodoxo—Noviembre 18.
Id mahometano—Rebi-ul-Ahkh 19 de 1341.
Id israelita—Kislew 20 de 5681.

VARIAS

El nombre de "doncellas" se dió al principio a las hijas de las "señoras". Lo usaron después las mujeres casadas de la nobleza inferior, y andando el tiempo designó a toda mujer plebeya. En el siglo XVI las "doncellas de honor" acompañaban a las princesas, así como las "damas de honor" acompañaban a la reina. Este nombre, por último, ha sido aplicado a todas las mujeres no casadas.

—"Bardos" era el nombre que se daba a los poetas entre los Galos y los Kimris. Acompañándose con el arpa componían y cantaban himnos en alabanza de los dioses, celebraban las hazañas y proezas de los héroes, animaban a los guerreros y congeryaban las tradiciones nacionales y religiosas. Sus privilegios eran muchos en todos los pueblos de origen celta, y más de una vez los enemigos de la independencia bretona los persiguieron cruelmente porque alimentaban con sus cantos el patriotismo nacional.

BOLETIN DEL DIA

Universidad de Buenos Aires

A la Universidad de Buenos Aires le entregó ayer la tesorería general de la Nación la suma de pesos 272.000, importe de la subvención correspondiente al mes de octubre último.

Penitenciaría Nacional

Por decreto del Ministerio de Justicia fueron confirmados en los puestos de subalcaides de la Penitenciaría Nacional los señores Juan E. Gamba y Ricardo Ferré.

Nombramientos

El Poder Ejecutivo nombró auxiliar del Registro de la Propiedad al compilador Raúl Domingo, en reemplazo de Domingo F. Frugoni, que se jubiló; y compilador, en reemplazo de aquél, a Miguel A. Parente.

Concurso de locomotora de acumulador eléctrico

Se ha recibido en el Ministerio de Relaciones Exteriores un informe de nuestra legación en la Gran Bretaña, en el cual, por pedido del gobierno de este país, se consignan los detalles de un concurso para optar al premio de 1.000 libras esterlinas por una locomotora de acumulador eléctrico para uso subterráneo en las minas de carbón. Los pliegos con las condiciones pueden obtenerse solicitándolos al señor A. M. Creeg, en el departamento de minas, Dean Stanley Street, Londres.

Cambio de nombre de una sociedad

Ha sido aprobado el cambio de denominación de la sociedad de socorros mutuos La Protectora, la que en adelante se denominará Asociación Argentina de Socorros La Protectora.

Asociación protectora de la niñez José Ramos Mejía

En el local de la asociación del epígrafe se realizará el sábado próximo la fiesta anual de despedida que organiza la institución con motivo de la terminación del período escolar. En ese acto se hará entrega también del premio otorgado por el doctor Alberto Nin Frías, consistente en 50 pesos y un diploma de honor, el cual se asignará a la alumna que durante el año escolar haya revelado mejores condiciones de orden y amor filial.

Compañía Británica de Construcciones

Los señores Dorman Long, de Londres, han adquirido la Compañía Británica de Construcciones, cuyo nuevo directorio designó la siguiente comisión local: William A. Mac Callum, Alexander J. V. Campbell y Stanley W. Lewis.

CENTROS SOCIALES

CIRCULO EDMUNDO D'AMICIS — Esta sociedad realizará el 10 de diciembre un baile en el salón de la sociedad Nueva XX de Septiembre, calle Bustamante 553.

CLUB SOCIAL NORMA—Prepara para el sábado próximo un baile en el salón Aragón, Tacuarí 253.

CLUB SOCIAL LOS INMORTALES—Dará el domingo próximo un baile en el salón Augusteo, calle Sarmiento 1372.

REAL CLUB—Este centro efectuará el domingo próximo un baile en su local, calle Victoria 1094.

CLUB SOCIAL IRIS—Organiza para el domingo próximo un baile en el salón Aragón, calle Tacuarí 253.

CLUB AVENIDA—Este centro dará el domingo próximo un baile en el salón de la Casa Suiza, calle Rodríguez Peña 254.

CULTO CATOLICO

NOVENA DE LA INMACULADA

San Francisco — El Carmelo — San José de Calasanz — Rifa — Cuarenta horas.

En la basílica de San Francisco comenzará hoy la novena de la Purísima, con rezo de la corona seráfica, letanías solemnes, canto de "Tota pulchra" por la comunidad franciscana, bendición con el Santísimo y reserva.

Estas ceremonias continuarán durante el próximo mes, realizándose el 8 del mismo, la fiesta principal, para la cual se ha organizado un amplio programa de cultos.

El mes de María continúa en este mismo templo, rezándose por la mañana a las 10, con misa en el altar de la Virgen.

—En el templo del Carmelo, hoy, comenzará la novena de la Inmaculada; el oficio correspondiente se realizará todos los días, a las 17.30, con exposición, mes de María, cánticos, bendición y reserva.

—En el templo de San José de Calasanz también se iniciará la novena de la Inmaculada, hoy, la que se rezará todos los días a las 18, con cánticos, rosario, sermón, exposición, bendición y reserva.

El sermón, en este primer día de novena, estará a cargo del rector del colegio, sacerdote Teodoro Noguera.

—En el sorteo de la rifa organizada en beneficio de la asociación Coro de Angeles de Nuestra Señora de Luján, establecida en la parroquia de Guadalupe, resultaron premiados los siguientes números: 350, 296, 820, 799, 625, 657, 421, 872, 385, 937, 499, 502, 673, 878, 736, 120, 212, 340, 469, 537, 256, 599, 414, 402, 839, 425, 889, 848, 301, 152.

—Cuarenta horas: en Santa Lucía.

BOLSA, BANCA Y COMERCIO

OPERACIONES DE AYER

NEGOCIOS DE TITULOS

Un poco más entonado que en los días precedentes se presentó ayer el mercado bursátil para los valores de renta, lo cual no impidió que un regular número de cédulas hipotecarias y fondos públicos fueran realizados con nuevas leves diferencias en contra; pero varios títulos de uno y otro orden se afirmaron, cotizándose con ligeros repuntes, mientras que la mayoría mantuvieron en el cierre, sin cambio, las mismas posiciones anteriores.

Quedaron las cédulas de ley 8172, las de 2a. serie y las de 17a. serie, con alza de 0.20, 0.50 y 0.20, respectivamente; las de 18a. serie, lo mismo que el 6 por ciento argentino de 1922 y el 6 1|2 por ciento municipal, clausurando sin variación.

La plaza de acciones se notó floja, para las que registraron negocios de cierta importancia, ofreciendo tono sostenido en las realizadas con lotes aislados.

Por lo que se refiere al movimiento, reunió buenas cantidades; no obstante que los negocios con fondos públicos y acciones industriales, fueron de escasa importancia.

Valores negociados:	1a rueda	2a rueda
Cédulas arg., $ m|.	1.344.200	786.600
Fondos Públ., id.	137.250	89.000
Idem idem, $ o|s.	—	25.000
Acc. Soc. An. Nro.	485	220
Mem Bancos, id.	3.430	3.035
Certif. Bancos Nro.	—	200

COTIZACIONES DE AYER

Cédulas arg., 6 %:	Máx.	Mín.	Claus.
Ley 8172	101.70	101.70	101.70
Id para hoy	101.80	101.70	101.80
2a. serie	96.—	96.—	96.—
Id para hoy	96.—	96.—	96.—
3a. serie, p. hoy	94.80	94.70	94.70
5a. serie, p. hoy	97.20	97.—	97.20
6a. serie	96.60	96.40	96.60
Id para hoy	96.40	96.40	96.40
7a. serie, p. hoy	94.40	94.20	94.30
8a. serie	94.40	94.40	94.40
9a. serie	94.80	94.80	94.90
Id para hoy	98.—	94.80	94.90
10a. serie, p. hoy	94.90	94.80	94.90
11a. serie	94.—	94.—	94.—
Id para hoy	94.10	94.10	94.10
12a. serie	94.—	94.—	94.—
Id para hoy	94.20	94.—	94.—
13a. serie, p. hoy	94.20	94.—	94.—
14a. serie	94.10	94.10	94.10
Id para hoy	94.—	93.80	93.90
15a. serie, p. hoy	96.40	96.20	96.30
16a. serie, p. hoy	96.20	96.60	96.20
17a. serie, p. hoy	94.40	94.30	94.40
18a. serie	94.30	94.30	94.30
Id para hoy	94.30	94.30	94.30
Id fin dic'bre	94.60	94.50	94.50
Cédulas serie K, 6 por ciento, para hoy	99.30	99.30	999.30
Títulos y fondos públicos:			
5 o|o Créd. 1911, para hoy	85.30	85.70	85.70
6 o|o Créd. 1923, para hoy	96.10	96.10	96.10
6 1|2 o|o Dda. Municipal	96.30	96.30	96.30
Id para hoy	96.30	96.30	96.30
5 o|o Pav. Sem. (7091), p. hoy	96.30	96.30	96.30
5 o|o id (9142), p. hoy	88.—	88.—	88.—
5 o|o id trimestral, para hoy	88.20	88.20	88.20
6 o|o Bco. Prov., para hoy	93.90	93.90	93.90
Id serie B, p. hoy	92.40	92.40	92.40
6 o|o Bs. As., para hoy	85.30	85.30	85.30
6 o|o Edif. Esc. B. As., para hoy	83.50	83.50	83.50
4 1|2 o|o Ext. Bs. As., oro, p. hoy	60.30	60.10	60.20
Id fin mes	60.20	60.30	60.20
7 o|o Dda. Sta. Fe	90.50	90.50	90.50
Bancos:			
Hogar Argentino 8 o|o pgdo.)	38.—	38.—	38.—
Español, p. hoy	57.—	56.50	54.—
Id fin mes	56.—	52.50	54.—
Id fin dic'bre	55.—	52.50	52.50
Id fin enero	53.—	51.—	51.—
Id fin febrero	51.—	51.—	51.—
Francés, oro, para hoy	42.50	42.10	42.30
Sociedades anónimas:			
Mdo. C. Frutos, oro, p. hoy	101.—	101.—	101.—
Sansinena, oro, p. hoy	94.—	94.—	94.—

COTIZACIONES DE CAMBIOS

Precios anotados ayer en la Bolsa de Comercio, para cambios telegráficos:

Sobre:	1a. rueda	2a. rueda	Equivalencia de $ m|n
Inglaterra	38 15|16	38 15|16	14.0085
E. Unidos	141.70	141.60	—
Francia	13.20	13.18	0.1724
Italia	16.37	16.36	0.1389
España	5.44	5.44	0.4177
Bélgica	15.32	15.29	0.1487
Holanda	4.04	4.04	0.5626
Suiza	1.85 ¾	1.85 ¾	1.2235
Brasil	40.300	40.300	0.2842
Uruguay	2 %	2 ¼ %	2.8815

Ultimas cotizaciones de cambios con que cerró ayer la plaza:

Sobre:	Vendedor telegr.	Vendedor vista	Compr. 90 días
Inglaterra	38 15|16	39 1|16	39 5|8
E. Unidos	141.20	140.90	139.10
Francia	13.20	13.22	13.42
Italia	16.37	16.39	16.60
España	5.44	5.45	5.49
Bélgica	15.30	15.32	15.55
Suiza	4.05	4.05	4.10
Holanda	1.86	1.87	1.89 ¼
Brasil	40.300	—	—

Uruguay, 2 o\|o de descuento.

CAJA DE CONVERSION

El total de los saldos en metálico que registra el balance emitido ayer por la Caja de Conversión, asciende a pesos oro 470.600.181.37.

La circulación monetaria a papel, níquel y cobre, asciende hoy a pesos curso legal 1.353.663.984.85.

DESCUENTO BANCARIO

Para descuento de pagarés comerciales, la tasa del interés oscila entre 6 y 7 por ciento; para operaciones de letras de particulares, según firmas, se cobra de 7 a 8 por ciento anual.

Las cauciones de títulos de primer orden se efectúan entre 5 y 6 por ciento de interés.

ORDENES A REALIZAR

De compra: acciones Nuevo Banco Italiano, Destilería El Globo y M. S. Bagley Ltda. De venta: acciones Ingenio La Mendieta, Nuevo Banco Italiano y Mattaldi, Linlon Ltda.

COTIZACIONES DE CEREALES

ANALICE Vd. ESTA LISTA:

1 Traje de saco	$	45.00
1 Sombrero de paja	$	4.50
1 Camisa de zephir	$	4.50
1 Corbata, clase fina	$	0.95
1 Camiseta	$	1.95
1 Calzoncillo corto	$	2.50
1 par de Medias	$	0.95
Total	$	60.35

y habrá resuelto el problema de vestir económicamente si compra en lo de

J. A. LONNÉ

CANGALLO 800

Conserve sus Provisiones

sanas y frescas con una de nuestras Heladeras higiénicas.

Las tenemos de varios modelos y de todas capacidades.

Haga sus helados en casa

con una "WHITE MOUNTAIN" la más práctica de las máquinas de hacer helados.

JUAN JOSÉ DRYSDALE Y Cía

PERU 440 - BUENOS AIRES

ROSARIO — BAHIA BLANCA

SANZ MUEBLES

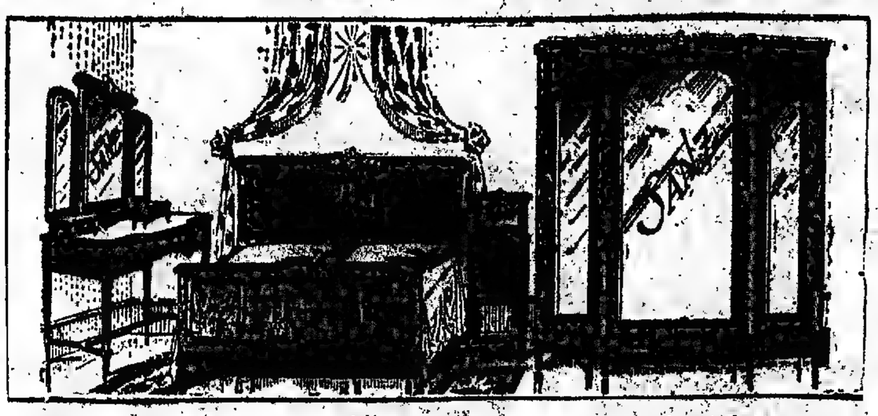

Macizo y elegante dormitorio, de cuerpo saliente y compuesto de 9 piezas . . . . . $ 295

La CASA SANZ vende 50 por ciento más barato. Visite la casa o pida el catálogo ilustrado gratuito y será un nuevo cliente. Por sólo $ 510 m|nacional puede adquirir dormitorio, comedor y sala, es decir, instalar una casa. ...

818 SARMIENTO AL 844

MES ANIVERSARIO

ULTIMOS DIAS

POCOS DIAS MAS y habrá dejado escapar la ocasión de proveerse de artículos de la más alta calidad y buen gusto, a precios insignificantes.

Aun tiene tiempo de beneficiarse con alguna de las muchas ventajas que ofrecemos.

¡HAY QUE APROVECHARLAS!

Pedidos del Interior

son atendidos con la mayor rapidez y esmero, devolviendo el importe y gastos de toda aquella mercadería que, una vez recibida, no fuera del agrado del cliente.

CREDITOS

AMORTIZABLES EN 10 MENSUALIDADES

Nuestra Oficina de Créditos facilita la adquisición de todos nuestros artículos pagaderos en 10 mensualidades.

SOLICITEN FORMULARIOS

UN REGALO

CORTINAS largas, confeccionadas en lindísimo tul de hilo, con espléndidos y artísticos bordados y aplicaciones del más fino cumbray, prolijamente terminadas, tamaño: 55 por 2.50. EL PAR, a . . . $

3.50

DAMASCOS MERCERIZADOS

De coloraciones y dibujos modernos, especiales para cortinados, colchas y doseles, de 120 ctms. de ancho. EL METRO, a $ 6.50, 5.50 y . . $

4.90

PRECIOSA CORTINA

confeccionada en tul grueso de puro hilo. Primorosamente bordada y terminada, según indica el grabado. Es un verdadero regalo. Tamaño 55 x 2.50. El PAR, $

3.90

FLECO DE PERLAS

de madera de variados y vistosos colores, para terminación de pantallas, visillos, etc. EL METRO, a . . $

0.35

FLECOS de pasamanería símil, especial para terminación de cortinados, colchas, etc. Amplio surtido de colores, ancho 6 ctms. EL METRO, $

0.40

ESPLENDIDA CRETONA DOBLE FAZ, INDICADISIMA PARA CORTINADOS

Se trata de un tejido asargado, fondo de colores lisos y adornado con una preciosa guarda estampada, de varios y lindos dibujos, de 130 centímetros de ancho. EL METRO, a . . . . . $

3.50

MADRAS DE FANTASIA

El artículo de moda para colchas, cortinas, doseles y visillos. Espléndido surtido; 180 centímetros de ancho, colores firmes garantidos. EL METRO, a . . . . . $

2.50

El mismo artículo, en 90 centímetros de ancho, a . . . . . $

1.50

CRETONAS INGLESAS

de riquísima calidad, especiales para colchas, almohadones y fundas. EL METRO, desde . . . $

0.80

ESPLENDIDO

modelo de Cortina

Especial para comedor o vestíbulo. Confeccionada en brin crudo de riquísima calidad, con preciosos bordados y calados. Tamaño 50 por 2.50. EL PAR, a . . $

9.90

PRECIOSA CORTINA

de Sedalina fina, primorosamente bordada, y cuyo artístico dibujo está fuera de lo vulgar. Tamaño 55 por 2.30. EL PAR, a . . . . $

7.50

MUSELINAS CON VOLADOS

de 140 ctms. de ancho, gran variedad de dibujos. EL METRO, a . . $

1.80

Lindísima CARPETA de MESA

que recomendamos, no sólo por su gran calidad, sino también por su espléndido dibujo y sus bellísimos colorídos.

Tamaños			Precios
170 x 350	metros, a	. . . .	$ 38.50
170 x 300	"	"	" 32.50
170 x 250	"	"	" 27.50
170 x 200	"	"	" 21.50
170 x 170	"	"	" 17.50
150 x 150	"	"	" 15.50

Gobelinos Tejidos.

Indicadísimos para panneaux de Comedores, Vestíbulos, etc.

Tamaño 80 x 65, $ 7.50
" 150 x 50, " 4.50
" 50 x 50, " 1.75

Espléndida Carpeta de Verano o Mantel para Garden-Party.

De riquísimo tejido TOILE DE MENAGE con preciosos dibujos de flores y frutas estampados a mano, de una coloración espléndida, resistente al lavado.

Tamaños			Precios
160 x 300	metros, a	. . . .	$ 26.50
160 x 250	"	"	" 22.50
160 x 200	"	"	" 17.50
160 x 160	"	"	" 13.90

Sección Carpetas Cortinas y Colchas, (1er. Piso)

Sección Fantasías, (Planta Baja)

POUF (Taburetes)

Tapizados con ricas cretonas de fantasía, a . . . . . $

5.90

ALMOHADON

de fantasía, confeccionado con preciosos volados de muselina con forro de satiné en colores claros y rellenos de pluma, a . . . . . $

5.50

GALERIAS DE BRONCE LUIS XVI

compuestas de 1 barrote de 1.50 mts. de largo, 10 anillas, 2 perillas y 2 soportes, a . . . . . $ **4.75**

"Los Gobelinos"

GRAN CASA IMPORTADORA DE ARTICULOS PARA TAPICERIAS

125 FLORIDA 125

Dowdall R.—ARENALES: Vaquillonas: 16 g. a $ 44; 14 g. 45; 18 g. 47; 17 g. 48.

Etchart P.—C. DE ARECO: Vaquillonas: 32 g. a $ 68. B. MITRE: Novillos: 20 g. 80. Novillitos: 25 c|g. 45. SALADILLO: Novillitos: 8 b|c. 36.

Estrugamou Juan—SANTA FE: Vaquillonas: 26 c|g. a $ 47. Vacas: 25 c|g. 65. Terneros: 53 m. 17.

Estévez Alda y Cía.—MADARIAGA: Vacas: 36 g. a $ 61; 14 g. c|g. 61. Vaquillonas: 24 c|g. 46. Terneros: 15 b. 36. Vaquillonas: 17 b|c. 34.

Errea Valentín—PRINGLES: Novillos: 8 m|g. a $ 90; 4 g. 70. Vacas: 3 g. 70. Novillitos: 9 c|g. 45. Vaquillonas: 3 g. a. 60.

Estremé Hnos.—LAS HERAS: Novillitos: 19 g. c|g. a $ 50; 15 b|c. 30. Vacas: 9 g. c|g. 50.

Fayanás y Tellagorri—S. MAURICIO: Vaquillonas: 23 g. a $ 62.

Florito Hnos. y S. — HENDERSON: Terneros: 10 g. a $ 45; 3 b. 30; 22 r. 20; 2 r. 10; 9 r. 15. Vacas: 18 g. c|g. 40. Vaquillonas: 5 g. c|g. 36.

Genta P. y Cía.—GUAMINI: Novillos: 10 e. a $ 100; 2 e. 100.

Goñi I. hijo y Hnos.—MAGDALENA: Novillos: 24 m|g. a $ 86. LAPRIDA: Vacas: 10 g. 68; 11 g. 66.

Izarra y Villa—PRINGLES: Vacas: 6 e. a $ 80. Vaquillonas: 18 c|g. 47; 2 b|c. 35. Novillos: 5 c|g. 42. Vaquillonas: 3 c|g. 42. Novillitos: 8 g. 66.

Lizarralde Hnos.—SANTA FE: Novillos: 20 m|e. a $ 126. LOBOS: Novillitos: 8 b|c. 38. Terneros: 11 b. 30; 13 r. 31; 7 r. 16.

Lourtet L. y Cía.—OLAVARRIA: Novillos: 18 e. a $ 118. PRINGLES: Novillitos: 13 g. 67; 13 g. c|g. 68. Vaquillonas: 4 c|g. 42.

La C. de Hacendados—SANTA FE: Novillitos: 10 g. a $ 62; 16 m|g. 75.

L. Lynch y Cía.—MAGDALENA: Terneros: 176 m. a $ 17.

Montedónico J. A. y Cía.—CORDOBA: Vacas: 23 g. a $ 62.

Murré R. y Cía.—BALCARCE: Novillitos: 25 g. c|g. a $ 53; 18 b. 31; 19 b. 27; 4 b. 25. Novillitos: 3 b|c. 35; 4 c|g. 42; 7 b|c. 31.

Muñiz Hnos. y G.—CASEROS: Vaquillonas: 5 g. c|g. a $ 54; 5 c|g. 41; 11 b|c. 34. Novillitos: 7 g. c|g. 43. Terneros: 2 r. 21. PEHUAJO: Vaquillonas: 10 c|g. 35; 4 b|c. 30. Novillitos: 16. b|c. 30.

Machiavello S. — JUAREZ: Vaquillonas: 30 g. a $ 65; 21 g. 60; 21 g. c|g. 58.

Mantel Alberá y Cía. — PEHUAJO: Vaquillonas: 33 c|g. 41.

Martínez de Hoz Hnos.—PRINGLES: Novillos: 24 e. a $ 111. RAMALLO: Novillos: 35 m|g. 95. Vacas: 9 g. 66; 12 g. 60. PEHUAJO: Vacas: 2 m|g. 75; 10 g. 63. Vaquillonas: 5 g. 60. Terneros: 5 g. a 45.

Mihura y Cía.—BRANDSEN: Vacas: 6 g. a $ 60; 10 g. c|g. 52; 6 c|g. 40; 22 f. 65. Terneros: 6 m. 22.

Olano Díaz y Cía.—PEHUAJO: Novillos: 48 g. c|g. a $ 65. Vacas: 2 g. c|g. 55. A. BROWN: Novillitos: 8 b|c. a 33. T. LAUQUEN: Toros: 7 m|g. 80.

Orcoyen, Beloqui y Cía.—H. VEGAS: Novillos: 10 m.g. a $ 93. Vacas: 7 m|g. a 73.

Ojam y Labiano — RIVADAVIA: Vacas: 8 g. c|g. a $ 52. Terneros: 7 g. 46. RAUCH: Vaquillonas: 7 g. c|g. 57; 8 g. c|g. 52. Terneros: 9 b. 33. Vacas: 15 c|g. 45. Terneros: 10 b. 32; 11 m. 10. Novillos: 50 m|g. 83; 50 m|g. 77. Novillitos: 2 g. 60.

Puiggrós y Cía.—ARENALES: Toros: 3 m|g. a $ 71. Novillitos: 4 c|g. 40.

Pryor e hijo—LA PLATA: Toros: 4 m|g. a $ 80. Novillitos: 64 g. 68. SANTA FE: Vaquillonas: 12 g. 61. LA PLATA: Vacas: 12 g. c|g. 65. Vaquillonas: 12 c|g. 45. Terneros: 20 b. 35.

Patrón C. y Perú—E. RIOS: Novillitos: 6 c|g. a $ 47. Vaquillonas: 9 c|g. 46; 11 c|g. 45. Terneros: 11 g. 37; 43 g. 30; 24 m. 32.

Pegasano, Rocatagliata y Cía.—LINCOLN: Vaquillonas: 18 c|g. a $ 42. Terneros: 6 m. 28. Vacas: 2 g. c|g. 52. Novillos: 2 c|g. 50. Vaquillonas: 5 b|c. 25. Terneros: 61 m. 10. RAUCH: Novillos: 10 m|g. 95. Novillitos: 48 g. 65. Toros: 18 m|g. 82. Novillos: 30 m|g. 83.

Patrón F. L.—COLON: Novillos: 5 g. a $ 80. Terneros: 80 r. 16. 9 DE JULIO: Terneros: 7 b. 33; 2 b. 30; 22 r. 28. Novillitos: 12 b|c. 30.

Rubin, D., Zubiaurre y Cía.—LAMADRID: Novillos: 21 m|g. a $ 94.

Ruiz E. D. y Cía.—C. SOLER: Vacas: 18 g. a $ 61. TANDIL: Terneros: 18 b. 33; 20 b. 30.

Rivera Ocantos R. — MADARIAGA: Novillos: 42 m|g. a $ 95.

Santamarina e hijos—EGAÑA: Toros. 14 m|g. a $ 85. Novillos: 5 g. 80. LAPRIDA: Vaquillonas: 13 c|g. 41; 11 g. c|g. 55; 31 c|g. 48; 14 c|g. 48. VOLUNTAD: Vaquillonas: 8 g. c|g. 60. Vacas: 2 g. 65; 2 g. 60; 9 m|g. 78; 14 m|g. 74; 22 m|g. 70. PEÑA: Vacas: 33 g. c|g. 57; 11 c|g. 49.

Sción, Urtasun M. e hijo—VILLARINO: Terneros: 98 g. a $ 43. PRINGLES: Novillos: 2 g. c|g. 50. Terneros: 9 m|g. 50; 27 g. 43.

Sdad. Crédito Territorial—ALEM: Novillos: 44 g. a $ 75. Novillitos: 25 g. 60. Vacas: 42 m|a. 73. Vaquillonas: 25 g. 60. Vacas: 21 g. 65; 21 g. 60. Terneros: 16 m. 13. PIPINAS: Vacas: 23 g. c|g. 51. Terneros: 80 r. 10. ALEM: Vaquillonas: 27 c|g. 40.

Schindler y Gowland—MONTE: Novillos: 22 m|g. a $ 85.

Sotelo J. S.—CORDOBA: Novillitos: 26 c|g. a $ 37. Vaquillonas: 20 c|g. 40.

Segul Hnos. y Cía.—ROJAS: Novillitos: 10 g. c|g. a $ 53; 12 c|g. 41. SANTA FE: Novillitos: 8 g. c|g. 60. Vaquillonas: 23 c|g. 40.

Thompson E. A. y Cía.—ARIAS: Novillos: 34 m|g. a $ 87; 18 g. 68. C. SARMIENTO: Novillitos: 13 g. 68. Vaquillonas: 8 c|g. 40. Terneros: 6 r. 12; 8 r. 8. VERGARA: Vacas: 25 m|g. 75.

Toriaschi E.—PELLEGRINI: Novillos: 67 g. c|g. a $ 58. Terneros: 7 b. a 33. Vaquillonas: 3 g. c|g. 55; 22 c|g. 41; 19 r. a 5.

Vélaz A. y Cía.—PRINGLES: Novillos: 25 g. a $ 68. Novillitos: 2 g. c|g. a 52. Vaquillonas: 8 c|g. 46; 10 c|g. 39. Terneros: 14 b. 33.

Zanossi S.—S. A. DE ARECO: Vacas: 4 g. c|g. a $ 66. Novillitos: 8 g. c|g. 56. Vaquillonas: 14 g. c|g. 55; 19 c|g. 42. Vaquillonas: 8 b|c. 30.

VENTAS REALIZADAS EN SUBASTA PUBLICA

Alvarez y Speroni — E. RIOS: Terneros: 15 r. a $ 24.50; 20 b. 34. Vaquillonas: 5 g. 44; 6 g. c|g. 31; 12 g. c|g. a 33.50. Novillitos: 6 g. 60. Vacas: 12 g. 54; 6 m|g. 50.

Calvo N. A.—RAUCH: Novillitos: 14 g. c|g. a $ 86; 20 g. c|g. 86. Vaquillonas: 5 g. 49.50. Vacas: 6 g. c|g. 46; 5 m|g. 66. Terneros: 8 b. 30.

Dieckmann Hnos.—LINCOLN: Novillos: 30 e. a $ 95; 10 e. 94.

Iraizoz Hnos. — MADARIAGA: Vacas: 2 g. a $ 65. Vaquillonas: 7 g. c|g. 59.50. Novillos: 10 m|g. 80; 14 g. c|g. 68; 15 g. c|g. 67. Novillitos: 14 g. 50; 16 g. 49; 14 g. c|g. 43; 15 g. c|g. 47.50.

Lalor Juan — RIVADAVIA: Vacas: 10 e. a $ 71; 10 m|g. 62; 20 m|g. 66; 10 m|g. 65; 10 m|g. 63.50. A. ALSINA: Novillos: 13 m|e. 116. C. CASARES: Vacas: 5 e. 70; 5 e. 68; 4 m|g. 66.50; 6 g. c|g. 48. Toros: 6 m|g. 83. AZUL: Vacas: 6 m|g. 64; 6 m|e. 82. Vaquillonas: 10 g. c|g. 48. Terneros: 4 b. 39.50; 8 b. 35.50. TANDIL: Novillos: 3 g. c|g. 70. Torunos: 2 g. 70. Vacas: 7 g. 58.50; 6 m|g. 63. Vaquillonas: 9 g. c|g. 39. M. PAZ: Novillitos: 8 g. c|g. 44; 9 b|c. 36. Novillos: 6 g. c|g. 65.50. MATANZA: Vaquillonas: 5 g. c|g. 32.50. Terneros: 14 r. 29; 26 r. 23; 17 r. 17; 9 r. 26; 9 r. 18. SANTA FE: Terneros: 15 r. 24; 6 r. 25. PEHUAJO: Terneros 4 r. 16.50; 14 r. 6; 20 r. 8.50; 30 r. 7.50; 30 r. 8.50; 22 r. 11.50. SANTA FE: Novillos: 4 g. c|g. 60. Vaquillonas: 10 g. c|g. 00. Novillos: 9 g. c|g. 58. CAÑUELAS: Novillos: 2 g. c|g. 50. Toritos: 4 c|g. 30. Toros: 3 g. c|g. 50.50; 2 g. 67. Novillitos: 16 g. 56; 33 g. 51; 30 g. 53; 6 g. c|g. 56; 14 m|g. 58.

Lanusse P. y A.—RIVADAVIA: Vacas: 7 e. a $ 69.50; 10 e. 67; 10 m|e. 73; 18 m|g. 62. Vaquillonas: 6 e. 50. PRINGLES: Novillos: 23 e. 95; 5 m|e. 85. MAIPU: Novillos: 23 e. 101. CHIVILCOY: Novillos: 8 e. 61. SUIPACHA: Novillos: 26 g. c|g. 58. CORDOBA: Vaquillonas: 10 m|g. 56.50; 16 e. 66. CORDOBA: Vacas: 10 m|e. 86.50; 24 m|e. 81; 13 e. 70. SANTA FE: Vacas: 20 m|g. 62; 12 m|e. 59.50; 22 m|g. 61. CORDOBA: Novillitos. 4 e. 70. Vacas: 6 m|e. 88. Novillos: 11 m|g. 91. PELLEGRINI: Novillos: 4 e. 97; 3 m|g. 91; 12 m|e. 86. ALBERDI: Terneros: 18 g. 46.50; 22 b. 40; 18 b. 36. CHIVILCOY: Terneros: 19 r. 19.50. Vaquillonas: 19 b|c. 26. CORDOBA: Vaquillonas: 4 g. c|g. 33; 5 g. c|g. 44; 11 g. c|g. 40. Vacas: 6 m|e. 77.50; 6 g. 50. Novillitos: 3 c|g. 84. Terneros: 10 r. 24. Novillitos: 4 g. 52.50. JUAREZ: Novillitos: 9 g. c|g. 49. Novillos: 14 g. c|g. 56. AZUL: Terneros: 5 b. 40. Vacas: 4 m|g. 67; 4 g. 67. ARENALES: Vacas: 4 g. c|g. 44 50; 5 g. c|g. 45.50. Novillos: 2 g. c|g. 67; 2 f. 54. Terneros: 6 r. 34.50. MAIPU: Vacas: 5 m|e. 77; 6 m|g. 64; 13 m|e. 83. Novillos: 23. e. 96. CORDOBA: Novillos: 5 g. 78.50; 22 g. c|g. 67. Vacas: 8 e. 74; 20 e. 68.

Salaberry y Bercetche — PELLEGRINI: Terneros: 9 r. a $ 26. Vaquillonas: 6 g. c|g. 39.50; 9 c|g. 39. Vacas: 9 m|g. 61; 8 g. c|g. 47.50. Novillitos: 7 c|g. a 82.50. Toros: 2 m|g. 87. Novillos: 3 g. 70. SANTA FE: Novillos: 28 e. 98; 22 e. 96. MAGDALENA: Toros: 20 m|g. a 86. G. LAVALLE: Terneros: 10 r. 6.50; 13 r. 6; 14 r. 18; 8 b. 32.50; 7 b. 34; 16 r. 23; 19 e. 20.50; 13 r. 26.50; 15 r. 12.50; 16 r. 35. PEHUAJO: Terneros: 5 e. 20. Vaquillonas: 13 c|g. 25; 10 g. c|g. 34.50. ALVEAR: Vacas: 14 g. 58; 13 g. a 54. RIVADAVIA: Novillos: 15 e. 110. TANDIL: Vacas: 15 c|g. 28.50; 11 c|g. 29.50; 6 g. 45. Toros: 14 r. 78. RIVADAVIA: Terneros: 2 b. 38. Vacas: 3 g. c|g. 46. Novillos: 12 g. c|g. 60; 19 e. 94. LAPRIDA: Vacas: 12 e. 75.50; 14 e. 69; 11 e. 67.50; 13 e. 72.50. MATANZA: Terneros: 5 r. 16.50; 8 r. 18.50; 3 r. 13.50. Novillitos: 7 b|c. 32. Vaquillonas: 13 b|c. 34. 25 DE MAYO: Novillos: 10 g. c|g. 65; 20 e. 100.50. CHASCOMUS: Novillos: 2 g. c|g. 54. Novillitos: 61 exc 98, 7 f 25. Vacas: 12 f 20. BRAGADO: Novillos: 20 e. 103. Novillitos: 15 g. 64, 10 g. c|g. a 44.

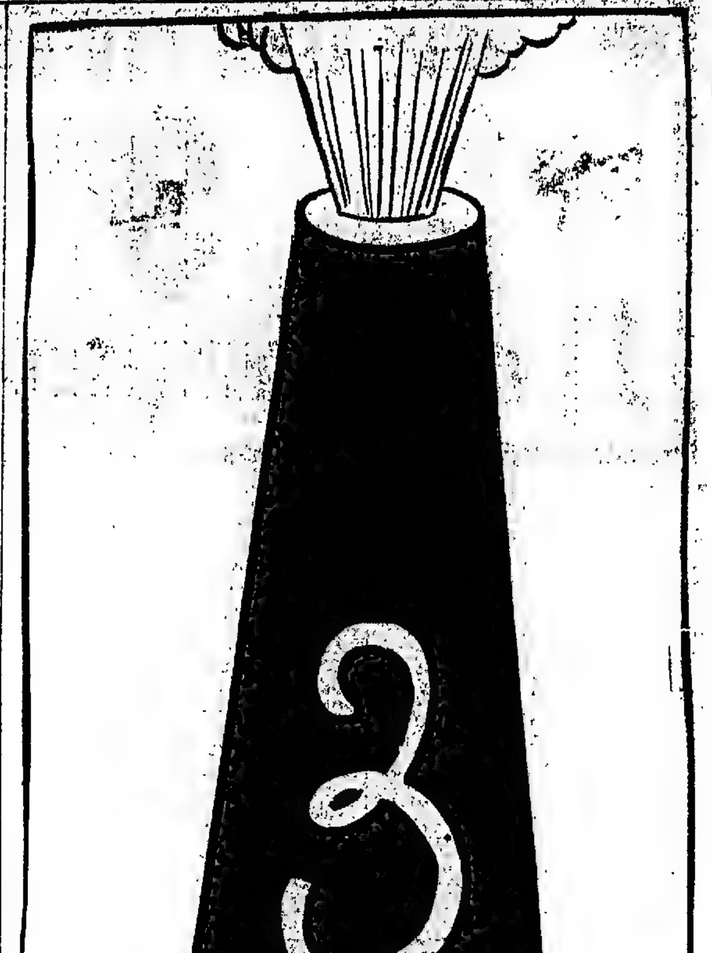

3 días sólo quedan y habrá terminado esta venta estupenda:

Trajes hechos desde . . . . . $ 30.—
Trajes de medida desde . . . $ 95.—

En Buenos Aires, sólo Albion House, Cangallo esq. Maipú, puede ofrecer oportunidades tan sensacionales.

Pida el nuevo catálogo de verano N.° 21. Gratis.

MERCADO DE PORCINOS

Se operó ayer en porcinos sobre una entrada de 1.434 cabezas, a precios que oscilaron entre 0.42 y 0.63 por kilogramo.

Compraron los frigoríficos: Sansinena 94 cabezas y Swift 60.

Ventas de ayer

Según datos de los consignatarios:

C. Amoretti—De Maipú 45, a $ 0.56 y 1|2.

Crespo y R.—De J. M. Micheo 65, a $ 0.63; de Saladillo 23, a 0.62; de id 84, a 0.62; de id 78, a 0.60; de Córdoba 21, a 0.57; de Saladillo 28, a 0.56.

Cuesta y Cía.—De Viamonte 20, a pesos 0.55.

S. Croharé—De Alem 20, a $ 0.52.

De Lellis y Fagés Hnos.—De Madero 20, a $ 0.54; de Saladillo 47, a 0.63; de Del Carril 41, a 0.58; de Pueblitos 59, a 0.60 1|2; de Saladillo 65, a 0.56; de Pueblitos 97, a 0.62.

Muñiz Hnos. y G.—De Arrecifes 47, a $ 0.47; de id 39, a 0.42.

D. Montanaro—De T. Lomas 45, a pesos 0.54; de id 15, a 0.52.

T. H. Ojea—De 9 de Julio 20, a pesos 0.63; de id 40, a 0.53.

Orcoyen, B. y Cía.—De Banderalé 40, a $ 0.67.

V. Perrone—De C. Tejedor 39, a pesos 0.54; de id 16, a 0.52; de Brown 40, a 0.53; de Matanza 20, a 0.54.

Pryor e hijo—De Córdoba 80, a pesos 0.60; de id 59, a 0.52.

J. S. Ripoll—De Drysdale 25, a pesos 0.61; de id 35, a 0.58, de Saladillo 64, a 0.59; de Delgado 20, a 0.56.

MERCADO DE MATANZA

(Estación Tablada)

Hubo ayer mayor demanda de lanares, registrándose precios firmes y con alza, excepto para borregos.

Los precios extremos fueron los siguientes:

Capones	esp. p. frig. de	$ 13.50	a 21.50
"	esp. p. mat. de	" 23.50	a 25.—
Ovejas	esp. p. mat. de	" 16.—	a 20.30
"	gen. p. mat. de	" 9.—	a 15.—
Borregos	esp. p. frig. de	" —	a 11.—
Corderos	esp. p. frig. de	" 14.—	a 20 50
"	gen. p. frig. de	" 10.50	a 13.00
"	gen. p. mat. de	" 6.50	a 9.50
Existencia del día anterior			1.603
Se vendieron para los frigoríficos .			15.660
Se vendieron para el consumo . .			3.115
Se vendieron para invernada . . .			350

Compras de los frigoríficos durante la mañana: The Anglo 1272, Swift 4063, Muller 2004, Smithfield 481, Wilson 1933, La Blanca 3884, Armour 3215.

Entraron ayer a este mercado 18.573 animales lanares, a la siguiente consignación:

Alchourrón Lda.: Sánchez, Pringles 400; Lenegoyen, Olden 196.

Apheca Candan: Almandos, Rauch 110.

Alvarez J. L.: Egras, Madariaga 280.

Beazley M. R.: Leloir, Macedo 123.

Bayona J.: Ramírez, Olden 108.

Chapar y Cía.: Endinlan, Encina 211; Burrafar, Pehuelches 195.

Casás J. B.: Pradere, Pringles 496, id Cañuelas 210.

Carriquiri Casaux: Bianchi, Egaña 106. Córdoba P.: Althabe, Madariaga 200.

Drysdale J. A.: Maderson, Pringles 448.

Devoto y Cía.: Maggio, La Zanja 102.

Estrugamou J.: Agalandrado, Rawson 179; Carlo, Castilla 395; Sforden, San Patricio 360.

Echeverría J. S.: Ademis, Pehuelches 160.

Goñi e Hijos y Hnos.: Angada, Pringles 240.

Izarra y Villa: Cabaut, Pringles 123; Osano, id 249, Althabe, id 115; Duhalde, id 230.

Iraizoz Hnos.: Sforden, Castellanos 161.

Fernández Castellanos: Luna, Los Indios 389.

Alonso y B.: Blaquier, Córdoba, 66; id, R. Pérez 70.

F. B. Arseno y Hnos.: Ortigosa, Pringles 48.

Arrieta y Cía.: Brizuela, Pampa 54; Bessone, Córdoba 27.

C. Amoretti: Estevez, Madariaga 133.

Avalos, Salazar y Cía.: Bieyle, Córdoba 68.

José Bayona y Cía.: Bayona, Olavarría 49; García, Madariaga 80; Cabot, R. Pérez 24.

Bunge y Born Ltda.: Inmobiliaria Río de la Plata, Santa Fe 18; Pannwitz, G Pinto 45.

M. y R. Beazley: Leloir, Madariaga 24.

L. M. Cofomer: García, Pellegrini 84.

Colomer, id 85; Pace, T. Lauquen 23.

Vaquero, Pellegrini 19; Eleicegui, id 24.

F. L. Cucullu: Frías, Magdalena 112.

Perrotti, Madariaga 42.

Ceballos y Cutré: Elía, Guamini 36; Anglot, Rodríguez 172.

S. Croharé: Urrutia, La Plata 99; Guhelbalde, Alem 40.

Crespo y R.: Cobo, Pampa 19; Cirelli, Arenales 80.

P. Córdoba e hijo: Althabe, Chascomús 132.

Corp. E. A. Andes: Vegas, Quilmes 20.

Cash, C., Jones y Cía.: Saavedra, Pehuajó 40.

Carriquiry, C. y Cía.: Etcheverry, E Ríos 36; Sanlorenti, Tandil 46.

N. A. Calvo: Colman, Rauch 55.

Delfino Hnos.: Gorzaino, Cañuelas 73; Bertolotti, Primeles 47.

Díaz y Olivares: Zita, Rivadavia 30; Urquiza, id 198.

J. A. Drysdale y Cía.: Las Cabezas, E. Ríos 75.

De Lellis y Fagés Hnos.: Francisco, Pellegrini 23.

T. Devoto y Cía.: Laborde, Saladillo 60; Costa, Córdoba 42.

P. Etchart: Orsuli, B. Mitre 45; Hale, de Areco 22; Pucci, San A. de Areco 60.

V. Errea: Alzpuni, Pringles 24.

J. Estrugamou: Casalich, Santa Fe 10; Henbin, Chivilcoy 19.

Estremé Hnos.: Efiate, Las Heras 42.

Ferrari Hnos.: Lanusse, Córdoba 40; Laverso, id 37.

Florito Hnos. y S.: Campos, Pehuajó 40; Sambrizzi, id 134.

Fayanás y T.: Lowe, Rivadavia 23.

Goñi hijo y Hnos.: Goñi, Magdalena 96; id, Laprida 32.

Hnos.: González, Madariaga 42.

Izarra y Villa: Althabe, Pringles 33; Barba 24.

Lizarralde Hnos: Cavallo, Santa Fe 20; Lagos, Lobos 44.

L. Lynch y Cía.: Barreto, Magdalena 176.

L. Lourtet y Cía.: Arias, Pringles 30.

Juan Lalor: Caltortes, Azul 94; Acosta, id 40; Parodi, M. Paz 66; Inaugarat, Matanza 61; Etchépan, Tandil 29; Campén, Alvear 24; Zaccarrello, Capital 2; Iribarne, Cañuelas 108; Voicomiryky, Santa Fe 25; Wesmischelbanu, id 31; Scala, Rivadavia 50; Tecka, Alsina 34, Schueter, Pehuajó 120; Fissani, C. Casares 19; Roonew, Córdoba 44.

P. y A. Lanusse: Dabot, Azul 12; Pérez, Rivadavia 60; Kessler, Arenales 24; Argentinos, Santa Fe 54; Harody, Pringles 33; Speroni, Juárez 60; Panizza, Chivilcoy 38; Ganico, id 8; Speroni, Entre Ríos 53; Fortassin, Maipú 22; Lernoudo, Alberdi 58; Espil, Suipacha 86; Mendie, Córdoba 49; Paunero, id 50; Gola, Córdoba 28; Rodríguez, id 66; Walther, id 42; Alzaga, Maipú 22; Vela, id 22.

Martínez de Hoz Hnos.: Stegman Pringles 24; Vaccarezza, Pehuajó 22, Amici, Ramallo 46.

Mihura y Cía.: Beconi, Brandsen 55.

Naié y Repetto: Gaviña, Juárez 72.

Olano Díaz y Cía.: González, Pehuajó 60; Frila, Brown 17.

Orcoyen y B.: Maguin, Bolívar 18.

Ojam y Laviano: Cremona, Rauch 29; Alzaguera, id 50; id, id 59, Rodríguez, id 61; Herla, Rivadavia 15.

Pegasano R. y Cía.: Vélez, Rauch 30; Frijerio, id 57; id, id 16; Molina del Oeste, Lincoln 95.

Pryor e hijo: Carrasquet, La Plata 93; Baljou, Santa Fe 32.

Puiggrós y Cía.: Perrotin, Arenales 10.

Patrón Costas y Perú: Comalert, E. Ríos 69; Couclo, id 33.

A. Rossi: Rossi, Chacabuco 10.

E. D. Ruiz y Cía.: Núñez, Tandil 40.

Santamarina e hijos: Santamarina, Laprida 70; Elizondo, Tandil 19; Garat, Laprida 12; Larayen, Tandil 46; Campo, Pampa 44.

Scrut Hnos. y Cía.: Iribarne, Rojas 22; Martiren, Santa Fe 31.

Sción M. Urtasun e hijo: Graciarena, Villarino 88; Breuila, Pringles 58.

Salaberry y Bercetche: Dartoyet, Matías 56; González, Lavalle 151; Guerrico, Santa Fe 50; Abio, Laprida 50; Marzoa, 25 de Mayo 32; Campori, Alvear 24; Ag. Gan. Argentina, Pehuajó 39; Danesi, Garcete 60; Elía, Rivadavia 40; Piñeiro, Magdalena 21; Harguindeguy, Matanza 41; Castro, Tandil 61; Olaso, Rivadavia 16; Signorio, Bragado 25; Torello, id 20; Herrera, Pellegrini 52.

Sdad. Crédito Territorial Bruju, Alem 39; Banco Hip. F. Argentino, Magdalena 103; id, Vedia 67; Sdad. C. Territoriales, id 130; id, id 21; Crespo, E. Ríos 113.

E. A. Thompson y Cía.: Benchinol, B. Mitre 34, L. Tunas, Córdoba 52; Thompson, Magdalena 95.

E. Tezanchi: Basso, Pellegrini 34.

Angel Vélaz y Cía.: Sierra, Pringles 27; Menéndez, id 32.

VENTAS PARTICULARES

Según informes suministrados por los consignatarios.

Alzaga, Unzué y Cía.—ALSINA: Vacas: 20 m|g. a $ 75. PAMPA: Vacas: 20 m|g. 75. ROJAS: Vacas: 29 e. 60; 41 m|e. 70; 10 g 65. 25 DE MAYO: Vacas: 20 m|g. 70. GUAMINI: Vacas: 41 m|g. 70. ROJAS: Novillos: 68 m|e. 120; 12 g. c|g. 52.

Avalos, Salazar y Cía.—RIVADAVIA: Novillos: 22 m|g. a $ 84; 21 g. 70. Vacas: 6 e. 81; 14 m|g. 76; 13 m|g. 70; 14 m|g. 69; 13 m|g. 70. CORDOBA: Vaquillonas: 33 g. c|g. 48. Novillitos: 33 g. c|g. 52.

Acame, Gallini y Cía. — PEHUAJO: Vaquillonas: 10 g. a $ 60; 9 c|g. 40; 11 c|g. 39. T. LAUQUEN: Novillos: 11 g. 71. Vacas: 8 g. 60. Vaquillonas: 3 c|g. 40. Novillitos: 2 c|g. 45.

Aichourrón Lda.—SANTA FE: Toros: 10 m|g. a $ 80. JUAREZ: Vaquillonas: 12 m|g. 70. RAUCH: Vaquillonas: 6 g. c|g. 60; 4 g. c|g. 52. G. BELGRANO: Vaquillonas: 6 g. c|g. 49.

Arzeno F. B. y Hnos. — PRINGLES: Novillos: 48 m.g. a $ 91.

Alonso y Blaquier—CORDOBA: Novillos: 65 m|g. a $ 93. R. PEREZ: Novillitos: 70 g. 60.

Bunge y Born Ltda. — ALVEAR: Vacas: 20 m|g. a $ 78. Vaquillonas: 6 m|g. 73; 18 g. 61.

Bayona José y Cía. — OLAVARRIA: Novillos: 7 e. a $ 100. MADARIAGA: Novillos: 66 m|g. 87. R. PEREZ: Novillos: 12 g. 75. OLAVARRIA: Toros: 2 g. 65. Terneros: 15 b. 25; 25 b. 22. R. PEREZ: Vaquillonas: 12 g. c|g. 52. Bezley M. y R.—MADARIAGA: Novillos: 6 g. c|g. a $ 65. Vacas: 12 g. 60. Terneros: 3 m. 25.

Bascarán F.—AMERICA: Terneros: 23 g. a $ 40; 22 g. 34.

Berestayn y Larguía — VIAMONTE: Novillos: 9 g. c|g. a $ 55. Novillitos: 16 b|c. 33. Novillos: 30 c|g. 43, 15 c|g. 42.

Cash, C., J. y Cía.—PEHUAJO: Novillos: 20 m|g. a $ 95. Terneros: 3 g. 42; 14 g. 35, 3 b. 22.

Cuesta y Cía.—9 DE JULIO: Novillitos: 2 f. 22. Terneros: 5 r. 13. Novillitos: 15 Terneros: 5 r. 13

Córdoba P. e hijo—CHASCOMUS: Vacas: 11 g. a $ 53; 25 g. c|g. 56. Terneros: 38 r. 12; 48 r. 20.

Ceballos y Cutré—GUAMINI: Novillos: 36 m|g. a $ 90. RODRIGUEZ: Novillitos: 96 g. c|g. 67; 60 g c|g. 50; 2 g. c|g. 60. Toros: 14 m|g. 80. SALTO: Novillos: 17 e. 110. Vacas: 6 g. c|g. 60. Vaquillonas: 11 c|g. 40

Corp. Ec. Arg. Andes — QUILMES: Toros: 20 m|g. a $ 83.

Crespo y Rodríguez—PAMPA: Novillitos: 17 g. c|g a $ 50. SANTA FE: Vaquillonas: 5 g. c|g. 60. Novillitos: 2 b|c. 38. Terneros: 7 r 20, 5 b 25. ARENALES: Terneros: 12 g. 38. Vaquillonas: 5 c|g 43. Terneros: 5 b. 27; 8 b. 28.

Colomer L. M.—VILLEGAS: Novillitos: 21 g. c|g. a $ 55 V. DE LA PLAZA: Vaquillonas: 3 b|c. 35. T. LAUQUEN: Vacas: 7 g. 66; 11 g. 62; 3 g. c|g. 55. SALLIQUELO: Novillos: 10 g. c|g. 57. Vacas. 14 b|c. 38.

Croharé S.—LA PLATA: Novillos: 28 c|g. a $ 60. Novillitos: 28 c|g 43. Vaquillonas: 4 b|c. 33; 7 b|c. 26. Terneros: 31 r 18 ALEM: Vaquillonas: 26 b|c. 28. Terneros: 11 r 20.

Carriquiry, Casaux y Cía.—E. RIOS: Novillos: 34 m|g. a $ 95. Torunos: 2 m|g. 76. TANDIL: Novillos: 5 g. 75. Vacas: 4 c|g 40 Torunos: 3 g. c|g. 66

Cucullu F. L.—MAGDALENA: Vacas: 9 g. c|g. a $ 51. Vaquillonas: 2 c|g. 46. Terneros: 9 b. 23. Novillos: 22 c|g. 45. Vaquillonas: 25 b|c. 33. Vacas: 20

Modelos chic, delicados y atrayentes

PRESENTAMOS HOY

$ 14.90

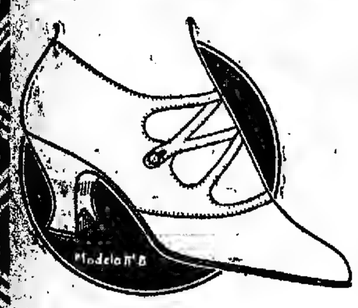

Modelo No. 8 — **REGIO MODELO** con tiras cruzadas, de gran moda, horma francesa, tacos de 3 1|2, 5 y 6 ctms., de finas cabritillas extranjeras, blanca o negra y gamuza negra, marrón, gris y blanca.

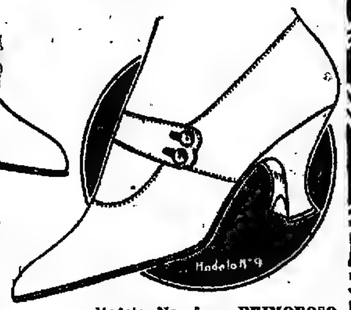

Modelo No. 9 — **BONITO ZAPATO** de diseño sencillo y elegante, horma muy cómoda; tacos de 4 1|2 ctms., de finísima gamuza, negra, y cabritilla broncead. o negra.

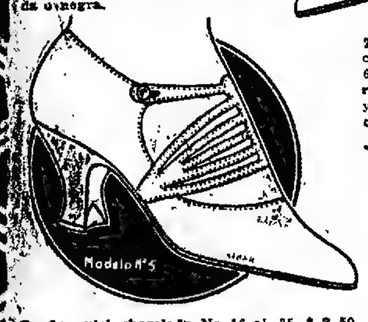

Modelo No. 5 — **PRIMOROSO ZAPATO** de última moda, horma cómoda y elegante, tacos de 5 y 6 ctms., de finas pieles extranjeras, de cabritilla blanca, marrón y charolada, y de gamuza blanca, marrón y gris.

Para Bebés

Nros. del 16 al 25

De fina piel charolada	No. 16 al 25	$ 2.50
" gum-metal marrón	" " " "	" 3.50
" gamuza ext. blanca	" " " "	" 3.50
" Idem, id., marrón	" " " "	" 3.50
" Idem, id., gris	" " " "	" 3.50
" brin de hilo blanco	" " " "	" 2.90

SOLICITE NUESTRO CATALOGO PRIMAVERAL

Casa Mosquera

C. Pellegrini 278 "Al lado del Bazar Bignoli"

AGUA EN ABUNDANCIA

Cuando y dondequiera que se desee, durante todo el año, puede obtenerse muy fácilmente, hasta de 90 metros de profundidad, usando los **Elevadores patentados, de reciente invención.**

Chaine-Hélice Patent **Liquid Elevators**

Estos Elevadores están en uso en todas partes del mundo con gran éxito y pueden elevar — además de agua — cualquier otro líquido o semi líquido, como ser: soda cáustica, lodo de estaño, agua salada, gas, agua, etc.

Pidan precios y las nuevas bonificaciones al agente en su distrito o a sus representantes

JONES & JENKINS

U. T. 3121, Avda. — Buenos Aires — Cangallo 541

AGENTES:

Santa Fe y Córdoba: J. W. TOPPING y Co.
Calle San Juan 2747 (Rosario de Santa Fe)
Agente en San Luis: ARNALDO SCHMID
Calle San Martín 927, (San Luis)

Deseamos nombrar agentes en toda la República

Menos ruido y más nueces!...

es decir, con hechos y no con palabras demostramos que, todo cuanto en Buenos Aires se haya ofrecido hasta la fecha en el ramo de Confecciones, no puede parangonarse con nuestra actual gran venta de verano, tanto en precios como en calidad. Los hechos cantan:

TRAJES HECHOS de media estación o verano, en casimires de óptima calidad, corte perfecto y sólida hechura . . . . . $	**35.—**
TRAJES HECHOS de media estación o verano, en casimires de pura lana, infinidad de gustos y tonos, corte de suprema elegancia . . . . $	**45.—**
TRAJES HECHOS, modelo de un botón, muy elegante, sólidamente confeccionados en muy buenos casimires extranjeros, ... $	**55.—**
TRAJES HECHOS de media estación o verano, en casimires extranjeros de alta calidad, gran variedad en tonos y dibujos . . . . . $	**75.—**
TRAJES CAZADORA con pantalón o con breeche, confeccionados en la mejor gabardina	**45.—**
N. B.—**TRAJES A MEDIDA**, en los mejores casimires extranjeros de última moda, a $ 130.— y . . . . . $	**110.—**

MURO Y Cía

BME. MITRE-ESQ. MAIPU

las 15, de la dársena Norte, para Southampton, con pasajeros y carga; sueco Kronprins Gustaf Adolf, del dique 2, para Gothenburg, con carga; brasileño Lydia M., del Riachuelo, para Rosario, a cargar; inglés Cambrian Princess, del dique 3, para Amberes, con carga.

Mañana: holandés Flandria, a las 15, de la dársena Norte, para Amsterdam y escalas, con pasajeros y carga; argentino José Menéndez, a las 15, de la dársena Sur, para Punta Arenas y escalas, con pasajeros y carga; italiano Pinclo, a las 12, del dique 4, para Génova y escalas, con pasajeros y carga.

Costa Sur

El vapor Buenos Aires, en viaje para el Sur, llegó el 27 a Comodoro Rivadavia.

—Mañana saldrá para Punta Arenas el vapor José Menéndez.

—El vapor Asturiano, en viaje para ésta, llegó ayer a San Julián.

—El vapor Americano saldrá el 7 de diciembre para San Antonio Oeste.

—El vapor Argentino, en viaje para el Sur, salió anteayer de Madryn.

—El vapor Presidente Quintana, en viaje para Caleta Olivia, salió anteayer de Comodoro Rivadavia.

El vapor Europa

El vapor italiano Europa saldrá hoy del dique de carena, después de haber reparado averías, y pasará al dique A del puerto nuevo.

Situación de los paquetes de pasajeros

Avon, inglés, saldrá mañana de Southampton para ésta.
Almanzora, inglés, salió el 27 de Lisboa para Southampton.
Aragunya, inglés, salió el 24 de Pernambuco para Southampton; esperado el 4 en Lisboa.
Andes, inglés, saldrá hoy de ésta.
Arlanza, inglés, salió el 21 de Madeira para ésta; esperado hoy en Pernambuco.
Atlanta, italiano, salió el 26 de Santos para ésta; llegará mañana.
Aisina, francés, salió el 25 de Río de Janeiro para Marsella.
Antonio Delfino, alemán, salió el 20 de Río de Janeiro para Hamburgo; esperado el 4 en Lisboa.
American Legion, norteamericano, salió el 23 de noviembre de Río de Janeiro para Nueva York.
Argentina, italiano, salió el 9 de ésta.
Aurigny, francés, salió el 23 de Río de Janeiro para Hamburgo.
Alba, francés, salió el 28 de Santos para ésta.
Baden, alemán, debe haber salido el 28 de noviembre de Hamburgo para ésta.
Belvedere, italiano, salió el 24 de Las Palmas para Trieste.
Baimes, español, en Barcelona.
Crefeld, alemán, salió el 16 de Madeira para ésta; esperado el 30 en Río de Janeiro.
Cesare Battisti, italiano, salió el 28 de noviembre de ésta.
Conte Verde, italiano, salió el 26 de Santos para ésta, con 1.959 pasajeros; llegará hoy.
Cap Polonio, alemán, salió el 23 de Tenerife para ésta; esperado el 2 en Río de Janeiro, con 1.186 pasajeros
Cap Norte, alemán, saldrá hoy de ésta.
Catalina, español, pasó el 24 por el ecuador para Barcelona.
Ceylan, francés, llegó el 17 a El Havre para Hamburgo.
Desna, inglés, salió el 14 de Río de Janeiro para Liverpool; llegará mañana a Lisboa.
Desirade, francés, en La Plata.
Demerara, inglés, salió el 28 de Río de Janeiro para Liverpool.
Duca d'Aosta, italiano, saldrá el 1.° de ésta
Duca degli Abruzzi, italiano, saldrá mañana de Génova para ésta.
Darro, inglés, salió el 22 de Lisboa para ésta; esperado el 6 en Río de Janeiro
Descado, inglés, saldrá el 1.° de diciembre de Liverpool para ésta.
España, alemán, salió el 23 de Vigo para ésta, con 850 pasajeros.
Eubée, francés, en Hamburgo.
Formose, francés, llegó el 28 a La Rochelle para Hamburgo.
Formosa, francés, salió el 26 de Dakar para Marsella
Flandria, holandés, saldrá mañana de ésta.
Francesca, italiano, en Trieste; saldrá el 8 para ésta
Giulio Cesare, italiano, llegó el 25 a Génova
Galicia, alemán, salió el 8 de ésta.
General San Martín, alemán, salió el 22 de Hamburgo para ésta.
General Belgrano, alemán, llegó el 15 a Hamburgo.
Garibaldi, italiano, salió el 24 de Tenerife para ésta, con 980 pasajeros.
Giuseppe Verdi, italiano, saldrá el 27 de noviembre de Génova para ésta
Geiria, holandés, salió el 26 de Lisboa para ésta, esperado el 6 en Pernambuco
Gotha, alemán, salió el 25 de Vigo para Bremen
Groix, francés, en Rotterdam
Highland Loch, inglés, salió el 24 de La Plata.
Highland Piper, inglés, salió el 25 de Las Palmas para ésta; esperado el 5 en Río de Janeiro
Highland Glen, inglés, llegó el 19 a Londres
Highland Pride, inglés, saldrá el 8 de La Plata.
Highland Laddie, inglés, salió el 11 de Montevideo para Londres
Highland Rover, inglés, saldrá hoy de Londres para ésta.
Indiana, italiano, saldrá el 5 de ésta
Infanta Isabel de Borbón, español, saldrá el 4 de Barcelona para ésta
Köln, alemán, salió el 27 de Río de Janeiro para Amsterdam
La Coruña, alemán, llegó el 27 a Hamburgo.
Lutetia, francés, salió el 20 de Lisboa para ésta, esperado el 1.o en Río de Janeiro
Lipari, francés, salió el 25 de La Coruña para ésta
Mosella, francés, salió el 24 de Pernambuco para Burdeos.
Mendoza, francés, salió el 25 de noviembre de Las Palmas para ésta.
Meduana, francés, saldrá el 1.o de Burdeos, para ésta.
Masilia, francés, salió el 18 de Río de Janeiro para Burdeos; esperado hoy en Lisboa.
Napoli, italiano, salió el 23 de ésta
Ouessant, francés, salió el 27 de Río de Janeiro para ésta
Orania, holandés, llegó el 25 a Amsterdam; saldrá el 5 para ésta.
Principessa Mafalda, italiano, salió el 15 de Génova para ésta; esperado hoy en Río de Janeiro
Principe di Udine, italiano, saldrá hoy de Génova para ésta.
Palermo, italiano, salió el 20 de Dakar para Génova.
Plata, francés, saldrá hoy de Génova para ésta.
Pan America, norteamericano saldrá el 6 de ésta.
Pinclo, italiano, saldrá el 30 de ésta.
Reina Victoria Eugenia, español, saldrá el 2 de diciembre de ésta
Regina d'Italia, italiano, salió el 19 de Río de Janeiro para Génova
Re Vittorio, italiano, salió el 28 de Río de Janeiro para Génova
Sofía, italiano, salió el 26 de Santos para Trieste
Southern Cross, norteamericano, llegó el 26 a Nueva York; saldrá el 8 para ésta
Sierra Nevada, alemán, salió el 21 de Lisboa para ésta.
Tomaso di Savoia, italiano, salió el 27 de ésta.
Taormina, italiano, salió el 28 de Río de Janeiro para ésta.
Teutonia, alemán, salió el 14 de Vigo para ésta, con 445 pasajeros, esperado mañana en Río de Janeiro.
Vigo, alemán, salió el 22 de ésta.
Voltaire, inglés, saldrá el 15 de diciembre de Nueva York para ésta.
Vandyck, inglés, saldrá el 1.o de diciembre de ésta.
Vasari, inglés, salió el 28 de Río de Janeiro para ésta.
Vestris, inglés, saldrá el 1.o de Nueva York para ésta
Vauban, inglés, salió el 22 de Nueva York para ésta.
Villagarcía, alemán, pasó el 24 por Fernando Noronha para ésta, con 825 pasajeros.
Valdivia, francés, salió el 28 de Río de Janeiro para ésta
Western World, norteamericano, salió el 24 de Nueva York, para ésta; esperado el 6 en Río de Janeiro.
Württemberg, alemán, saldrá el 6 de diciembre de ésta.
Zeelandia, holandés, salió el 25 de Pernambuco para Amsterdam, esperado el 5 en Lisboa.

N. de la R. — Las informaciones de última hora sobre el movimiento de estos vapores pueden leerse en la sección telegráfica

Buques surtos en el puerto

Atlántico, R	H. Pride, d. 4.
Altohizkor M., d. 2.	Hornecap, d. 3.
A. S. Lamorna, d. 3	Ibicpaba, R.
Aloyono, dár. N	Indiana, dár. N.
Australe, d. 1	Itamaraty, R.
A. Mexican, d. 1	J. Menéndez, dár. S.
Americano, dár. S.	Kuyak, d. 1
Asler, d. 1.	Kayeson d. 3.
A. del Valle, dár. S	K. G. Adolf, d. 2.
Andes dár. N.	Labicum, d. 2.
Balzac, d. 1.	Leighton, d. 1.
Bélgica R	L. A. Huergo, R.
Brasileña y R.	Lydia M., R.
B. Bayens d. 2.	Madryn, dár. S.
Cadore, R	M. Everest, R.
Constancia V., dk	Nariva, d. 4.
C. Goldman v., dk.	Nordkap, d. 1.
Cap Norte dár. N	Nevada, d. 2.
C. Plancano, d. 1.	O. River, dár. N.
C. Rivadavia, dár. S	Oreland, d. 2.
Courtown dár. S.	Paranaguá, d. 3.
Chicago Maru, d. 3.	Pan America, dár. N.
California R.	Río de Mitre, R.
C. Princesa d. 3.	P. Sarmiento, dár. N.
Chaco, dár S	Pinclo, d. 4.
Dryden d 3	Princesa, R.
Dalmazia d A	R. Grange, d. 1.
D'Annunzio, dár. N	R. Transport, d. 3.
12 Octubre, dár. S.	R. V. Eugenia, dár. N.
La Cordobés, d. 2.	R. Ginori, d. 3.
Idlin, dár. S.	Río de Janeiro, d. 4.
E. van Belgie, d. 3	Saxon Prince, d. 1.
Eirene d 3	Stad Dordrecht, d. 1.
Europa, d c.	Snar, d. 3.
Euclid, d A.	San Félix, dk.
Fiume, dk	Firnlz, d. 2.
Freia, R	Tideway, dár. S.
F. de Trovon, d 1	T. Horn, d. A
Flandria, d 4	Tiradentes, d 1.
Guadalquivir, d 1	Vandyck, dár. N.
Gurt, R	West Keene, R.
Harmonides, d. 2.	Württemberg, d. 3.
Hallzones, d. 3.	Waaldijk, d 1.
	Yoseric, d. 2.

Referencias: "dk", significa dock Sur; "d", dique, "dár", dársena "R", Riachuelo

Puerto de La Plata

Salidas vapor inglés San Félix para Buenos Aires, con carga; id. id. La Rosarina para Liverpool, con carga.

Puerto de Montevideo

(Por telégrafo)

Montevideo, noviembre 28 — Entraron los vapores: italiano Indiana de Génova, inglés Roxby de Newcastle, id. Elveris de Calcuta, sueco Pedro Christophersen de Gothenburg. Fueron despachados para ésas los vapores Indiana, Ansaldo, San Georgio IV, Araby y Pacific Transport. A las 21 pasará para Buenos Aires el vapor italiano Conte Verde.

el Western World, con fechas hasta el 14 de noviembre.
El 16, de Europa y Brasil, en el Sierra Nevada, con fechas hasta el 24 de noviembre.
El 18 de Norte América y Brasil, en el Vauban, con fechas hasta el 22 de noviembre.
El 17, de Europa y Brasil, en el Geiria, con fechas hasta el 26 de noviembre.
El 15, de Europa, en el España, con fechas hasta el 23 de noviembre.
El 16, de Europa y Brasil, en el Lipari, con fechas hasta el 24 de noviembre.
El 17, de Europa y Brasil, en el Giuseppe Verdi, con fechas hasta el 27 de noviembre.
El 13, de Europa y Brasil, en el Principe di Udine, con fechas hasta el 30 de noviembre.
El 30, de Europa y Brasil, en el Plata, con fechas hasta el 30 de noviembre.

SE DESPACHARA

Hoy, a las 8, en el Cap Norte, para Brasil y Europa (alcance en el puerto a las 9.45).
Hoy, a las 13, en el Andes, para Brasil, Madeira, Australia, Nueva Zelandia, Sud Africa y Europa (alcance a las 19).
Hoy, a las 19, en La Rosarina, para Gran Bretaña (sin alcance).
Mañana, a las 13, en el José Menéndez, para Punta Arenas (sin alcance).
Mañana, a las 9, en el Pinclo, para Brasil, Senegal, Canarias y Europa (sin alcance).
Mañana, a las 13, en el Flandria, para Brasil, Canarias y Europa (alcance en el puerto a las 14.45).
El 1.° de diciembre, a las 8, en el Vandyck, para Brasil, Japón, Centro y Norte América (alcance en el puerto, a las 9.45).
El 1.°, a las 8, en el Duca d'Aosta, para Brasil, Senegal y Europa (alcance en el puerto, a las 10.30).
El 5, a las 13, en el Pan America, para Brasil, Japón, Centro y Norte América (alcance a las 19).
El 7, a las 13, en el Atlanta, para Brasil y Europa (sin alcance).
El 7, a las 8, en el Comodoro Rivadavia, para Punta Arenas (sin alcance).
El 6, a las 7, en el Highland Pride, para Canarias y Gran Bretaña (alcance a las 19).
El 8, a las 13, en el Taormina, para Brasil y Europa (alcance a las 19).
El 10, a las 13, en el Valdivia, para Brasil y Europa (alcance a las 19).
El 10, a las 13, en el Alba, para Brasil y Europa (alcance a las 19).
El 11, a las 8, en el Principessa Mafalda, para Brasil y Europa (alcance a las 10.45).
El 12, a las 13, en el Lutetia, para Brasil y Europa (alcance a las 19).
El 13, a las 13, en el Arlanza, para Brasil y Europa (alcance a las 19).
El 13, a las 13, en el Villagarcía, para Europa (sin alcance).
El 15, a las 8, en el Vasari, para Brasil, Japón, Centro y Norte América (alcance a las 19).
El 16, a las 13, en el Ouessant, para Brasil y Europa (alcance a las 19).
El 19, a las 13, en el Crefeld, para Brasil y Europa (alcance a las 19).

Altura de la marea

En el canal Sur del puerto—A las 6, 2.3 pies; a las 8, 22; a las 10, 22.8; a las 12, 22; a las 14, 21.4; a las 16, 21; y a las 18, 22.8 Cuatro pies más en el canal Norte. Viento: NE. y E.

Vapores fluviales

Se esperan hoy: Ciudad de Montevideo, de Montevideo; París, de Salto, y escalas.

Salen hoy: General Alvear (a las 11), para Salto; Bruselas (a las 10), para Asunción y escalas; Ciudad de Montevideo (a las 22), para Montevideo.

Altura de los ríos

Según los partes oficiales, las alturas de los ríos fueron ayer las siguientes:

Paraná: Corrientes, 5.63; Ituzaingó, 2.22; Itá Ibaté, 3.34; Posadas, 2.58 metros.

Uruguay: La Barra, 1.58; Alvear, 3.50; Monte Caseros, 2.42; Yapeyú, 3.20; Concepción del Uruguay, 1.92; Colón, 2.70; Santo Tomé, 3.10; La Cruz, 3.54, Concordia, 4.76; Paso de los Libres, 3.08; Gualeguaychú, 1.81 metros.

Neuquén: Neuquén, 2.42; Paso de los Indios, 3.45 metros.

Limay: Paso Limay, 3.44; Nahuel Huapí, 4.50 metros.

Negro: Choele-Choel, 3.45 metros.

Movimiento del puerto

Entradas: Vapor argentino Americano, de San Antonio Oeste, con carga, en la dársena Sur; italiano Indiana, de Génova, con 1.157 pasajeros y carga general, en la dársena Norte; norteamericano Pan América, de Nueva York, con pasajeros y carga general, en la dársena Norte; belga Asler, de Paranaguá, con carga, en el dique 4; inglés San Félix, de La Plata, en el dock Sur, a descargar; francés Fort de Troyon, de Amberes, con carga general, en el dique 1; argentino Paranaguá, de Necochea, con carga, en el dique 3; id Aristóbulo del Valle, de Comodoro Rivadavia, con carga, en la dársena Sur; brasileño Itamaraty, de Río de Janeiro, con carga, en la Boca; italiano Roberto Ginori, de Rosario, en el dique 3, a completar su carga.

Salidas: vapor inglés Oaklands Grange, de la dársena Norte, para Amberes, con frutos; italiano Cesare Battisti, de la dársena Norte para Génova y escalas, con pasajeros y carga; francés Desirade, del dique 4, para La Plata, a completar su carga; cañonero argentino Paraná, para Martín García.

Vapores a entrar

Hoy: norteamericano Ossining, de Montevideo, con madera, en el Riachuelo; italiano Conte Verde, a las 10, de Génova, con 1.959 pasajeros y carga general, en la dársena Norte; sueco Gudmundra, de Rosario, en el dock Sur, a completar su carga; inglés Cortona, de Liverpool, en lastre, en la dársena Norte; japonés Malta Maru, de la rada, en el Riachuelo, a descargar; inglés Pacific Transport, de Cardiff, con carbón; en la dársena Sur; griego N. Hadzikyriakos, de Cardiff, con carbón, en el Riachuelo; inglés Araby, de Liverpool, con carga general, en el dique 3; id Burgundy, de Rosario, en el dique 4, a completar su carga; italiano Ansaldo San Georgio IV, de Génova, con carga general, en el dique 1; norteamericano Lorraine Cross, de Rosario, en la Boca, a completar su arga; griego Vasilevusa, de Cardiff, con carbón, en el Riachuelo.

Mañana: italiano Atlanta, por la tarde, de Trieste y escalas, con 1.080 pasajeros y carga general, en la dársena Norte.

Vapores a salir

Hoy: inglés Leighton, del dique 1, para Bahía Blanca y Nueva York, con carga; id Saxon Prince, del dique 1, para Nueva Orleáns, en lastre; id Orange River, de la dársena Norte, para Dunkerque, con carga; alemán Cap Norte, a las 10, de la dársena Norte, para Hamburgo, con pasajeros y carga; inglés Andes, a

MUEBLERIA

UNICA Y GRAN LIQUIDACION DE TODOS NUESTROS MUEBLES.

EL SOL

DORMITORIO de matrimonio, desde $ 180, hasta $ 1.800.

COMEDORES desde 180, hasta pesos 1.800

1118 - Corrientes - 1118

De LUIS TORETTI e HIJO

Pidan Catálogos.
Embalaje y acarreo gratis.

REGIO JUEGO DE DORMITORIO en nogal o cedro-caoba, ropero de 1 m. 65 de ancho 7 piezas, a $ 500 y . . . . . $ **265.—**

REGIO JUEGO DE COMEDOR en roble o cedro-caoba, compuesto de aparador, trinchante, mesa, 6 sillas tapizadas y 2 columnas, $ 500 y . . . . . $ **265.—**

Grandes rebajas sobre los precios marcados. Además, se le hará un 15 o|o de descuento. NADIE SALE SIN COMPRAR.

"Ciudad de México"

en VESTIDOS, TRAJES y artículos apropiados para

PRIMERA COMUNION

presenta un surtido amplio y selecto que ofrece a

PRECIOS REDUCIDOS

249 - **VESTIDO** para comunión, en fino pongé de seda, adornado con motivos bordados en seda y mostacilla.

Años:	6-8	10-12	14
	$ 34.-	36.-	38.50

251 - **TRAJE**, saco y pantalón, bien confeccionado en sarga de pura lana, azul marino, con buenos forros.

Años:	7-8	9-10	11-12
	$ 33.-	34.50	36.-

423 - **CAMISAS** blancas, pechera a tablas, puños dobles de hilo, cuerpo de buena tela.

No. 28 al 31	No. 32 al 35
$ 4.80	5.25

MEDIAS largas de algodón mercerizadas, malla fina blancas y negras. Para niños. Edad:

6-7-8	9-10	12-15
$ 1.95	2.25	2.50

GUANTES de hilo para niños, 2 broches de presión, Baguettes bordadas. El par, a . . . . . $ **1.60**

208 - **LIMOSNERAS**, en fino organdí, con bordes de valenciannitas y cintas, varios modelos, a $ 7.50, $ 4.80 y . . . . . $ **2.90**

210 - **LIBROS** de misa en varios modelos. Con tapas de marfilina, imágenes y motivos dorados, a $ 3.50, 2.90, 2.25 y . . . $ **1.90**

Tapas imitación cuero, blancos, $ 0.95, 0.75 y . . $ **0.40**

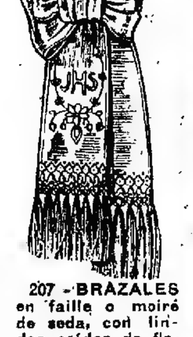

207 - **BRAZALES** en faille o moiré de seda, con lindas caídas de fleco. A $ 6.75, 3.90, 2.25 y . . . . . $ **1.95**

MOÑOS de batista blanca, para niños, a . . . . $ **0.95**

201 - **VELOS**, en fino tul de seda, bordados, para comunión. Con coronitas, a $ 12.50, 10.50 y . . . . . $ **9.50**

210 - **CORONITAS** de muguet y flores finas, para velos de comunión. Varios modelos, a $ 2.50, 2.25, 1.75 y $ **1.50**

213 - **VARAS** de tres azucenas, con pimpollos, para primera comunión, a $ 2.90 y . . . . . $ **1.95**

ROSARIOS de nácar engarce de plata americana a $ 3.75, 2.90 y . . $ 2.50
En fina nacarina, a pesos 1.40 y . . . . . $ **0.95**

898 - **BOTIN**, de box-calf, color, artículo de mucha duración, horma elegante.

No. 26 al 29	30-33	36-37
$ 7.30	8.40	9.50

CIUDAD DE MEXICO

FLORIDA y SARMIENTO — BUENOS AIRES —

CASA CENTRAL - ANEXO NIÑOS - ANEXO NOVEDADES

...A EMMA B. DE MURILLO.—q. e. p. d.—Falleció el 29 de noviembre ... confortado con los auxilios de ... religión y la bendición papal.— ... invita a las misas que por el descanso de su alma se dirán hoy 29, a las 8.30, en el templo del ... Santa, Malmaca y Manuela. v29

CORNELIA LOPES DE MARTINEZ y HONOR LOPEZ DE SILVA.—q. e. p. d.—Fallecieron el 19 de noviembre ... diciembre de 1918.—Lawrentina Martín ... Alba Martín, invitan a sus relaciones ... misas que se dirán por el descanso ... almas en la cripta de San Carlos, ... jueves 29, de 8 a 10. La familia ... a la última misa. El duelo se ... por tarjeta. v29

CLEMENTE MARTIN HERNANDEZ, expendedor del ... fallecido el 28 de noviembre de 1922, con ... auxilios de la santa religión y la bendición papal.—Su esposa, Agustina Cáceres de Hernández; sus hijos Martín, Agustina, ... Mercedes, Susana y Pepita; hijos políticos; hermana política Adelaida Cáceres ... sobrinos, primos y demás deudos ... invitan a sus relaciones al funeral que ... sufragio de su alma se celebrará hoy ... 30, a las 10.30, en la iglesia de ... Agustín (Las Heras 3560). El duelo se ... despedirá por tarjeta.

MARGARITA MOONEY DE MORGAN ... q. e. p. d.—Falleció el 21 de octubre de 1923, confortada con los auxilios de santa religión.— Sus hijos Guillermo y Francisco Morgan; sus hermanos Guillermo y María E. Mooney; sus hijas políticas ... Kilmurray de Morgan, Catalina O' Farrell de Morgan y María F. de Morgan; ... nietos, sobrinos y demás deudos invitan a ... relaciones al funeral que por el ... eterno descanso de su alma se celebrará en la iglesia Clonmenois, de San Antonio de Arcos, el sábado 1.° de diciembre, a las 10.30 (a la llegada del tren de Buenos Aires). v1

WENCESLAO GONZALEZ—q. e. p. d. —Falleció el 28 de noviembre de 1922, confortado con los auxilios de la santa religión.—Su esposa Dominga L. C. de González; sus hijas políticas, Rosa, ... Beatriz, Alcira, Amanda y Sabina Elsa González; su padre político Carlos Capoletti y demás deudos invitan a sus relaciones al funeral que por el eterno descanso de su alma se oficiará en la iglesia de San Nicolás de Bari, hoy jueves 29, a las 10.30. v29

GREGORIO JUAN ALTHABE—q. e. p. d.—Falleció en la paz del Señor y con la bendición papal el 20 de octubre de 1923.—Su esposa, Eusebia Ripa de Althabe; sus hijos, María Esther, Juan Carlos y Ana María; sus padres políticos, Esteban Soleata y Josefa B. de Soleata; sus hermanas, Graciana, Marta de Abadie, Ana y Margarita; sus hermanos políticos, ... sobrinos, primos y demás deudos, ... invitan a sus relaciones a las misas y ... funeral que por el eterno descanso de su alma se rezarán en la iglesia de San Miguel Arcángel, hoy jueves 29, de 7 a 11. La familia asistirá a las 11. El duelo se despedirá por tarjeta. v29

REMATES

Bravo Barros & Cía.

AVISOS NUEVOS

45 quintas en Mar del Plata.

A 10 centavos vara. A largo plazo. 800 000 varas, con frente a la Avenida Mar del Plata, arteria de acceso al nuevo puerto, frente al futuro parque Municipal, a pocas cuadras del hipódromo. 45 fracciones de quintas de 12.100 a 14.400 varas cuadradas, apropiadas para quintas de verdura y frutales o de recreo. Para venderlas rescilentemente. Base única, 10 centavos la vara, pagaderos así: 20 o|o al contado, 20 o|o a 6 meses, 20 o|o a 12 meses, 20 o|o a 18 meses, y 20 o|o a 24 meses de plazo, con garantía hipotecaria y sin interés. Con $ 842 al contado puede comprarse una quinta.

Hoy MARTES 11 de diciembre, a las 15 (3 p. m.), en nuestro hall, 351 San Martín 361. Comprenden las chacras 6, 7 y 8. Miden 110 y 120 varas de frente por 110 y 120 varas de fondo. Todas dan frente a calles. Es terreno muy lindo, adaptable a cualquier destino. Títulos perfectos. Escrituras por ante la oficina de los señores Oscar Gutiérrez Egía y Héctor Castañeda. Seña $ o|o. Comisión 2 o|o. Informes, 351 San Martín 361.—BRAVO BARROS y Cía. n29

Av. Belgrano 2267. Para renta.

Con cédulas. Entre Pasco y Pichincha. A 4 cuadras de Rivadavia, de Entre Ríos y donde pasa el tranvía. Inmejorable propiedad comercial en esa arteria. Amplia casa, en buenas condiciones. Produce $ 500 mensuales. Base, $ 50.000. Tiene 21.566 cédulas (serie 4.ª).

EL JUEVES 6 de diciembre, a las 15 (3 p. m.), en nuestro hall. 6x42 por 58x08. Sala, dos comedores, seis habitaciones, baño, 2 piezas en altos, cocina y una pieza con puerta de hierro. Alquilado, con contrato hasta el 25 de mayo de 1925, a razón de $ 500 mensuales.—BRAVO BARROS y Cía. n29

Los campos de General Acha.

22.000 hectáreas en lotes. A 7 años de plazo, "El Mirador", en la sección IV. En 4 lotes de 5.500 hectáreas cada uno. Cruzado por el famoso camino de Mucha. A 8 leguas de las estaciones de Perú, Colitz y Hucal y a 10 de Bernasconi, todas del F. C. Pacífico, en combinación con el F. C. Sud y en comunicación rápida y directa con el puerto de Bahía Blanca. Tierras riquísimas de reconocida capacidad agrícola ganadera, con extensas zonas adaptables a la siembra de alfalfa, que produce en esa región los más altos rendimientos. Aguadas buenas y pastos naturales de muchas leguas. Venta resuelta, por división de condominio. Base, $ 13 la hectárea, 20 o|o al contado y el resto en 7 cuotas anuales iguales de 10 o|o cada una, con garantía hipotecaria y 7 o|o de interés anual.

EL VIERNES 14 de diciembre, a las 15, en nuestro hall. Comprenden los lotes 1 y 10 de la sección IV y fracción A. Lindan: al Norte, Maicenales; al Oeste campo de Olaso Hnos., al Este Shaw y Ferrario, y al Sud campo arrendado a Turner. Tienen alambrados en el perímetro y están divididos en potreros. Existen buenas poblaciones y cada lote tiene molino con su correspondiente tanque australiano, bebederos y otras mejoras. Quedan arrendados con contrato hasta febrero de 1924. Se visita por las estaciones Perú o Bernasconi, donde hay facilidades para la inspección. Escrituras por el Sr. Alberto L. Pombo. Informes, 351 San Martín 361.—BRAVO BARROS y Cía n29

"Harlhuincul", en Maipú.

El valioso establecimiento, con 6.584 hectáreas. A cinco años de plazo. Realmente un negocio excepcional, ya sea para explotarlo directamente, dedicarlo a granja o para subdividirlo, en la seguridad de obtener, en cualquier caso, considerables beneficios. En una de las zonas más ricas del Sud de la provincia. A 4 leguas al Este de la estación Armas del F. C. Sud, a seis al SE. de Maipú, a 7 al Oeste de General Madariaga y a 10 de Ajó, con el camino general de Mar del Plata a Maipú y rodeado de importantes líneas ferroviarias que la ponen en comunicación rápida y directa con todos los grandes puertos del Atlántico. Campo excelente, de primer orden, tierras fertilísimas adaptables a todas y cada una de las industrias agrícola-ganaderas, con abundancia de pastos tiernos de calidad y aguas exquisitas entre 7 y 7 metros. Hay extensos alambrados, potreros, casa habitación, otras casas para las dependencias, espaciosos galpones y cuantas mejoras son indispensables en establecimientos de esa naturaleza. Venta en un lote. Base, $ 150 la hectárea, para ser vendido por cualquier suma que exceda de ese precio. 20 o|o al contado y el resto en cinco cuotas iguales a uno, dos, tres, cuatro y cinco años y 8 o|o de interés. Entrega inmediata. Arrendándolo en detalle se obtendría de $ 15 a $ 20 por hectárea al año.

EL MIERCOLES 19 de diciembre, a las 15 (3 p. m.), en nuestro hall, 351 San Martín 361.

LINDEROS: Al Norte y NE., Alberto de Aizaga; al Este, Aguirre de Huergo, Carmen R. M. de Fernández y Bustillo; al Sud, "La Verde" de Camino; al SO., "El Callejón" de Arce y "La Cecilia" de Ortiz Basualdo, y al Oeste, Ortiz Basualdo y sucesiones de Gallo y Montenegro.

ALAMBRADOS: En todo su perímetro y dividido en 16 potreros grandes y chicos, con buenos materiales.

CASA HABITACION PRINCIPAL: De altos, en material, a todo costo. Bajos: vestíbulo, comedor, escritorio, cocina y antecocina y una habitación. Altos: cinco dormitorios, dos cuartos de baño y mirador. Casa para servicio con dos piezas y despensa, pieza de material con instalación para el servicio de gas.

OTRAS CASAS: Chalet de material para mayordomo, con cinco habitaciones, cocina y baño. Casa para cabañero, de tres piezas. Dos piezas para quintero. Cocina y comedor para peones, tres piezas y otra cocina, cochera, herrería, caballerizas y piezas de material.

GALPONES: Gran galpón de material de 70 metros por 20, para cabaña con parte cerrada y dos aleros, altillos, boxes completos, puertas corredizas y ventanas. Un galpón redondo de material, otro galpón de material, para frutos, con instalación de máquinas para esquilar y galpón de cinc para lanares.

OTRAS MEJORAS: Malacate y gran tanque de elevación con torre y extensas cañerías. Molino, balanza para pesar toros, bañadero de material para lanares, corrales y bretes de madera dura y ocho puestos de material de dos piezas cada uno. Dos grandiosos montes de coníferas, eucaliptus, acacias y otros forestales y dos lecherías de 4 metros de membrillos. Las medidas de una casa de comercio no se incluyen en la venta. Puede visitarse por Maipú, donde hay facilidades para la inspección. Títulos perfectos. Escrituras por el señor Tomás C. Novillo, de la escribanía de Tabossi. Informes y planos, 351 San Martín 361.—BRAVO BARROS y Cía. n29

Títulos perfectos. Seña $ o|o. Comisión 2 o|o.

Casa en Bánfield. Muy central.

Calchaquíe 135, entre Carlos Pellegrini y Alsina. Adquirido pago al frente y tranvía "La Nacional", en la esquina, a una cuadra al NE. de la estación y a 1 1|2 del tranvía a Plaza Mayo. Ubicación inmejorable. Base, $ 7.000, 3|3 al contado y 1|3 a 2 años, 8 o|o.

EL DOMINGO 2 de diciembre, a las 16, en la misma. 10 varas por 35x15. Sala, tres habitaciones, baño, cocina, patio y dependencias.—BRAVO BARROS y Cía. n25

Billinghurst 442 a 446. De altos. A 10 años de plazo. Entre Valentín Gómez y Sarmiento, a una cuadra de Corrientes. Barrio de familias. Dos casas-habitación independientes: una baja y otra alta. Alquileres muy reducidos, $ 4.200 al año, pero puede producir por lo menos 6.000 $. Base, $ 55.000, suma que puede abonarse a 10 años de plazo, en 10 cuotas anuales iguales, con garantía hipotecaria y 8 o|o de interés. El excedente al contado.

EL MARTES 4 de diciembre, a las 15, en nuestro hall. 11v18 por 32v37; contrafrente 10v91. PLANTA BAJA: Casa con vestíbulo, sala, comedor con estufa y zócalo, tres dormitorios, baño con instalaciones, cocina con económica o intermediario para agua caliente, otro vestíbulo y dependencias. Adenda, al frente, con entrada independiente, dos piezas. PISO ALTO: Vestíbulo, sala, antecasa, escritorio, comedor, 3 habitaciones, baño instalado, y en altos cocina completa, montaplatos, dos piezas sirvientes, lavadero y terraza. Frente imitación piedra, techos de azotea, cielorrasos de yeso, escaleras de mármol, empapelados, carpintería y celosías de cedro, luz eléctrica y cloaca. Puede visitarse de 14 a 16. BRAVO BARROS y Cía. n23

Chile 574 — Judicial — Entre Perú y Bolívar. Terreno de dimensiones notables para petit hotel o casa de renta alta. Construcciones que dan 1.320 al año. Juez Dr. José M. Padilla, secretario Dr. Juan B. Molina (h.). Testamentaría de doña Celerina Fernández Goyena de Millavaca. Base, $ 120.000.

EL MIERCOLES 5 de diciembre, a las 15 (3 p. m.), en nuestro hall, 351 San Martín 361. Mide 21m65 (25v) a Montes de Oca, 92m53 (108v90) en el Norte, 93m08 (108v45) en el Sur y 22m16 (25v53) frente a Isabel la Católica. Edificios: Frente a Montes de Oca: tres locales para comercios, grandes galpones de madera y cinc, lindantes, 4 piezas y cocina de material, cuatro piezas de madera, y en altos ocho piezas de madera y cuarto de baño de material. Pisos de asfalto y adoquinado. Frente a Isabel la Católica: dos casas de material, independientes, cada una con cuatro habitaciones, cuarto de baño, cocina, pieza sirvientes, patio y dependencias. Todas las mejoras existentes se incluyen en la venta. Alquilado con contrato a razón de $ 450 mensuales hasta el 31 de marzo de 1924 y pesos 650 a contar desde el 1o. de abril de 1924 hasta marzo 31 de 1927, siendo por cuenta del inquilino todos los impuestos, con excepción de la contribución directa. Escrituras por la oficina del Sr Leandro García (hijo). $ o|o a cuenta de precio. Comisión 2 o|o. Informes, 351 San Martín 361.—BRAVO BARROS y Cía. n20

Casa habitación en el centro

de Flores. Bacacay 2746 a 56, entre Condarco y Terrada. A una cuadra y media de la estación del F. C. Oeste (con trenes eléctricos en combinación con el subterráneo), a dos de la avenida Rivadavia, a tres de la plaza, a cuatro del Banco de la Nación y a una de la iglesia. El mejor sitio de la parroquia. Llena de comodidades, amplia, perfectamente construida, garage, hermosos jardines y más de 1 320 varas. Llave en mano. Base $ 55.000, 1|3 parte al contado, 1,3 a 3 años y 1|3 parte a 4 años, 7 o|o.

EL DOMINGO 2 de diciembre, a las 16 (4 p. m.), en la misma. 25x12 por 52x83. Hall, sala, comedor, seis habitaciones, baño instalado, cocina completa, lavadero, pieza y baño sirvientes, garage con cortinas metálicas y piso portland. Verja de material, lindo jardín con plantas finas, techos de azotea, cloacas y demás comodidades. Desocupada. Puede visitarse.—BRAVO BARROS y Cía n21

En Villa Devoto. Judicial—

Frente a la estación del tranvía Lacroze, Esperanza esquina Guttemberg 3301-13. Al lado de la avenida Fernández de Enciso, a dos cuadras y media de la plaza Arenales y sobre los tranvías 55 y 86, en combinación con el subterráneo. 966 varas y construcciones que producen renta. Para casa de comercio de renta es lo más indicado. Fácilmente divisible en dos lotes de lindas medidas. Juez doctor Lagos, a cargo del despacho del ex juez doctor Klappenbach, secretario doctor Alcorta. Testamentaría de don Manuel Badaracco. Base, $ 10 584.42.

EL DOMINGO 2 de diciembre, a las 15 (3 p. m.), en la misma. 21m14 (24v41) a Esperanza por 41 m. (47v34) a Guttemberg teniendo en el costado Norte a los 20m472 (23v87), un martillo a favor de 17m32 (20v.) por 15m426 (18v15) y 20m10 (23v1) en el Oeste. Dos locales para negocio al frente y tres piezas (una de madera), $ o|o a cuenta de precio. Comisión 2 o|o. Mayores informes. — BRAVO BARROS y Cía. n17

En Almagro. Avenida Acoyte

53 al 56. Al lado de la avenida Rivadavia y de la estación J. M. Moreno del subterráneo. En la cuadra mejor edificada. Buena propiedad, moderna, preparada para altos, con gran terreno disponible para continuar la edificación. Base, $ 48.000, 40 o|o al contado y el resto a uno y dos años y 1 1|2 o|o de interés.

EL DOMINGO 2 de diciembre, a las 17, en la misma. 10 varas por 47v51 en el Sur, teniendo en el Norte, a las 24v15, un martillo a favor de 21v87 por 22v73; contrafrente 20v43. Ad corpus. Espacioso local para negocio y amplio sótano, cuatro habitaciones, baño, cocina, pieza sirvientes y dependencias, con entrada independiente al terreno del fondo. Alquilada en $ 300 sin contrato. Puede visitarse de 14 a 17.—BRAVO BARROS y Cía. n28

Pozos 1174 y 1176. Dos casas.—

Judicial. Entre Avenida San Juan y Humberto I. A una cuadra de Entre Ríos. Donde se encuentran las vías. Pueden producir por lo menos $ 140 mensuales cada una. Haciéndoles pequeñas modificaciones podrían dar mucho más. Juez Dr. Roberto Bunge, secretario Dr. Manuel A. Marini.—Testamentaría de doña Petrona Beruti de Chiesanova. Base, $ 9 951.33 y $ 12 171.33.

EL LUNES 10 de diciembre, a las 15, en nuestro hall, 351 San Martín 361.

Hoy MARTES 11 de diciembre, a las 15 (3 p. m.), en nuestro hall. 351 San Martín 361. Miden 15m73 (18v86) en el Norte, 15m73 (18v10) en el Sur y 6m95 (8v02) en el contrafrente. Ad-corpus. Sala, tres habitaciones, cocina y dependencias. Base $ 12 171.33.

CASA No 1176: Mide 7m06 (8v15) por 15m 75 (18v10) en el Norte, 15m30 (17v67) en el Sud y 7m06 (8v15) en el contrafrente. Ad corpus. Tiene igual distribución que la anterior. Base, $ 9 901.33. Tienen cloacas y luz eléctrica. Escrituras por la oficina del señor Eduardo Igartúa. $ o|o a cuenta de precio. Comisión, 1 o|o. Informes, 351 San Martín 361.—BRAVO BARROS y Cía. n28

Sobre el Once y Pueyrredón.—

Habitación y renta. Bologno sur Mer esquina Valentín Gómez. Frente Sud y Este, una cuadra de Pueyrredón y Corrientes y a dos de la estación Once. Buen edificio de altos. Casa para negocio y familia y otra casa habitación muy amplia. Renta anual, $ 10.200 con contratos. Base, $ 65.000. Podrán quedar en hipoteca, pesos 30.000, a dos años, interés 8 o|o.

EL LUNES 3 de diciembre, a las 15, en nuestro hall. 14v50 al Sur (Bmé. Mitre 410-36 por 25v10 a Gómez 2901-10, 16v28 en el O. y 22v50 en el N. Bajos: Local con instalaciones, una habitación, sótano, patio y casa independiente con vestíbulo, tres habitaciones, baño, cocina, pieza sirvientes y patio. Da con contrato, $ 400 hasta abril 30 de 1925 y $ 450 hasta abril 30 de 1926. Piso alto: Hall, sala, comedor, escritorio, ocho habitaciones, cuarto de baño instalado, cocina completa, pieza sirvientes y galería. Alquilada en $ 450 mensuales, con contrato hasta julio 1925. Puede visitarse de 17 a 18.—BRAVO BARROS y Cía. n24

Perú 1141. — Judicial. — En-

tre Humberto 1o. y San Juan. Para edificar. Juez Dr José M. Padilla, secretario Dr. Juan B. Molina (h.). Testamentaría de doña Celerina Fernández Goyena de Millavaca. Base, $ 13.666.67.

EL MIERCOLES 5 de diciembre, a las 15 (3 p. m.), en nuestro hall, 351 San Martín 361. Mide 6m86 (7v59) por 30m76 (35v52). Sala, comedor, tres piezas, cocina, patio y dependencias. Puede dar por lo menos $ 140 mensuales. Para informar señor Leandro García (hijo). $ o|o a cuenta de precio. Comisión 2 o|o. Informes, 351 San Martín 361.—BRAVO BARROS y Cía. n20

Chacabuco 945 a 947. Judicial.

Entre Estados Unidos y Carlos Calvo. Pleno centro comercial Sud. Edificios que producen $ 4.200 de renta al año, sin contratos. Terreno muy amplio. Juez Dr. José M. Padilla, secretario Dr. Juan B. Molina (h.). Testamentaría de Celerina Fernández Goyena de Millavacá. Base, pesos $4.000.

EL MIERCOLES 5 de diciembre, a las 15, en nuestro hall. Terreno: 7m57 (8v75) por 60m62 (70v.). Local para negocio, comedor, cinco habitaciones, dos piezas chicas, pieza de madera y cinc y baño. Las demás construcciones no se incluyen en la venta. Escribanos Sr. Leandro García (hijo). $ o|o a cuenta de precio. Comisión 2 o|o. Informes, 351 San Martín 361.—BRAVO BARROS y Cía. n20

Linda casa en Belgrano. Para

vivir o renta. José Hernández 2556, entre General Paz y Amenábar. A una cuadra de Cabildo y tranvías. Ubicación inmejorable, de casas preciosas. Amplia, comodísima, mucha luz y aire y jardines muy cuidados. Llave en mano! Base pesos 30.000. Podrán quedar en hipoteca $ 23.000 hasta enero 15 de 1925, al 9 o|o.

EL VIERNES 30 de noviembre, a las 15, en nuestro hall, 10 varas por 54v15. Comedor con sótano, cinco habitaciones, cuarto de baño instalado, cocina con económica, lavadero y cuarto planchar, cuatro piezas altas, galería y patio. Verja de material y hierro y jardines con plantas de mérito. Puede visitarse de 9 a 12 y de 14 a 17. Desocupada.—BRAVO BARROS y Cía. n21

Petit hotel en Belgrano. A 3 años de plazo. Obligado 1529, entre Pinó y Arribeños. A pocas varas de la avenida Cabildo y de los tranvías, a cinco cuadras de la plaza o iglesia y a 6 del paseo de las Barrancas, Moderno. Dos pisos. Construcción inmejorable. Distribución perfecta. Muy bien decorado. Adoquinado pago. Llave en mano. Base, $ 28.000, 40 o|o al contado y el resto a $ años, 7 o|o.

EL VIERNES 30 de noviembre, a las 15 (3 p. m.), en nuestro hall. 12 varas por 12v75 y 11v28. Bajos: hall, sala y comedor con mampara, escritorio, despensa, toilette, cocina completa, carbonera, depósito, pieza sirviente. Altos: hall de la escalera, cuatro dormitorios, cuarto vestir y baño instalado. A todo costo, frente imitación piedra, carpintería y escalera de cedro; cielorrasos de yeso, pisos encerados, mosaicos extranjeros, empapelados finos, puerta calle de hierro con cristales, luz eléctrica, cloacas, Pueda visitarse. Se entrega desocupado. —BRAVO BARROS y Cía. n20

Loria esquina Rondeau. Judi-

cial. Frentes al Norte y Oeste. A una cuadra de Caseros, y Parque Patricios, a tres de Chiclana. Barrio de mucha significación y progreso. Local para comercio y comodidades para vivir. Renta fácil $ 150 mensuales. Llave en mano. Juez doctor Juan C. Lagos, secretario Dr. Cirio. Testamentaría de Francisco Carminatti. Base, $ 8.100.95.

EL DOMINGO 2 de diciembre, a las 16, en la misma propiedad. Según mensura: 6m73 (7v77) a Loria, 3m15 (3v94) en la ochava, 19m55 (22v54) a Rondeau 8285 a 8c0 16m15 (18v60) en el Sur y 6m03 (7v11) en el Este. Salón para negocio, en la esquina, otro local con frente a San Juan, tres piezas, depósito, cloacas y luz eléctrica. Escrituras por la oficina del señor Eduardo Igartúa. $ o|o a cuenta de precio. Comisión, 2 o|o Informes, 351 San Martín 361.—BRAVO BARROS y Cía. n23

Gran casa-habitación, en Bel-

grano. Judicial.—Zabala 2557 entre General Paz y Amenábar, a una cuadra de Cabildo, allí donde se han levantado las mejores casas de la parroquia, donde todo el mundo anhela vivir. Confortable residencia moderna, lujosa, con hermosos jardines y terreno amplísimo, que con poco gasto podría transformarse en dos propiedades independientes. Llave en mano! Juez Dr. César A. Campos, secretario Dr. G. Giménez Zapiola. Testamentaría de D. Julio Carl. Base, $ 85.000. Mitad al contado y el resto a uno y dos años de plazo, con garantía hipotecaria y 7 o|o de interés anual y en las demás condiciones que establece el prestamista.

EL MARTES 4 de diciembre, a las 15, en nuestro hall, 351 San Martín 361. Mide 24m64 (40v.) por 48m60 (66v. en un costado, teniendo en el otro a los 20m66 (28v45) un martillo en contra de 17m32 (20v.) por 27m84 (32v15); contrafrente 17m32 (20v). Superficie: 1.197.84 mjs. (1.697.20 vic.). Terraza de acceso, sala, antesala, escritorio, gran comedor, comedor de diario, tres dormitorios amplísimos, dos baños lujosamente instalados con calefones, cocina económica y a gas, cuarto planchar, lavadero, dos piezas y baño de sirvientes, cuarto bagles, carbonera, pieza herramientas, terraza, patio y galerías. Artística verja de material y hierro y jardines con plantas muy finas. Frente imitación piedra, cielorrasos de yeso, muros con recuadros y empapelados de buena calidad, parquets, mosaicos blancos y negros, carpintería de primer orden, celosías metálicas y de cedro, sótano con bodega, instalación eléctrica embutida, calefacción con salamandras, tanque de 5.000 litros, cloacas. Puede visitarse de 9 a 11 y de 15 a 17, con nuestra tarjeta. $ o|o a cuenta de precio. Comisión 2 o|o.—BRAVO BARROS y Cía. n23

Para edificar. — Al Oeste. A

plazos. Guevara entre Dorrego y Concepción Arenal. A dos cuadras de Triunvirato y plaza Los Andes. Adoquinado pago. Terreno amplísimo, adaptable a cualquier construcción. Barrio muy bien edificado. Base, $ 14 la vara. Mitad al contado y mitad a uno y dos años y 6 o|o de interés.

EL DOMINGO 3 de diciembre, a las 14, en el mismo terreno. 12 varas al Norte por 59v93. Superficie 629m63 (839v76). Cerco de pared y vereda.—BRAVO BARROS y Cía. n25

Avenida San Juan esquina Po-

sos Judicial. Frentes al Sud y al Oeste. A menos de 1 cuadra de la Avda. E. Ríos y en el sitio más significativo de la gran arteria comercial. Los edificios actuales producen $ 3.240 al año. Para un gran edificio de varios pisos es inmejorable. Juez Dr. Roberto Bunge, secretario Dr. Manuel A. Marini. Testamentaría de doña Petrona Beruti de Chiesanova. Base, $ 20 689.13.

EL LUNES 10 de diciembre, a las 15, en nuestro hall, 351 San Martín 361. Mide 14m 15 (18v24) a San Juan 1591 a 1599 por 15m 96 (18v11) a Pozos, 1m95 (2v35) en la ochava, 14m90 (17v20) en el Norte y 13m58 (16v11) en el Este. Ad-corpus. Local para negocio, en la esquina, otro local con frente a San Juan, tres piezas, depósito, cloacas y luz eléctrica. Escrituras por la oficina del señor Eduardo Igartúa. $ o|o a cuenta de precio. Comisión, 2 o|o Informes, 351 San Martín 361.—BRAVO BARROS y Cía. n24

Para vivir o renta. — Al Sud.

24 de Noviembre 1391, entre Avenida San Juan y Cochabamba. Lindo barrio de familias. Adoquinado pago y tranvías. Moderna, cómoda y bien tenida. Produce $ 2.400 al año. Base, $ 16.000.

EL DOMINGO 2 de diciembre, a las 15, en la misma propiedad, 9 varas por 20v78 en el Norte, 20v20 en el Sud y 9v39 en el contrafrente. Sala, tres habitaciones, cuarto de baño, cocina, dos piezas altas, patio y otras comodidades. —BRAVO BARROS y Cía. n15

Casa en La Plata.—Judicial.

Calle 58 No. 716, entre 9 y 10. A dos cuadras y media de las Avenidas 7, 13 y 60, y de Plaza Rocha, con tranvías a todas direcciones. A cuatro de la Municipalidad y de la Plaza Mitre. Muy buen edificio, puede dar 160 pesos mensuales. Juez Dr. José M. Padilla, secretario señor Juan Molina (hijo), testamentaría de Doña Celerina Fernández Goyena de Millavaca. Base, $ 12.000.

EL DOMINGO 9 de diciembre, a las 15, en la misma propiedad. 16 mts (17v32) de frente por 50 mts. (57v.72). Sala, escritorio, comedor, tres dormitorios, baño, cocina, galería. $ o|o a cuenta de precio. Comisión 2 o|o.—BRAVO BARROS y Cía. n24

En Palermo. Casa muy barata.

Para vivir o renta. Guatemala 5663, al lado de la esquina de Humboldt, a una cuadra de Paraguay (con tranvía Lacroze), a tres y media de Santa Fe y de la estación Palermo del F. C. P. En perfecto estado. Base $ 11.000. Mitad al contado y el resto a mano, interés 8 o|o. Renta fácil $ 150 mensuales. Llave en mano.

EL DOMINGO 2 de diciembre, a las 17 (5 p. m.), en la misma. 9v por 23v49 y 23v58. Sala, tres habitaciones, cocina, sótano, parral, patio, cloacas. Afirmado pago al frente.—BRAVO BARROS y Cía n26

Casa quinta en Adrogué. "Paolera".

Erészano 465, entre Bynon y Rosales. A dos cuadras y media al Oeste de la estación Adrogué. Sitio de primer orden. Adoquinado pago. Cómodas casas habitación, garage, jardines y 5.300 varas de terreno. En condiciones inmejorables. Llave en mano! Base, $ 30.000. Mitad al contado y mitad a un año, y 7 o|o de interés.

EL LUNES 3 de diciembre, a las 15, en nuestro hall, 351 San Martín 361. Mide 50m NO., y 55v50 en el SE.

Hall y comedor de verano, sala, comedor, escritorio, tres habitaciones, dos cuartos de baño instalados, despensa, cocina completa, pieza sirvientes, lavadero cubierto, patio y galería. En cuerpo aparte: garage, dos piezas altas y otra baja, galpón con altillo, pileta y gallineros. Agua corriente, jardines, árboles frutales y de sombra, parral, invernáculo y malacate. Hay cuidador.—BRAVO BARROS y Cía.

Charcas 1889 a 1891. Habita-

ción y renta. A pocos metros de Callao, a una cuadra de Santa Fe. Moderno, bien construído, 5 pisos y subsuelo. Petit-hotel distribuído en tres pisos y tres casas para familia, independientes, todas al frente. Llave en mano. Las rentas son de cédulas, pero menos de 16 000 $ al año. Base, $ 110.000, mitad al contado y mitad a 1, 2 y 3 años.

EL JUEVES 6 de diciembre, a las 15, en nuestro hall. Después detalles. Puede visitarse, de 10 a 12 y 14 a 17.—BRAVO BARROS y Cía n13

Casa habitación lujosa, en pleno

centro de Flores. Fray Cayetano 325 al 329, entre Bogotá y Bacacay. A cuadra y media de la plaza, a dos y media de Rivadavia y de la estación, con trenes eléctricos y rodeada por las mejores residencias de la parroquia. Moderna, de altos, precisamente, lo más nuevo. Llena de detalles de lujo y confort, irresistible para familia numerosa. Base, $ 120.000. Mitad al contado y mitad a uno y dos años, interés 7 o|o anual. ¡Llave en mano!

EL LUNES 3 de diciembre, a las 15 (3 p. m.), en nuestro hall, 17v32 por 45v03 en el Sur, 17v15 en el Norte y 17v15 en el contrafrente. Planta principal: vestíbulo, grandioso hall, sala, comedor, con alto friso de roble, escritorio, fumoir, comedor de diario, toilette con instalaciones, dos habitaciones y baño instalado, gran patio central rodeado por galerías de columnas. Piso alto: galería del hall con claraboya de vitraux, cinco dormitorios, dos baños lujosamente instalados y terraza. En cuerpo separado: amplia cocina, antecocina completa, 2 piezas para sirvs. y en altos, cuatro piezas más; dos baños y lavadero. Espacioso sótano, bodega con estanterías. Artístico frente, entrada con revestimiento y piso de mármol, escalera patimada, cielorrasos de yeso decorados, muros con tapicerías de seda, empapelados muy finos en cuadros, parquets de la mejor calidad, mosaicos extranjeros, carpinteros de primer orden y celosías, buenos herrajes, instalaciones completas de luz eléctrica, campanillas, calefacción eléctrica, obras sanitarias, vitraux artísticos. Puede visitarse de 9 a 12 y de 14 a 18, con nuestra tarjeta.—BRAVO BARROS y Cía. n21

Dos preciosos chalets, en el

centro de Martínez. Avenida General Alvear entre Las Heras y Lavalle. Macadam al frente, a dos cuadras de la avenida Manuel Aguirre, a cinco al Norte de la estación con trenes eléctricos, en la ubicación más agradable donde se han construído las mejores residencias de la localidad. Recién terminados, estilo inglés, perfectamente construídos, llenos de comodidades y con jardines. Obra del arquitecto Sr Mendonça Paz. Llave en mano. Base, $ 28.000 cada uno.

EL VIERNES 30 de noviembre a las 15, en nuestro hall.

Chalet No. 1.—Mirando al SO.: 15 varas por 35v97 y 36v87; contrafrente 15v39. Pórtico, living room con escalera y estufa, comedor con estufa y alto zócalo, office, cuarto para criados, dos piezas y baño sirvientes, cocina completa, patio techado y lavadero. En altos: vestíbulo, cuatro dormitorios, cuarto de baño instalado, terraza y depósito. Tiene 19.800 cédulas argentinas, con las que deberá continuarse a estilo de plaza.

Chalet No. 2.—Mirando al NE.: 15 varas por 35v87 y 37v17, contrafrente 15v39. Igual distribución que el anterior. Tiene hipoteca de $ 19.500 en efectivo, al Banco Hipotecario Nacional, pagadera a 5 años de plazo, con $ o|o de interés y $ o|o de amortización anual.

EL LUNES 3 de diciembre, a las 15, en nuestro hall. 8v76 por 39v40. Vestíbulo, sala, comedor con sótano, cuatro habitaciones, dos más chicas, baño, cocina, lavadero y patios. Alquilada en $ 850 mensuales. —BRAVO BARROS y Cía. n26

Casa en Belgrano. Con cédulas.

José Hernández 1847, al lado de la esquina de Blandengues. A una cuadra del paseo de las barrancas y de la Avenida Vértiz y a dos cuadras de la estación (eléctrico). Para habitación o renta. Llave en mano. Base, 14.000. Tiene acordada una hipoteca de 10.000 cédulas.

EL LUNES 3 de diciembre, a las 15 (3 p. m.), en nuestro hall, 17v32 por 45v03 en el Sur, 17v15 en el Norte y 17v15 en el contrafrente. Planta principal: vestíbulo, grandioso hall, sala, comedor, con alto friso de roble, escritorio, fumoir, comedor de diario, toilette con instalaciones, dos habitaciones y baño instalado, gran patio central rodeado por galerías de columnas. Piso alto: galería del hall con claraboya de vitraux, cinco dormitorios, dos baños lujosamente instalados y terraza. En cuerpo separado: amplia cocina, antecocina completa, 2 piezas para sirvs. y en altos, cuatro piezas más; dos baños y lavadero. Espacioso sótano, bodega con estantería. Artístico frente, entrada con revestimiento y piso de mármol, escalera patimada, cielorrasos de yeso decorados, muros con tapicerías de seda, empapelados muy finos en cuadros, parquets de la mejor calidad, mosaicos extranjeros, carpinteros de primer orden y celosías, buenos herrajes, instalaciones completas de luz eléctrica, campanillas, calefacción eléctrica, obras sanitarias, vitraux artísticos. Puede visitarse de 9 a 12 y de 14 a 18, con nuestra tarjeta.—BRAVO BARROS y Cía. n21

Lavalle 638 al 640. — Gran ca-

sa de renta, moderna. Al lado mismo de la esquina de Florida. Recién terminada, hecha a todo costo. Seis pisos. Espacioso local y departamento en la planta baja y cinco casas habitación distribuídas una en cada piso, con todos los halagos del confort moderno. Toda desocupada. Puede producir muy fácilmente $ 45.000 de renta, al año. Base, $ 300.000, para vendería resueltamente. Tercera parte al contado y el resto a uno y dos años, interés 8 o|o.

EL MARTES 18 de diciembre, a las 15, en nuestro hall. 10 v. 80 por 88. Después detalles. Entretanto puede visitarse. No ha sido ocupada.—BRAVO BARROS y Cía. n27

Estados Unidos 954 — Judi-

cial, entre Bernardo de Irigoyen y Tacuarí, al lado de la plaza Independencia. Amplia casa de una sola planta, sólida, para vivir o para renta. En terreno de dimensiones espléndidas. Juez doctor Roberto Bunge, secretario Dr. Manuel A. Marini. Testamentaría de doña Petrona Beruti de Chiesanova. Base, $ 44.888.33.

EL LUNES 10 de diciembre, a las 15, en nuestro hall, 351 San Martín 361. Terreno: según título, 13m30 (15v36) por 59m49 (68v59), contrafrente 10m30 (12v47). Según mensura: 13m16 (15v18) por 59m85 (68v11) en el costado Sur, teniendo en el Este un pequeño martillo en contra, contrafrente 10m80 (12v47). Superficie aproximada 676 m. c. (801v.c.08). Ad corpus. Sala y antesala y escritorio al frente, comedor amplio, ocho habitaciones, cuarto de baño, tres piezas sirvientes, cocina, tres patios y dependencias espaciosas. Techos de azotea, cielorrasos de yeso, pisos de mosaico y mosaico, instalación eléctrica y obras sanitarias. Visítese de 9 a 12 con nuestra tarj

ADOLFO BULLRICH & Cía.

JUDICIAL -- EN NEUQUEN

24.888 HECTAREAS en 7 LOTES

próximas a las estaciones Plottier y Senillosa (F. C. S.). Con gran proporción de valle irrigable sobre el Río Limay.

Bases $ 2, 3 y 12 la hectárea

El LUNES 10 de DICIEMBRE

A LAS 15

ADOLFO BULLRICH y Cía.

Judicial. 24.888 htc. en el Neuquén. Próximos a las estaciones Plottier y Senillosa, del F. C. S., siete lotes de campo, con superficies de 3094 a 3760 hectáreas, ubicados en las Secciones Pastoriles I y II del territorio nacional del Neuquén, tres de ellos con una superficie apreciable de valle, sobre el río Limay, en el que existe un proyecto de irrigación, lindando con la propiedad del señor Plottier, actualmente en plena explotación intensiva y cruzados por la vía del ferrocarril Sud, línea de Neuquén a Zapala. Bases, $ 12 m|n. la hectárea, los lotes 17, 18 y 21 de la sección I, $ 3 m|n. la hectárea los lotes 19 y 20 de la misma sección y $ 2 m|n. la hectárea los lotes 18 y 19 de la sec. II.

EL LUNES 10 de diciembre, a las 15, en nuestra casa, Av. Leandro N. Alem 1950. Orden del Sr. Juez de Primera Instancia Dr. Martín Abelenda, en el juicio de "Marini Domingo y otros división de condominio", que tramita ante la secretaría a cargo del Dr. Eduardo Rojas. Escrituras por ante la escribanía del Sr. Antonio E. Solari. Exigiremos el 8 o|o de seña y el 2 o|o de comisión. Otros informes en nuestra casa, Av. Leandro N. Alem 1950.—Adolfo Bullrich y Cía. n26

Los ricos campos de 9 de Julio. Dos fracciones que son parte del establecimiento San Carlos (antes Montes de Oca), a veinte cuadras de la estación 12 de Octubre (F. C. Comp. Gral.) y a tres leguas de 9 de Julio (F. C. O.). Ubicación importantísima. En el centro de una zona valiosa y perfectamente servida por líneas ferroviarias. Base $ 380 m|n la hectárea, con grandes facilidades de pago.

EL LUNES 10 de diciembre, a las 15, en nuestra casa, Av. L. N. Alem 1950. La primera fracción (lote 1)), consta de 987 hectáreas 22 áreas 08 centiáreas, libre de calles. Está alambrado en su perímetro con líneas propias y material nuevo y dividido en 4 potreros. Está espléndidamente alfalfado desde hace tres años y se halla en estado magnífico. Tiene 2 molinos con sus correspondientes tanques y bebederos, conoce una hipoteca de pesos 191.60 por hectárea en cédulas de la serie 9a., con la que podrá cargar el comprador y abonar el resto hasta completar el total de la compra, mitad al contado y mitad a un año con 6 o|o de interés anual. La otra fracción (lote 6), consta de 807 hectáreas 75 áreas y 74 centiáreas, libre de calles. Alambrado también su perímetro líneas propias con material nuevo. Dividido en 2 potreros, con 1 molino, tanque y bebedero y un puesto. Tiene $ 194.15 por hectárea en cédulas. El resto en las mismas condiciones que el anterior. Está igualmente alfalfado en excelentes condiciones. Se revisa por 12 de Octubre. El señor Gregorio Cáceres atenderá a los interesados. Exigiremos el 8 o|o a cuenta de precio y el 2 o|o de comisión. Otros informes y planos en nuestra casa, Av. L. N. Alem 1950.—Adolfo Bullrich y Cía. n28

Casita Agüero 2179, entre Peña y Melo. A dos cuadras de Las Heras. Buen barrio. Venta por división de condominio. Base, $ 12.000 m|n. Renta 80 $ mensuales, sin contrato, alquiler muy antiguo.

EL DOMINGO 2 de diciembre, a las 15, en la misma. Mide 8.65 varas por 26. Tiene sala, dos dormitorios, comedor cuadrando al primer patio y otro dormitorio, cocina y w. c., en el segundo patio. Exigiremos 8 o|o a cuenta de precio y el 2 o|o de comisión. — Adolfo Bullrich y Cía. n30

Lavalle 385 y 387, al lado de Recoquista. Por división de condominio. Propiedad con edificio antiguo pero refaccionable, en un espléndido terreno, cuyas dimensiones son las necesarias para levantar la gran construcción de renta, adecuada a su importante ubicación. Esta es una de las mejores de la parte central por su extraordinario movimiento y porque allí tienen cabido tanto el local para cualquier clase de comercio, como también la sede de cualquier compañía. Base, $ 130.000 m|n. Renta muy antigua, sin contrato, pesos 1.200 m|n.

EL LUNES 10 de diciembre, a las 15, en nuestra casa, Av. Alem 1950. Mide 17.50 varas de frente por 45.50 varas de fondo. Edificio: Planta baja, 11 habitaciones principales, algunas de las cuales se han convertido en salones, retirándoles los tabiques. 2 w. c. Planta alta: 13 habitaciones principales, vestíbulo, 2 w. c. y 4 piezas de madera. Exigiremos el 8 o|o a cuenta de precio y el 2 o|o de comisión. — Adolfo Bullrich y Cía. n30

En Assunta, (F. C. P.). Por orden del Banco de la Nación Argentina, The First National Bank of Boston y Patrón Costas y Peré, Las 1.946 hs. 06 as. 12 cs., que forman la estancia "El Inca", alfalfadas en su mayor parte y con buenas divisiones interiores. Distan 10 cuadras de la estación Assunta, F. C. P. (línea de Rufino a Villa María) y están próximas a la estación La Carlota, F. C. C. A. y F. C. P. Es campo especial para invernada, obteniéndose en él muy buenos engordes. Su proximidad a Assunta, permite también explotarlo con tambos o agricultura en las mejores condiciones. Se encuentra muy pastoso. Explotado directamente o arrendado podrán obtenerse en él los mejores resultados. Base, $ 170 m|n la hectárea, pudiendo cargar el comprador con una hipoteca a favor del Banco Hipotecario Franco Argentino, que vence el 4 de julio de 1925, por $ 65.000 o|s, equivalente a 150.000 $ m|n., con interés de 8 1|4 o|o anual y abonando el excedente: mitad al contado y mitad a un año de plazo, con garantía hipotecaria y 7 o|o de interés anual. El Banco Hipotecario Nacional, ha acordado un préstamo de 214.000 cédulas, sobre este establecimiento.

EL VIERNES 14 de diciembre, a las 15, en nuestra casa, Av. Alem 1950. Lidia con Luis P. Tilleus, vía del F. C. P. en medio, con Lagrout, Santo, Suc. de Rossi Giménez, Lairaga y Carreaga. Está alambrado en su perímetro y dividido en 12 potreros con materiales de primer orden. Tiene 8 molinos con sus correspondientes tanques australianos. Aguas de primera calidad. Manga, bretes, un puesto y galpón de cinc, etc. 910 hectáreas de alfalfa en inmejorables condiciones. 817 de campo mestizo y el resto de campo natural. Se revisa por Asunta. El encargado del campo Sr. Domingo Castellano, atenderá a los interesados. Exigiremos el 8 o|o a cuenta de precio y el 2 o|o de comisión. Otros informes en nuestra casa, Av. Alem 1950. — Adolfo Bullrich y Cía. n28

V. P. Cacuri

TOME NOTA:

Callao y el Salvador, a 3 cuadras, buena casa habitación en lo mejor del Norte, con cédulas. Se entrega al escriturar, Tucumán 2119. A dos de Córdoba y de Corrientes, de la facultad, el Clínicas, escuela normal, colegio Lassalle, etc. Calle con pavimento de madera, pago. Base, $5.000. Solamente $ 19.000 al contado y 16.000 cédulas. Venta sin comisión y al mejor postor. Sala con bonito frente moderno y gran balcón central, con celosías de hierro, zaguán revestido con mármoles y panneaux, hall, dos habitaciones, comedor con rócalo y sótano grande, otra habitación, baño instalado, cocina, escalera interior y otra exterior que comunica a tres piezas en altos, terraza totalmente circundada por parapeto de mamposteria, celosías, papeles según moda actual. Tranvías al frente e inmediatos para todos los rumbos de la capital. Visítese de 15 a 17 horas. El terreno solamente vale ese precio. Remate:

EL DOMINGO 2 de diciembre, a las 17, en la misma. Informes, Rivadavia 827. n25

A 5 años
de plazo
45.000 $, altos y bajos
Renta: 8.400 anuales

San Juan, Entre Ríos: Altos y bajos. Desocupadas. Para vivir y renta. Hay interesados que ofrecen $ 700 por mes ($ 8.400 anuales). Base, $ 45.000, mitad a 5 años de plazo. Cochabamba 2060|52. Como simple colocación de dinero, un interesante negocio. Siete y ocho habitaciones principales, baños instalados, vestíbulo y dependencias. Edificio moderno, buena construcción, azotea. 10x50. Es muy conveniente. Visiten a toda hora. Remate:

DOMINGO 2 de diciembre, a las 15, allí.—V. P. Cacuri. n25

Sin base. Orden de liquidar por lo que resulte. Terreno de amplias dimensiones, al lado del Parque Patricios, Iguazú 738, continuación de General Urquiza. 9 metros 50 por 37m68 y 41.85, y 27.36 de contrafrente. Unas 1.000 varas. Allí.

EL DOMINGO 2 de diciembre, a las 15.30.—V. P. Cacuri. n25

Juan Bautista Alberdi, Directorio, Dolores, 540. 10x49. Consta de tres amplios dormitorios, comedor que cuadra al patio, 2 piezas grandes en altos, dependencias, cocina, galería de material, buena carpintería y otros muchos detalles. Base, $ 13,500, con facilidades. Allí.

EL DOMINGO 2 de diciembre, a las 17 horas.—V. P. Cacuri, Rivadavia 827. n25

Belgrano. Rodeado de espléndidos palacetes en las barrancas, 1 lote de terreno de ideales medidas, 10x36 vs. Teodoro García entre Arribeños y Villanueva. Base, $ 9.000, todo a plazos. Remataré.

EL DOMINGO 2 de diciembre, a las 16, en el mismo.—V. P. Cacuri, Rivadavia 827. n25

En las barrancas de Belgrano, sobre Cabildo: Federico Lacroze esquina 3 de Febrero 1099. Petit hotel moderno, confortable, compuesto de: sala, hall, escritorio, comedor, office, sótano, garage. Altos: 5 dormitorios, 2 baños instalados, 2 piezas de servicio, 1 pieza chica, terraza, pileta, cloacas, aduquinado y demás dependencias comunes. Base, $ 30.000, incluso 25.000 en hipoteca. Remataré:

EL DOMINGO 2 de diciembre, a las 16, en el mismo.—V. P. Cacuri, Rivadavia 827. n25

Nazca, Yerbal, a tres cuadras, Flores 3218, a una cuadra de Rivadavia. Mide 10x50. Consta de tres amplias habitaciones y otros detalles. Base, $ 10.500, con facilidades, para liquidar. Remataré allí:

EL DOMINGO 2 de diciembre, a las 15.30 horas.—V. P. Cacuri, Rivadavia 827. n25

Parque Patricios. A liquidar. Terreno Colonia 329. Continuación de Jujuy. Linda lote entre muros, para vender a cualquier precio que supere su base de $ 10 vara! Aduquinado pago. 10x52. Remataré:

EL DOMINGO 2 de diciembre, a las 15. n25

Juan Bautista Alberdi, Dorrego 2705, casa moderna, compuesta de sala, hall, 4 habitaciones, baño, cocina y dependencias, cloacas y adoquinado. Se entrega desocupada. Base, $ 16.500, con facilidades. Remate:

EL DOMINGO 2 de diciembre, a las 17, en la misma. n25

Estación Palermo, Pacífico, Santa Fe: Guatemala 5426, casa amplia, compuesta de sala, comedor, 6 dormitorios, baño, cocina, cloacas y adoquinado. Base, $ 11.000 cédulas. Remate:

EL DOMINGO 2 de diciembre, a las 16.30, en la misma.—V. P. Cacuri, Rivadavia 827. n26

Una oportunidad. Flores Norte. Sobre Nazca y Gaona. A dos cuadras de estas avenidas. Con tranvías 84 con combinación al subterráneo. Páez esquina Terrada, 3 ideales lotes en 60 mensualidades, sin base, sin interés. Posesión inmediata. La esquina mide 15x16, un lote de 13x15 y otro lindero de 10x35 vs., todos de dimensiones ideales. Aduquinado a cargo del comprador, poblado de densa edificación moderna. Escrituras ante don Miguel Vadell, Avda. de Mayo 636. Remataré allí.

EL DOMINGO 2 de diciembre, a las 16. —V. P. Cacuri, Rivadavia 827. n26

Caballito. A una cuadra de Gaona y Cucha Cucha, con tranvías 39, 94, 95, 66 y 85, con combinación al subterráneo. Dos casas, división de condominio, venta resuelta, no se aceptan ofertas particulares. Calle Figueroa 864 y 878, en cal. con tirantería de hierro, cloacas, luz, adoquinado. Cada una consta de sala, 2 dormitorios, comedor que cuadra, baño, otra pieza, cocina, galería de material, buena carpintería, etc., etc. Base, $ 11.000 y 15.000, todo a plazos. Allí.

EL DOMINGO 2 de diciembre, a las 15. —V. P. Cacuri. n26

San Juan. Base, $ 10.000, toda a plazos. Casa Loria 1270, inmediata a Boedo y a Rioja. Al lado de San Juan. Muchos tranvías a todos rumbos. Sala, dos dormitorios principales y otras comodidades y dependencias. En ocasión. Visítese. Remate.

DOMINGO 2 de diciembre, a las 16, allí.—V. P. Cacuri. n25

Gaona, Nazca, ahí: Condarco 931-33. 10 por 35, de original estilo, sin estrenar, artísticas verja, jardín, sala, hall, 2 amplios dormitorios, gran cuarto de baño, cocina, w. c., luz embutida, cloacas y otros muchos detalles. Entrega inmediata. Base, $ 11.000, con facilidades, allí.

EL DOMINGO 2 de diciembre, a las 16.30. —V. P. Cacuri, Rivadavia 827. n25

Caballito — La esquina de Donato Alvarez y Canalejas, con adoquinado pago y doble línea de tranvía al frente. Cinco ideales lotes. Base, $ 2.500 el lote. Venta resuelta al mejor postor, escritura ante D. Carlos Novaro. Remataré allí:

EL DGO. 2 de diciembre, a las 17.30 horas. Planos e informes, a V. P. Cacuri, Rivadavia 827. n25

Lavalle 2635|37, entre Pueyrredón y Paso. Venta por división de condominio, para liquidar en remate, al mejor postor, sobre la base ínfima y definitiva de $ 60.000. Edificio de altos y bajos, sólidamente levantado sobre su terreno que mide 10 metros de frente por 50 metros de fondo (11.54x67.73 varas); total 666.70. Calle con pavimento liso y barrio que permite aspirar a la inversión de una renta alta y estable. Consta de 8 y 10 habitaciones principales y dependencias comunes. Remate:

EL DOMINGO 2 de diciembre, a las 15, allí.—V. P. Cacuri. Informes, Rivadavia 827. n24

Paraguay 1657. Plaza Rodríguez Peña. Sobre Callao y Santa Fe. Base, $ 48.000 incluso 35.000 cédulas. Ubicación destacada del Norte. Casa en buen estado, de ocho habitaciones y dependencias. El terreno mide 10x60. Resulta a $ 80 vara por todo. Ahí no se compra terreno baldío ni a 120 $. Venta resuelta por división de condominio, al mejor postor, sobre esa base. Visítese. Remate.

DOMINGO 2 de diciembre, a las 15.30. Allí.—V. P. Cacuri. n25

Las Heras, Pueyrredón: Gutiérrez 2705, casa moderna, compuesta de sala, hall, 4 habitaciones, baño, cocina y dependencias, cloacas y adoquinado. Se entrega desocupada. Base, $ 16.500, con facilidades. Remate:

EL DOMINGO 2 de diciembre, a las 17, en la misma. n25

Estación Palermo, Pacífico, Santa Fe: Guatemala 5426, casa amplia, compuesta de sala, comedor, 6 dormitorios, baño, cocina, cloacas y adoquinado. Base, $ 11.000 cédulas. Remate:

EL DOMINGO 2 de diciembre, a las 16.30, en la misma.—V. P. Cacuri, Rivadavia 827. n26

Una oportunidad. Flores Norte. Sobre Nazca y Gaona. A dos cuadras de estas avenidas. Con tranvías 84 con combinación al subterráneo. Páez esquina Terrada, 3 ideales lotes en 60 mensualidades, sin base, sin interés. Posesión inmediata. La esquina mide 15x16, un lote de 13x15 y otro lindero de 10x35 vs., todos de dimensiones ideales. Aduquinado a cargo del comprador, poblado de densa edificación moderna. Escrituras ante don Miguel Vadell, Avda. de Mayo 636. Remataré allí.

EL DOMINGO 2 de diciembre, a las 16. —V. P. Cacuri, Rivadavia 827. n26

Caballito. A una cuadra de Gaona y Cucha Cucha, con tranvías 39, 94, 95, 66 y 85, con combinación al subterráneo. Dos casas, división de condominio, venta resuelta, no se aceptan ofertas particulares. Calle Figueroa 864 y 878, en cal. con tirantería de hierro, cloacas, luz, adoquinado. Cada una consta de sala, 2 dormitorios, comedor que cuadra, baño, otra pieza, cocina, galería de material, buena carpintería, etc., etc. Base, $ 11.000 y 15.000, todo a plazos. Allí.

EL DOMINGO 2 de diciembre, a las 15. —V. P. Cacuri. n26

San Juan. Base, $ 10.000, toda a plazos. Casa Loria 1270, inmediata a Boedo y a Rioja. Al lado de San Juan. Muchos tranvías a todos rumbos. Sala, dos dormitorios principales y otras comodidades y dependencias. En ocasión. Visítese. Remate.

DOMINGO 2 de diciembre, a las 16, allí.—V. P. Cacuri. n25

Francisco J. Donati

Judicial — Casa Avenida La Plata 1647, entre Itaquí y Nogoyá, a 1 cuadra de la Avenida Chiclana. Mide: 10 m. de frente por 25m56 de fondo al S. E., 21m22 al O. 16m25 en su contrafrente. Superficie total 366m60. Edificio, sala, 2 habitaciones, otra chica, 2 más de madera, w. c. y un galpón de material en el fondo, cafetería, carpintería de pino, aguas corrientes, etc., etc. Orden del señor juez en lo civil doctor César Campos, secretaría doctor Peña, en la sucesión de don Adolfo Pinchetti. Base, 2|3 partes de su tasación o sean $ 5.333.33 c|u. Tiene 6.000 cédulas !!

EL DOMINGO 2 de diciembre, a las 15, allí. Seña 8 o|o. Comisión 2 o|o. Informes, 25 de Mayo 140. U. T. 5416. Avenida. v2

Judicial — Terreno calle Gual entre Avenida Cruz (prolongación de la Av. Chiclana) e Itaquí y a 2 cuadras de la Av. La Plata. Mide: 8m66 de frente al N. E. por 52m91 de fondo. Superficie total: 455 m2o. Orden del señor juez en lo civil doctor César Campos, secretaría Peña, en la sucesión de don Adolfo Pinchetti. Base, 2|3 de su tasación o sean $ 2.443.72 m|n.

EL DOMINGO 2 de diciembre, a las 15.30, allí. Seña 8 o|o. Comisión 2 o|o. Informes, 25 de Mayo 140, U. T. 5416, Avenida. v2

Judicial — Terreno en Lanús, Villa Obrera, Calle Casguará entre Tablada y Vena y Media, entre los Nos. 1753 y 1795. Mide: 7m75 de frente al N. E. por 48m44 de fondo. Superficie total 378m66 y linda, por S. E. con la medianera del terreno de los señores Debiaggi y Galeotti y dista 15 cuadras al E. de la estación del F. C. S. a la cual está ligada por 2 líneas de tranvía eléctrica. Orden del señor juez en lo civil doctor César Campos, secretaría doctor Peña, en la sucesión de don Adolfo Pinchetti. Base, 2|3 partes de su tasación, o sean $ 1.010.40.

EL DOMINGO 2 de diciembre, a las 16, allí. Seña 8 o|o. Comisión 2 o|o. Informes, 25 de Mayo 140, U. T. 5416, Avenida. v2

Excelente — Casa Santiago del Estero 1229, entre San Juan y Cochabamba. Moderna, cómoda, bien construída y espléndidamente situada. Se entrega desocupada. Mide 8 v. de frente por 50 vs. de fondo. Superficie total 300 m. c. o sean 400 v. c. Edificio: frente imitación piedra, zaguán con revestimientos de mármol, puerta cancel, vestíbulo, hall, sala con amplio balcón de hierro y bronce, comedor con piso de parquets, 6 dormitorios, 1 comedor para diario, despensa, 2 piezas de servicio, 4 cuartos de baño, uno instalado, cocina con económica, cuarto de lavar con dos grandes piletas, w. c., galería en el segundo patio con balaustrada, carpintería y herrajes de primer orden, vitraux, celosías, cielos rasos de yeso, buenos empapelados, mosaicos finos y todo detalle de construcción hecha sin economías. Base, $ 37.000, reconocido $ 20.000 de hipoteca, a 5 años de plazo y al 8 o|o.

EL DOMINGO 9 de diciembre, a las 15, allí. Visítese de 15 a 17 horas. Seña 8 o|o. Comisión 2 o|o. Informes, 25 de Mayo 140. U. T. 5416, Avda. v3dic

Judicial — Casa Lautaro 1341, entre Santander y Avellino Días. Mide: 8.66 mts. de frente por 24m64 de fondo. Superficie total 300 m.2. Edificio: 3 habitaciones, cocina y w. c., construído en cal, carpintería de cedro y pino, patios de mosaico, etc. Por orden del señor juez en lo civil doctor Marcos Figueroa, secretaría del doctor Jorge González del Solar, en la sucesión de don Esteban Vergottini. Base, 2|3 partes de su tasación o sean $ 5.000.

EL DOMINGO 2 de diciembre, a las 17, allí. Seña 8 o|o. Comisión 2 o|o. Informes, 25 de Mayo 140. U. T. 5416, Avenida. v2

Domingo Capurro

En el bulevar Belgrano

v29

Una esquina interesante. — Bulevar Belgrano 2596 y 2600 esquina Saavedra, frente Norte y Oeste, a 4 cuadras de Rivadavia y del Once, en una de las ubicaciones de mayor valor del importante bulevar. Edificio de material, construcción sólida, techos de azotea; salón negocio, zaguán, comedor, 3 dormitorios, baño, cocina y 2 piezas en altos, cielorrasos de yeso, mosaicos, cloacas, adoquinado pago en ambos frentes. Edificio que modificándolo se puede obtener alta renta o habitación y renta. Mide 10 varas a Belgrano, 36.26 a Saavedra y superficie de 360 varas cuadradas. Venta como judicial. Base, pesos 82.000, a plazos.

EL DOMINGO 2 de diciembre, a las 15, en la misma. Con alquiler bajo produce $ 3.200 anuales. No hay contrato. Pidan prospectos, San Martín 60.—Domingo Capurro. n25

En lo mejor de LOMAS

4 CASAS Y 3 TERRENOS

Venta como judicial en la sucesión de don José Rizzi. Pidan planos. v29

En Lomas: 4 casas y 3 terrenos En la ubicación central y de mayor valor de Lomas, en importantes calles, Laprida, Manuel Castro y Boedo, a 4 cuadras al Oeste de la estación, con adoquinados pagos y tranvías eléctricos al frente. Venta como judicial, en la sucesión de don José Rizzi. Con las siguientes bases, casa esquina Boedo y Manuel Castro, superficie 569.93 varas cuadradas, 5 habitaciones, galería, verja (desocupada), base $ 10.000; casa Manuel Castro entre Laprida y Boedo, superficie 636.42 varas, 4 habitaciones, cocina, verja (desocupada), base $ 14.000; casa esquina Manuel Castro y Boedo 5017, superficie 423.85 varas, salón negocio, 3 habitaciones, cocina, galería, etc., alquilada sin contrato en $ 90 mensuales, base $ 8.000; casa Boedo 523, entre Manuel Castro y Azara, superficie 485.35 varas, 5 habitaciones, cocina, galería, alquilada sin contrato en $ 75 mensuales, base $ 7.500; terreno esquina Laprida y Manuel Castro, superficie 361.82 varas cuadradas, con verja y veredas, base $ 15 la vara; terreno Boedo entre Manuel Castro y Azara, superficie 408.77 varas, con verja y vereda, base $ 6 la vara; terreno Manuel Castro entre Boedo y Sáenz, superficie 404.42 varas, con pared y vereda al frente, base $ 6 la vara. El importe puede pagarse a plazo.

EL DOMINGO 2 de diciembre, a las 16.30, en las mismas propiedades. Títulos perfectos. Seña 8 o|o. Comisión 2 o|o. Pidan planos, San Martín 60.—Domingo Capurro. n26

Bartolomé Delucchi

EN TURDERA

90 LOTES

A 1 CUADRA DE LA ESTACION

El Dgo. 2 de Dicbre.

TREN GRATIS

DE CONSTITUCION

a las 14

No se precisa boleto,

Planos en Lavalle 477.

90 lotes en Turdera. Entre Temperley y Llavallol. A 1 cuadra de la estación. A 20 minutos de la capital y en el pueblo más pintoresco y más próspero de la sección urbana del F. C. Sud. En la planicie más alta que rodea la estación y sobre el camino real a la capital federal. Entre edificación elegante y numerosa. Con pasos piedra y vereda desde la estación. Allí están radicados muchos empleados superiores del F. C. Sud. 50 trenes diarios y tranvía a cargo que comunica con el núm. 102 que viene a plaza de Mayo. En 80 mensualidades. Base $ 6 por mes.

EL DOMINGO 2 de diciembre, a las 14.30, en los mismos. Tren gratis de Constitución a las 14. Más datos y planos en mi oficina, Lavalle 477.. v29

Casal Hnos.

En San Martín. En 80 meses. 14 lotes, boulevares Ferdriel, 9 de Julio y calle Liniers e. Ferdriel y Roma. Frente a la parada Centenario del Lacroze. A 2 cuadras de la Av. San Martín y a pocas de la plaza, municipalidad, Bancos, etc. Base, $ 5 y 7 la mensualidad, según lote.

EL DOMINGO 2 de diciembre, a las 15, en los mismos. Miden 10 a 12x95 por 30 a 50 varas, 3 mensualidades de seña y 8 o|o de comisión. Inf. y planos, Bmé. Mitre 276.—Casal Hnos. n25

H. Petrucci y Cía.

En Belgrano. — Casa Quesada 1990, 3 hab. y dep., prop. altos, carpintería cedro, pisos teá, cloacas, etc. Terreno de 10x40 vs. Base, $ 6.000, 1|3 a plazos, al 7 o|o.

EL DOMINGO 2 de diciembre, a las 16, en la misma. Datos, Canning 1935. 1p

F. GONZALEZ ELIZALDE

San Martín 92 - U. T. 1692, Av.

ES SIN DISCUSION ALGUNA

la cuadra más importante de ese sitio. Para una industria, garage o casas de departamentos.

Para una industria, un gran garage o casas de renta. 1.800 v|c., en 2 amplios lotes, Av. Juan B. Alberdi entre los Nos. 5948 y 5982. Esa cuadra es la más importante de ese sitio. Allí está la feria franca, grandes casas de comercio, y es también la entrada obligada de los Mataderos. Tienen tranvía al frente, adoquinado, vereda y cerco todo pago. Visítese. Es un gran negocio. Base $ 5 la v|c. Completamente barato. Mitad al contado y mitad a 2 años, con 7 o|o de interés.

EL DGO. 2 de dbre., a las 17, allí. Datos San Martín 92.—F. González Elizalde. n25

Es realmente un regalo...

2.500 hectáreas de campo

EN LA PAMPA

Con base de $ 1.50 la hect.

En la Pampa — 2.500 hectáreas de campo con base de $ 1.50 la hect. Vale, sin temor de exagerar, diez veces más, pero hay orden terminante de su dueño de liquidar por cualquier oferta. Es el lote N.° 17 de la sección 23. Linda al Norte con la fracción letra B, de Casimiro Zambrano; al Sur con parte del lote 24, al Este con parte del 18 y al Oeste con la fracción D. Es campo llano con pequeños valles, a propósito para ovejas. El agua se encuentra a poca profundidad. Informes y otros detalles pídanse en mi escritorio, San Martín 92.

EL MIERCOLES 5 de Dbre., a las 15, en mi escritorio.—F. González Elizalde. n25

EN BANFIELD

10.000 v|c. en un lote, con

base de $ 0.25 la v|c.

¡ES UN NEGOCIO!

Para lotear o edificar una amplia casa quinta, 10.000 v|c. en un lote, en Banfield, a 2 cuadras de la estación Oeste y a 1 cuadra del tranvía a sangre que va a Villa Recreo. Terrenos altísimos y rodeados de edificación. Base, $ 0.25 la v|c. Muy barato. Venta al contado. Es un gran negocio para especular. Desde luego deben visitarse y no perder esta linda oportunidad. Dan frente a la calle Gral. Hornos, lindando con la quinta que fué de Gargiulo y otras.

EL MIERCOLES 5 de diciembre, a las 15, en mi escritorio. Datos, San Martín 92. —F. González Elizalde. n25

EN MERLO (F. C. O.)

cerca de San Antonio de Padua. 30.000 v|c. en 3 lotes, con base de $ 0.20 la v|c. Es un negocio para dividir en pequeños lotes, y ganar un platal.

En Merlo — Próxima a las estaciones de Merlo y San Antonio de Padua, 30.000 v|c. de tierra, dividida en tres lotes y libre de calles. Terrenos conocidos por de la sucesión de Lijó. Base, $ 0.20 la v|c. ¡Un regalo! Venta al contado para liquidar. Para una casa quinta o para dividir en lotes es un negocio muy conveniente. Están rodeados de edificación. Son terrenos altos. Distan 8 cuadras más o menos de las 2 estaciones y a 3 cuadras de la iglesia. Los ocupa el señor Martín Chiabrera. Visítenlos. Garantido que los compradores harán un lindo negocio.

EL MIERCOLES 5 de diciembre, a las 15, en mi escritorio. Datos, San Martín 92. —F. González Elizalde. n25

Central. Quintino Bocayuva 639. Venta como judicial, por división de condominio. Base, $ 25.000, a plazos. Renta 300 $ por mes. Tiene sala, zaguán, 3 dormitorios, cocina, w. c.; en el fondo un gran galpón de altos y bajos con pisos de portland y demás detalles. En terreno de 10x47 varas. Al corpus. Adoquinado, cloacas, etc. El importe puede pagarse mitad al contado y mitad de 1 a 2 años, con 7 o|o de interés. En caso de hacer uso del dinero los vendedores nombran el escribano. Visítese. Es lindo negocio.

EL DGO. 2 de dbre. a las 15, allí. Datos: San Martín 92.—F. González Elizalde. n25

Sobre la Av. Independencia. — Propiedad con entrada para vehículos, en amplio terreno. Muñiz 842|44. Base, $ 15.000 incluídos $ 8.500 en cédulas del Bco. Hipotecario. Muy barata. Venta por división de condominio. En caso de no hacer uso de las cédulas el importe puede pagarse mitad al contado y mitad de 1 a 2 años con 7 o|o de interés anual y garantía de la misma. En terreno de 10x64 vs. (ad corpus). Tiene frente de piedra, sala, 3 dormitorios, cocina, w. c., cielorrasos de yeso, carpintería de cedro, mosaicos, entrada toda adoquinada, capacidad para 20 chatas, varios boxes, amplísimo galpón con depósito forrajes y demás detalles que visitándose podrán apreciarse. Obras de salubridad, aguas corrientes, adoquinado, etc. Visítese.

EL DOMINGO 2 de diciembre, a las 15 y 30, allí. Datos, San Martín 92.—F. González Elizalde. n25

En Flores. — Propiedad esquina de negocio, en una gran ubicación y con frente a una importante avenida. Su construcción es moderna. Av. Nazca 902 al 908, esquina Páez. Tiene frente de piedra artificial, amplio salón de negocio, sótano, 2 dormitorios, cocina, w. c., cielorrasos de yeso, patios de mosaicos, cloacas, aduquinado y otros detalles que visitándose podrán apreciarse. Base $ 12.000. Baratísima. Venta por división de condominio. Mitad al contado y mitad a 2 años, con 7 o|o de interés anual. Visítese.

EL DOMINGO 2 de diciembre, a las 16 y 30, en la misma. Informes, San Martín 92. —F. González Elizalde. n25

Al Sur.—Notable y amplio terreno, Mármol entre Pavón y Tarija. Base $ 8 la v|c. Mitad al contado y mitad a 2 años, con 7 o|o de interés. Superf., 324.60 vs. cs. Tiene adoquinado pago a su frente, está rodeado de edificación y en medio de Avdas y los tranvías para todas direcciones.

EL DGO. 2 de dbre., a las 17.30, allí. Datos San Martín 92.—F. González Elizalde. n25

En Lomas de Zamora. — Próximo a la estación y rodeados de edificación. 1.500 v|c. que comprenden la esquina de Colombres y Boquerón. Rumbos Oeste y Sud. Completamente cercados y sembrados de verduras y plantas. Base $ 0.50 la v|c. al contado, para liquidarlos. Vale muchísimo más. Visítese y pídan planos en mi escritorio.

EL MIERCOLES 5 de diciembre, a las 15, en mi escritorio. Datos, San Martín 92. —F. González Elizalde. n25

En Palermo. — Una regia casa habitación, recientemente terminada y lista para habitar. Gorriti No. 3176. Base $ 23.000, a plazos.

EL DGO. 2 de Dbre. Después detalles. Datos San Martín 92.—F. González Elizalde. v1o.

En Ramos Mejía. 6.528 v. c., en un lote, a propósito para un chalet, casaquinta o para dividir en pequeños lotes. Da frente a la calle Gutiérrez (hoy Brown), formando esquina a otra calle. Son terrenos altos, rodeados de edificación y distan pocas cuadras de Ramos y Ciudadela. Base, pesos 0.25 la v. c. Al contado.

EL MIERCOLES 5 de diciembre, a las 15, en mi salón de ventas. Planos e informes, San Martín 92.—F. González Elizalde. n25

Belisario Risso

En V. Devoto, casa en mensualidades. Buena casa de material, 3 hab., cocina instalada y otras comodidades, a 4 c. tranv. 85 y 86 comb. subt. y 6 de la est. F. C. P. Calle Pedro Lozano 4018.

EL DGO. 2 de diciembre, a las 16.30, allí. Base, 50 $ por mes, en 80 meses. Sin int., $ 3.000 a cuenta de precio, descontada. v2

Terrenos, la mejor esq., en 3 lotes de la Av. Tres Cruces y Av. Chivilcoy, parte adoq., miden 12x20 y 16x31 respec., distan sólo 2 c. de los tranvías y est. F. C. P.

EL DGO. 2 de diciembre, a las 17, allí. Sin base y al cont. Más datos a mi oficina, N. York 3219.—Belisario Risso. v2

Carlos Soto y Cía.

En 60 meses. 2 lotes: Av. Chiclana entre Av. La Plata y Alagon, adoq., cerco y vereda pago. Sin base, a liquidar.

EL DGO 2 de dbre., a las 17, allí. 1p

3 lotes a plazos: Gibson ent. T. y Tres y Mármol. Sin base, a vender.

EL DGO. 2 de dbre., a las 16, allí. 1p

Julio L. Peña y Cía.

La Huejeda en San Luis—4894 hectáreas con la estación Huejeda, del F. C. Pacífico, línea de Retiro a Mendoza (vía Bragley) dentro del campo. Alambrado en el perímetro. Está dividido en dos potreros, tiene una población de 5 habitaciones y dependencias; otra de 3 piezas, gran represa alambrada, varios corrales, manga, etc. Dista un kilómetro de la estación. Alto Pelado y Chischaca. Base $ 28.000 al contado.

EL VIERNES 30 de noviembre, a las 16, en nuestra casa, Florida 470. Títulos perfecto. 3 o|o a cuenta de precio. Comisión 2 o|o. Linda al N. con Valentín Arroyo, al Sur con José Correa Barrat, al Este con D. Teseli, A. Villegas y J. Rosales y al Oeste con D. Hipólito Irigoyen. Planos en nuestra casa, Florida 470.—Julio L. Peña y Cía. n21

Lo mejor de Olivos. La esquina Catamarca y Florida en 5 espléndidos lotes de 17.32 a 11.25 varas de frente, por fondos que varían entre 32 y 50 varas. A 3 cuadras y media de la estación Borges, de la plaza, e iglesia y a 2 de la avenida Maipú, hallándose pago el afirmado que corresponde a esta avenida. Base, $ 4 vara, mitad al contado y mitad a un año de plazo con pagarés hipotecarios y 7 o|o de interés anual por semestres anticipados.

EL DOMINGO 2 de diciembre, a las 16, sobre los mismos. Título perfecto. Escrituras por ante el doctor Guillermo Peña. 8 o|o a cuenta de precio. Comisión, 2 o|o. Planos en Catamarca 3054 (Borges) o en nuestra casa Florida 470.—Julio L. Peña y Cía. n23

F. Antonucci y Cía.

Por división de condominio. — Cinco propiedades. Inclán 2661 entre Catamarca y Jujuy. Mide 10x44 varas. Edificio: Sala, frente imitación piedra, 3 dormitorios, 1 de madera, adoquinado pago. Renta 120 $ m|n. mensuales. Base, $ 15.000.

EL DGO. 2 de diciembre, a las 15.30, allí. v30

Inclán 2675 entre Catamarca y Jujuy. Mide 10x34 vs. Ad corpus. Sala, 3 dormitorios, cocina, w. c., pileta de lavar, cloacas y adoquinado pago. Renta $ 150 m|n. mensuales. Base, $ 15.000.

EL DGO. 2 de diciembre, a las 15.30, allí. v30

Inclán 2677 entre Catamarca y Jujuy. Mide 10x 24 vs.

GIMENEZ ZAPIOLA, PANELO y Cía.

16 terrenos frente al Parque

Rivadavia, calles Monasterio entre Patagones y Upsallata, y Manuel García entre las mismas calles. A 1 cuadra de la Avda. Cabaseros y 4 de Entre Ríos y 3 de Alcorta. Es la antigua quinta de Navarro Viola. Terrenos muy altos en lo mejor de esta importante zona de gran movimiento industrial y comercial. Las superficies varían entre 336.57 y 706.48 vs. cd. Base, frente a Monasterio, $ 15 la v|c. y frente a Manuel García $ 13 la v|c. a pagar en 60 meses, sin interés, de los cuales 3 en el remate y 4 al escriturar dentro de los 45 días, por el escribano Eusebio E. Giménez. Posesión y títulos definitivos en seguida. Descuento del 18 o|o por pago al contado.

EL DOMINGO 2 de diciembre, a las 16.30 en los mismos. Comisión, 3 o|o.—Giménez Zapiola, Panelo y Cía., Florida 239. n28

A plazo

En VILLA DEVOTO

A 5 cuadras de la estación GUALEGUAYCHU entre P. Lozano y Tinogasta.

4 TERRENOS

BASE, $ 2.— v|c.

En Villa Devoto. 4 terrenos — Gualeguaychú entre P. Lozano y Tinogasta. A 5 cuadras de la estación F. C. P. y de los tranvías 85 y 88 a plaza Mayo, en combinación con el subterráneo. Rodeados por edificación moderna. Miden: 10 v. por 40v41 cada uno. Base, $ 2 la v|c., a pagar mitad al contado y mitad a un año, sin interés. Escrituras por el escribano Ricardo Victorica.

El DOMINGO 2 de diciembre, a las 16, en los mismos. Seña 8 o|o. Comisión 2 o|o. —Giménez Zapiola, Panelo y Cía., Florida 239. n28

Judicial. 10.000 hectáreas en Río Negro. Sección XIX. Situadas sobre la margen derecha del Río Negro, en proximidad de la confluencia de los ríos Limay y Neuquén. Tiene buenos pastos naturales. Base, $ 2.66 la hectárea, dos terceras partes de la tasación. Orden juez de primera instancia Dr. Figueroa, a cargo del juzgado del doctor Colombres, secretaría del doctor J. González del Solar, a propuesta de partes, en el expediente Miñones Dr. Alejandro con|a Saavedra Dr. Luis C.

EL MIERCOLES 12 de diciembre, a las 15, en nuestro hall. Seña 8 o|o. Comisión 2 o|o.—Giménez Zapiola, Panelo y Cía., Florida 239. n28

En Villa del Parque. 39 lotes en 60 meses sin interés. A dos cuadras de la estación, a una de la Avda. San Martín con los tranvías 85 y 86, combinación con el subterráneo. En el punto más alto y rodeado por edificación moderna. Es lo mejor para levantar la casa propia, frente a las calles Nazca, Lozano y Tinogasta, con adquirido pago, y Nazarre y Terrada. Hay luz eléctrica, aguas corrientes y cloacas. Las superficies varían entre 180.27 y 552.76 v. c. Base, $ 8 la v|c., en 60 meses, sin interés, de las cuales 3 en el remate, 4 al escriturar, dentro de los 45 días, y las restantes del 1 al 10 de cada mes.

EL SABADO 8 de diciembre (fiesta) a las 15.30 en los mismos. Descuento del 15 o|o por pago al contado. Posesión inmediata. Títulos definitivos por el escribano Juan C. Dibar. Comisión 2 o|o. — Giménez Zapiola, Panelo y Cía., Florida 239. n27

Judicial. — En el Tigre, frente al río Luján, a 4 cuadras del río Carapachay, próximo al Tigre Hotel, club, etc., paraje muy alto. Mide 17m32 de frente al Sud, 140m10 de fondo en el costado O., 153m58 en el E. y lo que resulte en el contrafrente al N., siguiendo las sinuosidades de un arroyito que es lindero. Superficie 2.716.58, m|c. Base, $ 9.322.56. Orden juez de 1ra. instancia, doctor Campos, secretaría del doctor Demaría, a propuesta de partes en el expediente folio 7, año 1922.

EL JUEVES 6 de diciembre, a las 15, en nuestro hall. Seña, 8 o|o. Comisión, 2 o|o. — Giménez Zapiola, Panelo y Cía., Florida 239. n27

PARQUE DEMARIA

SIN BASE

En Adrogué

26 LOTES - A PLAZOS

Por división de condominio

Calles Northern, Quintana, Pellegrini, Gral. Paz y Forgues.

EL DOMINGO 2 DE DICIEMBRE

Sin base. En Adrogué, antiguo parque Demaría. 26 terrenos, a tres cuadras de la Avda. Segui y próximos a la estación Adrogué. Uno de los puntos más altos, rodeados por edificación moderna, tienen luz eléctrica y aguas corrientes. Frente a las calles Northern, Quintana, Pellegrini, Gral. Paz y Forgues. Superficies entre 218.30 y 970.80 v|c. Venta sin base por división de condominio, a pagar tercera parte al contado, tercera a seis meses y tercera a un año sin interés.

EL DOMINGO 2 de diciembre, a las 16.30, en C. Pellegrini y Northern. Escrituras por el escribano Héctor Castañeda. Seña 8 o|o, comisión 2 o|o.—Giménez Zapiola, Panelo y Cía., Florida 239. n25

En Villa Devoto. Terreno Bahía Blanca, entre Lazcano y Arregui, a 4 cuadras de Sanabria, con ómnibus automóvil y 1 de Jonte. 9v24 por 55v58. Superficie: 522.72 v. c. Base, $ 2 v. c.

EL DOMINGO 2 de diciembre, a las 15.30 en el mismo. Seña 8 o|o. Comisión 2 o|o. —Giménez Zapiola, Panelo y Cía., Florida 239. n27

Judicial — En Bahía Blanca. Próximo a la estación Grumbein. 75 hs. 19 as. 12 ca. 84 dc. son parte de la sección 3a. de un plano especial. Lotes 1, 2, 8 y parte de los 5, 6, 9 y 12. Linderos en conjunto: Cristián Heusser, J. M. Martínez, Rodolfo Mónes Cazón, Víctor Boggiano, Juan Murachelli, Enrique Rabassio, Ignacio Orsali. Base, $ 133.33 la hectárea. Por orden del juez de 1ra. instancia Dr. Absolenda, secretaría del Dr. Rojas, a propuesta de partes en el expediente "Juana Tamagno de Blanco, sucesión".

EL LUNES 5 de diciembre, a las 15 h., en nuestro hall. Seña 8 o|o. Comisión 2 o|o. —Giménez Zapiola, Panelo y Cía., Florida 239. n27

Armando Soler

(de la firma Armando Soler y Cía.)

En 60 meses. Mataderos de Liniers, pocas cuadras al Sur, 10 lotes de terreno, situados en las calles Hubac, Echeandía, Olden, Larrazábal y Cristóbal Alvarez, con dimensiones entre 224 y 470 metros. Títulos perfectos, posesión inmediata, escritura una vez abonadas 15 mensualidades. Sin base, a tanto la vara, o sean los 76 dec. cuadrados.

EL DOMINGO 2 de diciembre, a las 14 horas (2 p. m.), se dará principio sobre los lotes situados en la calle de entre Echeandía y Zuviría. Seña 2 mensualidades. Comisión 5 o|o. Pida planos e informes.—Armando Soler, Lavalle 1485. U. T. 3445 Libertad. v30

Bonlogne sur Mer 612, entre Lavalle y Tucumán, terreno que mide 9m 90 cm. de frente al Este 42m 711mm. al Norte, 42m 877 mm. al Sur y 9m 10cm. al Oeste, lo que forma una superficie de 385 m. 22 cm2. (613v63 cv2), con amplio galpón de circ. cerco, adoquinado pago, cloacas y aguas corrientes. Base $ 40 m|n los 76 dec. cuadrados.

EL DOMINGO 2 de diciembre, a las 17 horas (5 p. m.), sobre el mismo. Seña 8 p|o. Comisión 2 o|o. Pida informes.—Armando Soler. Lavalle 1485. U. T. 3445 Libertad. v30

Judicial. Renta el 12 o|o. — En plano centro. Cerrito 855|60, entre Sarmiento y Córrientes. Terreno, según título: 7m787 de frente por 21m65 de fondo; según tasación: 7m77 de frente por 27m35 de fondo y 8m39 en el contrafrente. Edificio, planta baja: salón negocio, 3 habitaciones, patio cubierto, w. c. y cocina. Planta alta: sala, antesala, 5 habitaciones, vestíbulo, comedor, baño, cocina, w. c. y 2 patios. Construcción sólida. Pisos pino, mosaico y baldosa. Cortinas metálicas en el negocio, celosías de cedro. Carpintería pino y cedro. Cielorrasos de yeso. Luz eléctrica, etc. Base, $ 80.000. Orden del juez de 1a. instancia Dr. Abelenda, secretaría del Dr. Rojas, a propuesta de partes en el expediente "Juana Tamagno de Blanco, sucesión". Produce $ 800 mensuales, con contrato hasta marzo de 1924.

EL LUNES 3 de diciembre, a las 15, en nuestro hall. Seña 8 o|o. Comisión 2 o|o. —Giménez Zapiola, Panelo y Cía., Florida 239. n27

Judicial—Renta el 16.68 o|o. —Salta 1049 al 61, entre Carlos Calvo y Humberto I, barrio de familias, de positiva importancia. Terreno: 13m28 de frente, 12m81 en el contrafrente sobre el cual hay que agregar un martillo a favor de 3m55 por 2m53 situado en el esquinero NO., que aumenta el contrafrente a 16m49. El fondo mide: 82m97. Superficie aproximada 692.82 m|c. Edificio: 4 casas al frente y 16 departamentos interiores con portería. Detalles: Nos. 1053 y 57, cada uno casa baja, compuesta de vestíbulo, sala, comedor, dos dormitorios, baño, cocina, dos piezas servicio, patio. Nos. 1049 y 61: dos casas altas, cada casa: vestíbulo, sala, comedor, 3 dormitorios, baño, cocina, dos piezas servicio, galería; No. 1055, planta baja, 6 departamentos, cada uno: comedor, dormitorio, baño, cocina, pieza servicio, patio y dos con comedor, dormitorio, baño, cocina y patio. En altos: 8 departamentos de los cuales 6 iguales a los primeros del piso bajo y 2 con un dormitorio más. Construcción moderna con buenos materiales, frente imitación piedra, balcones y puertas de hierro, escaleras de mármol, galerías con mamparas de hierro y vidrio, celosías de cedro y de hierro, pisos pino tea y mosaico, etc. Base, $ 150.000, las dos terceras partes de la tasación. Renta en conjunto, $ 2.225 por mes, con alquileres rebajados, gastos por año total $ 3.597. Los detalles pueden consultarse en nuestro escritorio. Reconoce 65.000 cédulas que podrá tomar el comprador a estilo de plaza y devolviendo lo amortizado.

EL LUNES 3 de diciembre, a las 15 h., en nuestro hall. Por orden del juez de 1a. instancia, doctor Arrieta, a cargo del juzgado del doctor Klappenbach, secretaría del doctor Gutiérrez Sáenz Valiente, en los autos Cazenave de Rodríguez Roda María, su sucesión. $ o|o a cuenta de precio y 2 o|o de comisión.—Giménez Zapiola, Panelo y Cía., Florida 239.—Nota: si el comprador lo prefiere en vez de tomar las cédulas, podrá constituir hipoteca en 1er. término, hasta el 45 o|o del precio de venta. Dicha hipoteca, será como máximum por $ 44.000 o|s ($ 100.000 m|n) por cinco años, interés 7 o|o anual. En este caso escrituras por el escribano Alberto C. Pombo. El interesado deberá convenir las condiciones de la hipoteca, en nuestra casa, antes del remate. n18

En BELGRANO

SOBRE LAS BARRANCAS

Arcos 2133-45

LLAVE EN MANO

BASE, $ 80.000

A LARGOS PLAZOS

El Jueves 6 de Dbre.

En Belgrano — Llave en ma- no. Arcos 2133|45. Amplio edificio con jardines. A 1 cuadra de la plaza, a 2 de las barrancas y a 4 de la estación (línea eléctrica). Ubicación privilegiada. Terreno: 22 varas 54 de frente por 50 varas de fondo. Superficie 1.127 v. c. Edificio: planta baja: hall, sala, escritorio, comedor, office, cocina, 1 habitación y baño. Planta alta: 5 dormitorios, 2 baños, hall y terrazas y balcón. Subsuelo: 2 habitaciones, comedor de servicio, cuarto roperos, depósitos y cuarto motor del ascensor. En cuerpos aparte: gran garage y otra habitación. Construcción moderna con buenos materiales, vereja al frente y jardines rodeando el edificio. Frentes imitación piedra. Pisos pino y mosaico. Carpintería pino y cedro. Baños instalados y con revestimiento de azulejos. Cocina de gran intermediario para agua caliente, etc. Visítese de 15.30 a 18.30, con nuestra tarjeta. Base pesos 80.000 a pagar tercera parte al contado, tercera a un año y tercera a dos años, interés 7 o|o. Escrituras por el escribano doctor Mario Navaro.

EL JUEVES 6 de diciembre a las 15 horas en nuestro hall. Seña 8 o|o. Comisión 2 o|o. — Giménez Zapiola, Panelo y Cía., Florida 239. n29

Sin base. En Bánfield. Sobre el andén de la estación. Dos lotes. La esquina Pellegrini y Talcahuano y Pellegrini entre Talcahuano y Rincón. Ubicación excepcional en el centro comercial de este importante y progresista pueblo. Superficie, 357.24 vs. cs. y 657.37 vs. inmejorables para cualquier edificación. Sin base.

EL DOMINGO 2 de diciembre, a las 15.30, en los mismos. Escrituras por el escribano Manuel J. Serrano. Seña 8 o|o, comisión 2 o|o.—Giménez Zapiola, Panelo y Cía., Florida 239. n25

SOBRE EL PUERTO

y PASEO COLON

Terreno calle Azopardo entre San Juan y Humberto I.

11 x 31.20 v.

BASE, $ 18.— v. c.. A plazos

Azopardo lindando con el No. 1182, entre San Juan y Humberto I, a una cuadra de Paseo Colón sobre el puerto y depósitos de Aduana. Ubicación comercial de gran importancia. Mide: 11v. de frente por 31v20 de fondo. Superficie: 343.19 v|c. Base $ 38 la v. c., a pagar 3a. parte al contado, tercera a 6 meses y el saldo a un año, interés 7 o|o anual con garantía hipotecaria. Escrituras por el escribano Nicanor Q. Repetto.

EL LUNES 3 de diciembre, a las 15 h., en nuestro hall. Seña 8 o|o. Comisión 2 o|o.—Giménez Zapiola, Panelo y Cía., Florida 239. v29

Segundo Naredo

Desocup.—E. Ríos y Belgrano, Venezuela 2135. Buena casa para habitar o renta. Sala, comed., 5 hab., otra más chica, cocina, servicio, carp. y celosías cedro, c. rasos yeso, cloacas, adoq. pago. Medidas 10x43. Base $ 25.000, a plazos.

EL DOMINGO 2 de diciembre, a las 17, en mi casa. Título perfecto. 1p

Avda. Belgrano. Venezuela nú- mero 2228, para habitar o renta, en terreno de 9x30 vs. Ad corpus, y consta de sala, comedor, 4 hab., cocina, servicio, cloacas y adoquinado pago. Base, $ 14.000 a plazos.

EL DOMINGO 2 de diciembre, a las 17.30, en la misma. Seña $ o|o. Comisión 2 o|o. Títulos perfectos. Ofertas y datos en mis oficinas, E. Ríos 1068. U. T. 4335, B. O. —8. Naredo. 1p

Ramón Vicent

Sobre Juan B. Alberdi. Base $ 5.000 a largo plazo. Zelada 4880 entre Homero y Donizetti, 10x44 vs. Jardines, 2 amplias habitaciones, galería, cocina, baño y galpón, lavadero. Hermoso frente imitación piedra, c. rasos yeso, pisos tea y patios mosaicos. Dista 3 cuadras de las Avdas. Rivadavia, Juan B. Alberdi y Escalada.

EL DOMINGO 2 de diciembre, a las 17, allí.—Ramón Vicent, Sarmiento 412. v2

SAUL Z. HERRERA

Casa central, Perú 187. U. T. 6731, Avda. v1.o

En Lanús!

66 lindos y altos terrenos Base $ 3 por mes en 100 meses

LEAN:

En Lanús. 66 lotes. Base, $ 3 por mes el lote. En 100 meses, frente a la estación del tranvía eléctrico local. Calle Patricios, Santa María y Vilcapujio. Ubicación de valor, paraje alto y poblado y donde la valorización día a día se efectúa, debido a la edificación, contando con toda clase de comodidades, con luz eléctrica al frente, colegio del estado y tranvía eléctrico frente a los mismos terrenos, con un buen servicio. Tranvías gratis de la estación a los terrenos el día del remate. Pidan planos.

EL DGO. 2 de dbre., a las 16.30, en los mismos, bajo amplia carpa y a gran banda de música. n26

Casa ideal para novios — Fla- mante y sin estrenar. A 60 metros de las Avdas. San Martín y Donato Alvarez. Calle San Blas 1688. Base, $ 8.000 a plazos. Edificio Luis XV, de sala, 2 dormitorios, baño, cocina, galería, cloacas, etc. Visítese.

EL DGO. 2 de diciembre, a las 17.30, allí. n26

Casa barata al Sur — Llave en mano. A 50 vs. de la Avda. San Juan 4000. Calle Treinta y Tres 1043. Base, $ 16.000, todo a plazos. Consta de sala con 3 balcones y frente moderno de piedra, 2 dormitorios, comedor, c. de baño, cocina, pieza, en altos, galería, c. de yeso, celosías, cloacas y adoq. pago. Visítese ese gran barrio.

EL DGO. 2 de diciembre, a las 11.30 de la mañana, allí. n25

Casita barata y central — A 1 c. de la Av. San Martín 2700, con eléctricos 85 y 86, calle Raulet 1946, a 50 vs. de la Av. Warnes, de 10x40 vs. Base, $ 5.000, todo a plazos. Edificio de 3 dormitorios, cocina, galpón, galería, c. de yeso, etc. Visítese.

EL DGO. 2 de diciembre, a las 17, allí. n25

Avda. Federico Lacroze 3000. Casa en Colegiales. Desocupada. Próxima a la estación del tren. Calle Freyre 1158. de 9.34 por 38 vs. Base, $ 8.000, todo a plazos. Jardín al frente, 3 dormitorios, cocina, galería, mosaicos, luz eléctrica, adoquinado pago, etc. Visítese.

EL DGO. 2 de diciembre, a las 10.30 de la mañana, allí. n25

Casa al Norte de Flores — Llave en mano. Calle Condarco 765, de 10 por 53 vs. Base, $ 7.000, todo a plazos. Consta de 3 dormitorios, baño, cocina, pieza de madera y luz eléctrica. Visítese.

EL DGO. 2 de diciembre, a las 10 de la mañana, allí. n25

Casa por mensualidades — Central y desocupada. Base, $ 50 por mes, en 100 meses, sin interés. Calle El Cano 4945 altura 100 de la Av. del Campo, con eléctricos 85, 94 y 95, y a 3 c. de la estación La Paternal. Mide 10x50 vs. Edificio todo nuevo, de 3 dormitorios, cocina, mosaicos y árboles frutales. Un dato: ofrecen 120 $ de alquiler. Visítese, es una pichincha.

EL DGO. 2 de diciembre, a las 18, allí. n25

Regia finca sin estrenar... En Palermo, muy barata y central. Calle Almagro (hoy Acuña de Figueroa) esq. San Salvador 4102. Base, $ 12.000, todo a plazos. Edificio de lujo, de 3 salas al frente, con zaguán revestido, balcones art. nouveaux y espléndido frente de piedra, c. de baño, cocina, w. c., pieza en altos, terraza, carpintería de cedro y celosías, decoraciones, cloacas, adoquinado pago y tranvía en la puerta. Visítese. No hay cartel.

EL LUNES 3 de diciembre, a las 16.30 en mi casa, Perú 187. n27

Linda casita de ocasión!... A 50 vs. del eléctrico Lacroze parada 3 Cruces, calle Navarro 2557, de 10x40 vs. Base $ 3.500, a plazos. Edificio estilo chalet, de verja y jardín, 2 dormitorios, baño, cocina, galería, luz eléctrica y plantas. Visítese. No hay cartel.

El LUNES 3 de diciembre, a las 16, en mi casa, Perú 187. n27

Quinta en Matheu, F. C. C. A. Conocida por de Comastri, frente al camino real, a 6 c. al Norte de la estación. Base $ 7.000 a plazos. Edificada en 33,60v vlc. Consta de 3 piezas, baño, cocina, con económica, galería, galpón, pileta de natación, molino, cañería, alambrado, árboles frutales y forestales. Visítese. No hay cartel.

EL LUNES 3 de diciembre, a las 16.30, en mi casa, Perú 187. n27

2 lotes centrales, en 100 meses. Base $ 10 por mes el lote. A 1 c. de la Av. Juan B. Alberdi 6300 y hospital Salaberry, con eléctricos 40, 45 y 48, calle Cafayate esquina Tapalqué entre edificios, con cloacas y luz eléctrica. Pidan planos.

EL LUNES 3 de diciembre, a las 16.30, en mi casa, Perú 187. n27

Casa quinta en Marcos Paz, F. C. S., denominada "El Alba", a 10 cuadras de la estación, de 20.000 vs.2, edificio de 3 dormitorios, comedor, cocina, despensa, caballeriza, galería, alambrados propios, alfalfado y monte de frutales, linda con las manzanas 310 y 312 de don Orente Provenzano. Base regalada, pesos 2.500.

EL LUNES 3 de diciembre, a las 16.30, en mi casa central Perú 187. n27

Una gran pichincha!... Llave en mano. A 100 metros de las Avdas. Alvarez Thomas, El Cano y Forest. Casa Charlone 1158, de 10.39x42.73 vs. Base, $ 7.500, a plazos. Edificio de 4 dormitorios, comedor, cocina, galería, mosaicos, etc. Visítese. No hay cartel.

El LUNES 3 de diciembre, a las 16.30, en mi casa, Perú 187. n28

En Flores. Llave en mano, de elegante estilo. Casa Méndez de Andés 2262, de 12x25 vs. Base, $ 14.000 a plazo. Edificio de verja y jardín rústico al frente. Sala, escritorio, vest., 3 dormitorios, baño instalado, cocina con combustible, pieza de servicio en altos, terraza, sótano carpintería y celosía de cedro, cloacas y adoq. pago. El mejor elogio es visitarla, para poder apreciarla bien. No hay cartel.

EL LUNES 3 de diciembre, a las 16.30, en mi casa, Perú 187. n29

Benito Boero

En el centro de la Boca. — A plazos, dos notables fincas, ubicación eminentemente lo más comercial. Del Crucero No. 1042, entre Olavarría y Suárez. Base, $ 30.000 m|n., tercera parte al contado y el resto a 1, 2 y 3 años de plazo, con el interés del 8 o|o anual. Produce actualmente, $ 463 mensuales. Mide: 20 varas le frente a la calle Del Crucero por 25 varas de fondo. Superficie: 500 v|c. Edificio en su frente, altos y bajos, de madera y cinc canaleta, en buen estado, con tres salones de negocio y cuatro piezas en altos, teniendo a más dos casillas de madera completamente nuevas, de 15 piezas, que se hallan construídas en los costados del terreno. Tiene sus correspondientes cocinas, obras sanitarias, patio empedrado y demás comodidades.

EL DOMINGO 2 de diciembre, a las 16 (4 p. m.), en la misma. v2d

En seguida, a la misma hora.— La notable esquina lindera a la anterior, Del Crucero 1008|24, esquina Suárez 668|700, a plazos. Base, $ 46.000 m|n., tercera parte al contado y el resto a 3 años, interés 8 o|o. Renta actual $ 615 m|n. mensuales. Mide: 25 varas de frente sobre Suárez por 30 varas de frente a la calle Del Crucero. Superficie: 750 v|c. Edificación altos y bajos, de madera y hierro galvanizado, en muy buenas condiciones. Patio empedrado, servicios sanitarios, w. c. baños y demás comodidades. Se compone de cuatro negocios al frente, cuatro piezas más y 12 habitaciones en la planta alta. La ubicación de estas dos buenas propiedades, las ideales dimensiones, la positiva renta que produce, las bases definitivas, no requieren elogios para hacer agregar las facilidades liberales que se ofrecen para la venta de las mismas, los que resulten compradores habrán hecho el verdadero negocio de fin de año.

EL DOMINGO 2 de diciembre, a las 16 (4 p. m.), en la misma. Títulos perfectos. Seña 8 o|o. Comisión 2 o|o. v2d

En la Boca. La soberbia finca Irala 1188|86 esquina La Madrid 981|93. Mide: 20x20.50 vs. Edificación altos y bajos, todo material de primer orden, lo más moderno. Renta $ 7.200 anuales. Base, pesos 6.000 m|n. 10 o|o al contado y el resto en tres anualidades, interés 7 o|o. Planta baja: 3 locales ocupados por negocios. Planta alta, 5 departamentos independientes, escaleras de mármol, patios de mosaicos, cielos rasos de yeso, carpintería de cedro, vidrieras y celosías metálicas, instalación luz eléctrica, vereda y adfirmado pago. Visítese.

EL DOMINGO 2 de diciembre, a las 17 (5 p. m.), en la misma. Títulos perfectos. Seña 8 o|o. Comisión 2 o|o. Informes a mi escritorio, Almirante Brown 1485 -(Boca). v2d

Battolla y Magaldi

Pocos 1042, C. T. 327, Sud

Lanús (Oeste), V. Industria- les. E. Unidos y Chaco, el tranvía del Puerto deja en S. de y M. Paz, a 1 cuadra, de los terrenos, fondos pipas de pagar en 100 meses. Intereses. Base, $ 5.

EL DGO. 2 de dic., a las 15.30, allí. v28

Lanús. Av. Pavón fte. estación a Av. del Valle y Llavallol, terreno de 10 por 40 mts. Adoq. pago. Sin base.

EL DGO. 2 de dic., a las 17, allí. v28

$ Oreste Andreone $

JUDICIAL

VIÑEDOS

TASADOS EN

$ 81.641.36

SIN BASE

POR LO QUE DEN

Judicial — Viñedos, sin base. Valiosa finca en San Rafael, conocida por "Los Claveles", de don Rosario Ortiz. Tasación $ 81.641.36. A 11 kilómetros de San Rafael (prov. de Mendoza), paraje denominado Cañada Seca, 66 hect. dedicadas a viñas, frutales y alfalfa. Se trata de una finca en plena producción. Linderos: Norte: Lorenzo Forte y Canal La Dorada; Sur: Magdalena S. de Tomba; Este: Ezequiel Tabanera, y Oeste, La Dorada. Con edificio de 4 habitaciones, galpón y otras mejoras. Juez doctor Casabal, secretaría doctor Laspiur, sucesión Ortiz. Venta sin base. Por lo que den.

EL VIERNES 30 de noviembre, a las 16 en mi hall, 25 o|o a cuenta de precio y 2 o|o de comisión. Soliciten planos muy detallados por correo, teléfono o personalmente, a Oreste Andreone, Sarmiento 466, U. T. 3945 Avenida. 1p

Tigre. — Algo bueno y valio- so. Lo mejor del Tigre. Sobre el Río Luján y Cambado. Al lado del Dr. Cesar A. Campos y frente a los chalets de Massini, Domínguez, Centro Naval, Marina, Yacht Club y Rowing Club Argentino. A un paso del Tigre Hotel y estaciones. En el punto culminante, donde se están levantando lujosas mansiones. Allí es donde se realizan las grandes regatas internacionales, las hermosas fiestas venecianas y toda clase de sports náuticos, siendo el paso obligado de todas las embarcaciones que dan brillo y vida a esos lugares y donde las personas de buen gusto, han establecido sus residencias veraniegas, por ser el punto más pintoresco, agradable y destacado del Tigre. Lotes de dimensiones ideales. Uno con frente al Río Luján, compuesto de 3.224 varas y otro sobre el Cambado de 1.348 varas cuadradas. Sin base, a tanto la vara; a plazos, sin interés. 1|3 parte al contado, 1|3 a 6 meses y 1|3 a un año, con garantías hipotecarias. Escrituras ante el escribano Sr. Luis C. Montenegro. 10 o|o a cuenta de precio y 2 o|o de comisión.

EL VIERNES 30 de noviembre, a las 16, en mi hall de ventas. Soliciten planos por correo, teléfono o personalmente, a Oreste Andreone, Sarmiento 466, U. T. 3945, Avenida. 1p

Sobre el Luján, en 30 meses— Sin interés. Sobre el río Luján, frente por frente al canal San Fernando. Cinco amplios lotes de 3.200 varas cada uno. Punto ideal para residencias veraniegas. A 400 metros del Abra Vieja. A un golpe de remo de las dos estaciones del Tigre, F. C. C. A. Se ha subdividido en lotes y con facilidades de pago, para que la venta esté al alcance de todos los bolsillos. Venta sin base, a tanto la vara. En 30 mensualidades. Sin interés, 1 mensualidades de seña y 3 mensualidades en el acto de escriturar. Las escrituras se otorgarán ante la escribanía Bravo. Comisión 2 o|o.

EL VIERNES 30 de noviembre, a las 16, en mi hall de ventas, Sarmiento 466. Soliciten planos por correo, teléfono o personalmente a Oreste Andreone, Sarmiento 466, U. T. 3945, Avenida. 1p

En Mataderos — En lotes. La esquina Hubac y Olden en dos lotes de 300 varas cada uno. A 1 cuadra de Murguiondo (adoquinada), con servicio de ómnibus. Venta de un lote con opción. Sin base, por lo que den. A tanto la vara. Mitad al contado y mitad a un año de plazo, sin interés.

EL DOMINGO 2 de diciembre, a las 16, en los mismos terrenos. Pidan planos por correo, teléfono o personalmente a Oreste Andreone, Sarmiento 466, U. T. 3945 Avenida. 1p

En Quilmes. Buena esquina.— En Quilmes, F. C. S. La esquina Almirante Brown (adoquinada) y San Lorenzo. En dos lotes de 214 varas cada uno. Con servicio de ómnibus al frente y a 6 cuadras de la plaza y eléctrico 22. Sin base. A tanto la vara. Con adoquinado pago. Venta con opción.

EL VIERNES 30 de noviembre, a las 16 en mi hall, Sarmiento 466. Pidan planos por correo, teléfono o personalmente a Oreste Andreone, Sarmiento 466, U. T. 3945 Avenida. 1p

Coghlan—Terreno. 10x40. En- tre edificios. Quesada, entre los números 5631 y 5649, entre Maclán y Roque Pérez. A 1 cuadra de Avenida del Tejar (adoquinada), 2 del eléctrico 90 y 5 de la estación Coghlan. F. C. C. A. 400 varas cuadradas. Sin base. A tanto la vara.

EL VIERNES 30 de noviembre a las 16, en mi hall. 10 o|o de seña y 2 o|o de comisión. Pidan prospectos por correo, teléfono o personalmente a Oreste Andreone, Sarmiento 466, U. T. 3945, Avenida. 1p

Judicial — Villa del Parque. Buen terreno, 327 varas. Arregui al lado del No. 3179, entre Cuenca y Helguera. A 2 cuadras de la avenida Nazca, con eléctricos 83 y 84, y 6 de la estación. Base, $ 4.90 vara. Juez Dr. Campos, secretaría Olmedo Curtis, Julio Ayats con Baca, 8 o|o de seña y 2 o|o de comisión.

EL VIERNES 30 de noviembre, a las 16, en mi hall. Pidan prospectos y datos por correo, teléfono o personalmente a Oreste Andreone, Sarmiento 466, U. T. 3945 Avenida 1p

Buen terreno en 80 meses. Sin interés. En Villa Lugano. Calle Tafí al lado del No. 3824, entre Zelarrayán y Castañares. A 1 cuadra de Murguiondo, adoquinada, con servicio de ómnibus. A 2 de la Iglesia y 3 de la estación. Con 480 varas. Base, $ 10 por mes, en 80 meses sin interés.

EL DOMINGO 2 de diciembre, a las 14, en el mismo terreno. Planos y datos solicitenlos por correo, teléfono o personalmente a Oreste Andreone, Sarmiento 466, U. T. 3945 Avenida. 1p

En Mataderos — En lotes. La esquina Hubac y Olden en dos lotes de 300 varas cada uno. A 1 cuadra de Murguiondo (adoquinada), con servicio de ómnibus. Venta de un lote con opción. Sin base, por lo que den. A tanto la vara. Mitad al contado y mitad a un año de plazo, sin interés.

EL DOMINGO 2 de diciembre, a las 16, en los mismos terrenos. Soliciten planos por correo, teléfono o personalmente a Oreste Andreone, Sarmiento 466, U. T. 3945 Avenida. 1p

Carlos S. Velarde

En pleno centro, con frente a las calles Tucumán, Larrea y Paso, 2.825 varas en 5 lotes, a una cuadra al centro del bulevard Pueyrredón, a 1 1|2 de Corrientes, a 6 de Callao y a un paso de la estación y plaza. 11 de Septiembre, rodeados de espléndidos edificios, terrenos ideales para la construcción de la casa para renta o la casa habitación propia. Base, $ 50 la vara cuadrada. Mitad al contado y mitad a un año con 7 o|o de interés anual.

EL JUEVES 29 de diciembre, a las 15, en mi salón de ventas, Angelito 735. Las escrituras serán otorgadas por ante el doctor José M. Viacava. 8 o|o a cuenta de precio y 2 o|o de comisión. Datos y planos en mi escritorio, Cangallo 735. n24

Barros y Oliver

En Bánfield, el barrio Parque. 100 lotes en 60 mensualidades, o sean 5 años, sin interés. Los terrenos del señor Sebastián Martínez, sobre las calles French, M. Castro, San Martín, Berutí y Alvear. Afirmados pagos. Con opción. Es un barrio central, bien edificado; a 2 cuadras de la estación, con tranvías y calles adoquinadas, donde se levantan mansiones de importancia como la de los Drs. Pedemonte y Calatayud, Delfino, Pampillo, Abal, Jaccard, Parodi, Zaccheo, etc. Allí tiene un sitio ideal el chalet veraniego o de habitación permanente, por las ventajas de la ubicación y por su vecindad, que comprende también el precioso parque del señor Martínez, frente a la calle Berutí. Recomendamos y encarecemos una visita a los terrenos para apreciar así sus condiciones. Venta, libertad, sin base, 3 mensualidades en el remate y 2 más al escriturar. Escribano don Aristides C. Bizzo.

EL DOMINGO 2 de diciembre, a las 15.30, en los terrenos. Comisión 2 o|o. Informes y planos, San Martín 459.—Barros y Oliver. n26

Un buen petit hotel. Todo a plazos. Al Oeste. A un paso de Corrientes, de Río de Janeiro y de Rivadavia y Córdoba, arterias que por sí solas dan animación y vida comercial al barrio. Calle Lavalleja N.o 857. Se trata de un petit hotel elegante, bien construído, con un frente que atrae, cuya distribución es así: Planta baja: Puerta de hierro y cristal, zaguán revestido de mármol, hall oval, decorado y con claraboya de vitraux y piso de mosaico extranjero, sala decorada, antesala y comedor, estas tres con piso de parquet, vestíbulo interior, con gran escalera de cedro, cuarto de baño, pasillo, cocina, lavadero, terrasa, amplio fondo con jardín, dependencias de servicio, etc. En altos: 5 dormitorios, hall, baño instalado, terraza, etc. Como se ve, es una casa que reune muchas y buenas comodidades. Su terreno es de 10 varas por 62.64. Base, 60.000 pesos, a plazos, en tres cuotas a 1, 2 y 3 años con hipoteca al 8 o|o. El excedente al contado. Se visita de 10 a 11.30 y de 13.30 a 17.

EL DOMINGO 2 de diciembre, a las 16, allí. Informes, San Martín 459.—Barros y Oliver. n22

Montevideo 517-19. Terreno chico, con edificio antiguo. Al lado de la esquina de Montevideo y Lavalle. A un paso de los Tribunales, de Corrientes y de Callao. Mide 8.50 varas de frente por 18 de fondo. Ad corpus. Ideal para un hotelito. Base, $ 26.000. Aiquilado sin contrato. Facilidades de pago convencionales.

EL MIERCOLES 5 de diciembre, a las 16.30, en nuestra casa, San Martín 459. — Barros y Oliver. n28

Terrenos centrales en Adrogué. En 60 mensualidades. Calles Binomo Erézcano y Toll. Es una linda ubicación, no sólo porque están rodeados de hermosas quintas, sino también porque sólo dista 2 y 6 cuadras, respectivamente, de las estaciones Mármol y Adrogué. Base, $ 8.50 v. c. Con 100 pesos (6 mensualidades) se compra un lindo lote. Superficies: de 300 a 750 varas cuadradas, en algunos hay mejoras de importancia, adoquinados y servicios sagos. Escrituras por ante el escribano Sr. Santiago B. Roche. 3 mensualidades al firmar el boleto y 3 al escriturar.

EL DOMINGO 2 de diciembre, a las 16, en los terrenos. Planos e informes, San Martín 459, o Av. Meeks 59, Lomas.—Barros y Oliver. v2

Montevideo 370, al lado de Co- rrientes. Edificio muy antiguo, en terreno de 326.66 v. c. El intenso movimiento comercial de ese punto en pleno centro, en el barrio de los teatros, asegura el máximum de renta para una inversión de capital cualquiera que sea el plan de edificación que se adopte. Mide 7.33 varas de frente por 35 de fondo, con un martillo a favor en el costado Norte, de 4.67 varas por 15, teniendo 12 varas de contrafrente. Por el momento produce 200 pesos mensuales, sin contrato. Base, $ 95 la v. c., 1|2 al contado y 1|2 a un año con hipoteca al 7 o|o. Es un buen negocio.

EL MIERCOLES 5 de diciembre

Juan A. Rúa & Cía.

AVISOS NUEVOS

Una monada, en Flores y dos lotes linderos, Bolivia 896, entre Avellaneda y Gregan, (4 cuadras del tren eléctrico). Recién terminados, estilo chalet, con detalles de lujo. Cinco y adoquinado. Base, $ 12.500 a plazos y $ 10 vic. los lotes. Sala, verja de estilo, puerta calle cedro, zaguán, comedor, 2 habitaciones, baño instalado, cocina con económica. Hecha en cal, con tijerería de hierro, empapelados finos, mosáicos granito, carpintería cedro y todos los detalles que hacen cómodas y agradables las viviendas. Los terrenos son lindísimos, uno formando esquina a la calle Páez. Miden 10x20 vs. cada uno. Visítese.
EL DOMINGO 9 de diciembre, a las 15, en la misma.—Juan A. Rúa y Cía. Orden 12.783. v16

Al Norte. — Buena casa desocupada. Muy barata. Gurruchaga 1792, entre C. Rica y San Salvador, 3 y 2 cuadras de la Av. Cunning y Soler. Tranvías 68, 69, 89, etc. Base $ 9.500, pueden dejarse 9.000 a plazos. Sala, con balcón, puerta negocio, zaguán, cancel, dos habitaciones, comedor que cuadra, baño, cocina, w. c. y terrazas. Cielorrasos: yeso, mosáicos, luz eléctrica, adoq. pago. 9x21 vs. Lista para habitar. Ofrecen $ 170. Visítese. Hay cuidador.
EL MIERCOLES 5 de diciembre, a las 16, en nj<unclear>casa, Av. de Mayo 568-72.—Juan A. Rúa y Cía. Ord. 12.768. n29

CASAS

15x25 vs., centro de Belgrano. Llave en mano: Olazábal 2740, entre Moldes y Vidal, 2 cuadras de la plaza Gral. Paz, 3 de la Av. Cabildo y 5 de la estación F. C. C. A. (R.) Base, $ 20 vic., con edificio antiguo de 2 salas, 1 pieza, etc., adoquinado pago, notables medidas, magnífica ubicación para casa de familia o edificio de renta.
EL DGO. 2 de diciembre, a las 17, en la misma. — Juan A. Rúa y Cía. Ord. 12.779. n25

En Urquiza: moderna y lujosa propiedad, llave en mano. Blanco Encalada 5198 esq. Bucarelli, 1 y 2 cuadras de la estación y Avdas. Triunvirato y Monroe, tranvías Lacroze y 96, centro de la localidad. Base, $ 20.000, a plazos. Excedente al contado. Edificio en cal. Verja, jardín, sala, 3 habitaciones, gran hall, comedor, antecomedor, baño, cocina, w. c. Frente moderno de estilo imitación piedra, revoques. Galería, yesos, mosaicos, luz eléctrica y detalles de las buenas construcciones. Adoquinado al día y cloacas. 11x30x35v30 vs. Visítese.
EL DGO. 2 de diciembre, a las 16, en la misma. — Juan A. Rúa y Cía. Ord. 12.754. n25

B. de Irigoyen 1195|99 y San Juan 1017. Esta notable esquina, 2 casas en un lote, por división de condominio. Base, $ 80.000. Venta mil corpus. 17.62 vs. de frente a Bernardo de Irigoyen por 25.80 vs. a San Juan, con un martillo a favor en el contrafrente a la primera de 19.08 vs. de S. a N. por 6.04 vs.; 467.17 mjc. o sea 622.89 vjc. El local No. 1196 produce 200 $ mensuales. Tiene varias habitaciones de familia y dependencias. La esquina 1199 produce $ 350 mensuales, con varias habitaciones de familia, patio cubierto, etc. Ambos locales tienen frente moderno y los inquilinos abonan además del alquiler los impuestos municipales y de obras sanitarias, siendo los alquileres muy antiguos. Tal como está la propiedad, podría dar el doble de alquiler. Los Bancos, grandes establecimientos comerciales e industriales tienen ahí el mejor local para sus sucursales, por el intenso tráfico comercial de toda hora. Visítese.
EL MIERCOLES 5 de diciembre, a las 16, en nj<unclear>casa.—Juan A. Rúa y Cía. Ord. 12.747 n25

Judicial — En Flores, Varela 356|400, esq. Av. Directorio 2699. Negocio y familia, gran salón, 2 habitaciones, 1 pieza y cocina, 13 metros frente por 10 m. a la Av. Directorio (16.01x21.94 v). Cloacas y adoquinado pago por la primera, por la segunda calle, pago al día. Tasación, $ 22.814. Base, 2|3 partes, $ 15.209.33. A deducir 10.000 cédulas, 3a. serie, reducidas a $ 9.790.81. Orden del juez doctor Adolfo Casabal, secretaría Dr. Lasplur. Autos testamentarios de don Juan Garaventa. Seña, 8 o|o. Comisión 2 o|o.
EL DOMINGO 9 de diciembre, a las 15 horas, en la misma. Más datos, a la secretaría citada o a los martilleros.—Juan A. Rúa y Cía., Av. de Mayo 568|72. Ord.. n25

Villa del Parque. Casa-quinta, llave en mano, sobre 19 x varas. Lacar 2759, entre Cabildero y Terrada, 1 cuadra del tranvía Lacroze, avenida Tálar, 5 del 85 y 86. Base, $ 12.500, unidad a 2 años, 7 o|o. 30x64 vs., jardines al frente y costados. Sala, escritorio, zaguán al medio, hall, comedor, 1 habitación, baño, cocina con combustible, vestíbulo, terraza, galpón, lavadero, gallinero, cantidad de frutales. Frente piedra, yesos, empapelados, luz eléctrica, etc. Es muy cómoda y muy sólida. Visítese.
EL DGO. 2 de diciembre, a las 15.30, en la misma. — Juan A. Rúa y Cía. Ord. 12.761. n25

Urquiza. Al lado de Monroe. Adoquinado y servicio de ómnibus. Casa de familia. Calle Donado 2426, tranvía 96 a la puerta. Base, $ 8.000, a plazos. Edificio en cal, sala, balcones, celosías, frente piedra, zaguán, cancel, 2 habitaciones, baño, cocina, w. c. y pieza en altos. Galerías, yesos, mosáicos, luz eléctricas, etc., 10x25 vs. Renta, $ 120. Visítese.
EL DGO. 2 de diciembre, a las 16.30, en la misma. — Juan A. Rúa y Cía. Ord. 12.769. n25

Judicial. — Casa al Sur. Calle Tacuo 484, entre Toay y Lynch. Orden del señor juez Dr. Marcos A. Figueroa, secretaría Dr. Quirno Costa. Juicio sucesorio Pedro Matteo. Tasación, $ 4.488.11. Base, 2|2 partes, $ 2.992.07. Consta de 2 habitaciones, cocina, w. c., galería, cielorrasos yeso; 8m76x37m60 (10v10x43v41). Superficie: 329.37 m. c. (439.16 v. c.). Seña, 8 o|o. Comisión, 2 o|o.
EL DOMINGO 2 de diciembre, a las 14 y 30 horas, en la misma. Más datos, a la secretaría citada o a los martilleros Juan A. Rúa y Cía., Av. de Mayo 568|72. Orden 12.710. n18

En Berazategui, casa por 50 $ al mes, en 120 meses, sin interés y base $ 3.000 vic. contado, las ofertas sobre la mensualidad. Orden de "La Constructora Americana". Amplio edificio de 3 salas, zaguán, 7 habitaciones, 7 cocinas y w|c, todo material en 20.75x24.64 vs. Galería, cielos rasos, cercos, etc, alquilada al destalle produce 150 $ al mes. Situada en "Villa Salvadores", a 6 cuadras al N. E. de la estación, F. C. S., calle Sin Nombre Diecisiá. Visítese.
EL DGO. 2 de diciembre, a las 15.30, en la misma.—Juan A. Rúa y Cía. Orden 12.758. n25

TERRENOS

Colegiales: Terreno a plazo, Próximo a las Avenidas Federico Lacroze y Alvarez Thomas, tranvías Lacroze y 96 y 97. Martínez al lado del 878, entre Palpa y Céspedes, lindando con edificios. Mide 10x57 vs. Para industria o casa de renta. Base, $ 10 v. c., incluídos $ 4.000 a plazos. Se compra con $ 1.700 al contado.
EL DGO. 2 de diciembre, a las 17.30, en el mismo. — Juan A. Rúa y Cía. Ord. 12.783. n25

Judicial. — Terreno con edificio en "Villa Pablo Giorello", paraje y partido de San Martín, Provincia de Buenos Aires, manzana 104, lote 30, calle Raffo 1127 vía Lacroze, parada Lynch. Consta de: 2 piezas, cocina y w. c. Base, $ 3.000. Mide 8m56 por 51m98. Superficie 449.07 mjc. (19 Juez Dr. Martín Abelenda, interinamente a cargo del Juzgado del Dr. Fernando M. Colombres, secretaría Dr. Carlos F. Degreef. Autos sucesorios de don Felipe Fardi. Seña, 8 o|o. Comisión, 2 o|o.
EL MIERCOLES 5 de diciembre, a las 16, en nj<unclear>casa. Más datos a la secretaría citada o a los martilleros Juan A. Rúa y Cía., Av. de Mayo 568-72. Ord. 12.780. n25

17 lotes en Belgrano, base 2 $ v|c. 25 o|o al contado, 25 o|o a 1 año y 50 o|o a 2 años, 3 lotes 11 de Septiembre, entre Monroe y Congreso y 14 lotes comprendiendo 3 esquinas, Montañeses y Quesada, a 1 cuadra de Blandengues y Congreso. De todas dimensiones. Después detalles.
EL DGO. 9 de diciembre, a las 16.30, en la esquina Montañeses y Quesada.—Juan A. Rúa y Cía. Orden 12.760. v29

Judicial — Casa en Palermo. Malabia 1962, entre Soler y Nicaragua. Tasación $ 44.000. Base, 2|3 partes, $ 29.333.33. Edificio compuesto sala frente imitación piedra, balcones y celosías, zaguán con revestimiento de mármol, cancel, 3 habitaciones, comedor, baño, cocina, pieza de servicio, w. c. y demás dependencias. Puertas y celosías de cedro, cielorrasos de yeso, pisos tea, mosaicos, jardín y fondo con frutales. Dista 1 cuadra de la Av. Canning y 5 de la Av. Santa Fe y Jardín Botánico. Terreno de 8m62 por 57m76. Sup. 497.01 m. c. (9.94x66.72, sup. 663.80 v. c.). Cloacas y adoquinado pago. Venta ordenada por el Juez Dr. Martín Abelenda, interinamente a cargo del Juzgado del Dr. Fernando M. Colombres, secretaría Dr. Carlos F. Degreef. Autos sucesorios de don Felipe Fardi. Seña 8 o|o. Comisión 2 o|o. Está ocupada por los herederos. Visítese de 13 a 18.
EL DOMINGO 9 de diciembre, a las 16 horas en la misma. Más datos a la secretaría citada o a los martilleros.—Juan A. Rúa y Cía., Av. de Mayo 568|72.—Orden 12770. n28

En Urquiza: Muy buena casa a 2 y 3 cuadras de la plaza, estación, tranvía 96 y Lacroze; Capdevila 8033 y Congreso. Base, $ 14.000, incluídas 6.500 cédulas, 7.500 al contado, el saldo en 50 meses, sin interés. Edificio con tiranter<unclear>a hierro y cloacas. Verja, jardín, 3 habitaciones, comedor, sótano, baño instalado, cocina con económica e intermediario, w. c., etc. Frente piedra, balcón, celosías, galería material, luz eléctrica, detalles modernos. 10x39 vs. Visítese.
El MIERCOLES 5 de diciembre, a las 16, en nj<unclear>casa.—Juan A. Rúa y Cía.—Ord. 12.778. n28

Estanislao Vargas v1

En Vicente López y en Rivadavia

En plena Barranca, mirando al río

25 - lotes - 25

que son una fortuna - En 80 meses

Vicente López. Avenida San Martín y 25 de Mayo, a 1 cuadra de Maipú, 9 vallosísimos terrenos rodeados de edificación de valor, donde nadie vende, con base de $ 20 por mes, en 80 meses.
EL 2 de diciembre, a las 16, en los terrenos. v1

Vicente López. Barrancas de Esperón, esquina 25 de Mayo y Güemes, y Güemes entre 5 de Julio y Monasterio, 7 preciosos lotes de medidas ideales, barrio de gran porvenir, con base de $ 15 por mes, en 80 meses.
El 2 de diciembre, a las 15, en los terrenos. v1

En Rivadavia, Cuba y Vedia. A 200 metros de Cabildo, 3 hermosos lotes esquina, mirando al río, con base de $ 20 por mes, en 80 meses.
EL 2 de diciembre, en los terrenos, a las 14.30. v1

Florida. Avenida San Martín y Chacabuco, a 4 cuadras de la estación y 3 de Maipú, con adoquinado pago, frente a la más importante calle comercial de Florida, 6 lotes a 2 años de plazo y con base de $ 4 vic., en los terrenos
EL 2 de diciembre, a las 17. Para planos y más datos en mi oficina, 25 de Mayo 586, Retiro 0500. v1

Elías y Antonio Gavarone

41 lotes en Martínez, F. C. C. A. (eléctrico), a solo 18 minutos del Retiro y con más de ciento cincuenta trenes diarios. Terrenos muy altos y bien ubicados, lindando con la antigua quinta de Petrolet. Distan tan solo 10 cuadras de la estación y 5 de la Avenida Centenario, con tranvía Lacroze y adoquinado. Dan frente a las calles Pacheco, San Isidro Labrador, Colón y otras. Remataremos:
EL DOMINGO 9 de diciembre, a las 16, en las mismas, sobre los mismos, por cuenta y orden del Banco Alemán Transatlántico. Base, pesos 5 por mes, el lote, en 60 mensualidades, sin interés. Seña, 3 mensualidades en el acto del remate y otras 3 dentro de los 15 días, en nuestras oficinas. Comisión, 2 o|o a cargo del comprador. Títulos de primer orden. 1p

En Florida: 11 lotes con 10.000 ladrillos gratis, a 4 cuadras de estación, frente a las calles Ibáñez, con adoquinado pago, Valle Grande y Warnes. Base, $ 10 por mes, el lote, en 100 meses. Remataremos:
EL DOMINGO 16, a las 16.30, sobre los mismos. Planos y datos: Elías y Antonio Gavarone, Reconquista 269, U. T. 6326, Avenida. 1p

Luis Calvaroso

Terreno Alsina 1671|75, entre Solís y Covarlos, sobre las avenidas de Mayo, Entre Ríos y palacio del Congreso. En la ubicación indicada para grandes casas de renta o de comercio, dimensiones muy codiciadas 17.50x70 vs. Superficie total 1.225 vs. cs. Puede casi afirmarse que es la única fracción de tierra de esas dimensiones, ubicada en paraje central y valioso. Base, pesos 75 v. c., pagaderos $ 60.000 a 3 años y el saldo mitad al contado y mitad a un año de plazo, interés 8 o|o.
EL DGO. 2 de diciembre, a las 17, allí. 1p

Lindo lote en Caballito, rodeado de las Avdas. Rivadavia, Juan B. Alberdi y Pedro Goyena. Paraje completamente alto y compacto de edificaciones modernas. Calle Valle entre Hortiguera y Juan. Mide 9.58x62.75 vs o sean 597.30 vjc. Con adoquinado municipal al día. Base, $ 12.50 la vjc., debiendo $ 2.181 hasta marzo de 1926.
EL DGO. 2 de diciembre, a las 15.30, allí. 1p

Desocupada, a 3 de Rivadavia al 10800, casita barata, Sgo. de Chile 6417, entre Olden y Murguiondo. Mide 23v30 por 17v22, consta de 3 habit., cocina, w. c., galería. Base, $ 4.200, a plazos.
EL DGO. 2 de diciembre, a las 15, allí.—Luis Calvaroso, Rivadavia 682. 1p

RABUFFETTI Hnos. y Cía.

Bogotá esq. Beltrán

DOS AMPLIAS CASAS REFACCIONABLES

La esquina . . . 19 x 43 vs.

La casa lindera . 25 x 19 "

SALGUERO 829

Casa baja en 10 x 46 vs.

BASE, $ 28.000 — A PLAZOS

Centro de Flores. Bogotá 2043 esq. Beltrán y Beltrán 356|66, lindando con la anterior, 2 propiedades espléndidamente situadas y con mucho terreno. Al lado de los bulevares Avellaneda y Boyacá, a 4 cuadras de Rivadavia, 4 de la plaza y estación Flores, en el barrio donde se construyen las mejores viviendas.
EL DOMINGO 9 de diciembre, a las 16, en las mismas, 2o. Bogotá esq. Beltrán, 19 vs. a la 1a. por 42v50 a la 2a., 8 habitaciones principales y dependencias. Base $ 29.000 a plazos. 2o. Beltrán 356|66, mide 25v30 de fren.e por 19 v. de fondo, 4 habitaciones amplias, 2 en altos, baño, v, c., etc. Base, $ 17.500, a plazos, datos a Rabuffetti Hnos. y Cía., San Martín 312. v2

Salguero 829, entre Lavalle y Guardia Vieja. Buena casa para habitación o renta. Muy bien situada, a 2 cuadras de las Avdas. Corrientes y Córdoba. Desocupada. Base $ 28.000, a plazos.
EL DOMINGO 2 de diciembre a las 15.30, en la misma. Terreno de 10x45.60 vs. Edificio en buen estado que tiene sala, 4 dormitorios, comedor, baño instalado y dependencias. Otros datos a San Martín 312, U. T. 2381, Avda. — Rabuffetti Hnos. y Cía. v2

MIGUEL A. SABATINO

EN LOMAS DE ZAMORA

GRAN REMATE DE FIN DE AÑO

166 LOTES y 22 QUINTAS

BASE, $ 3.50 por mes el LOTE y $ 8 las QUINTAS

El Domingo 2 de Diciembre a las 15,30

TREN GRATIS de Constitución, a las 15 (3 p. m.).

v2dic.

En Lomas de Zamora — 166 lotes de terreno y 22 quintas, a 10 cuadras al Este de la estación del F. C. S. y del tranvía eléctrico 103 a plaza de Mayo, con frente a las calles Cerrito (empedrada), Campos, Río Bamba, Palacios y otras. Base, $ 3.50 por mes el lote y $ 8 por mes las quintas, en 80 meses sin interés. Con orden terminante de vender a cualquier precio que supere a la base.
EL DOMINGO 2 de diciembre, a las 15.30, sobre los mismos terrenos. Condiciones de venta: 2 mensualidades y 2 o|o de comisión, en el acto del remate; 3 más, dentro de los 8 días, al recibir el título provisorio, y las restantes, mes a mes, en el Banco Italo Sud Americano, B. Mitre 494. Títulos perfectos. Posesión inmediata. Tren gratis de Constitución, el día 2, a las 15. Soliciten planos en mi oficina, Alsina 682, U. T. 3727, Av., o en Lomas, Laprida 87.—Miguel A. Sabatino. v2d

J. M. Trebino y Cía.

En Belgrano: Excepcional esquina. Freyre y Mendoza. Ubicación única. A 2 cuadras de la estación Belgrano R. F. C. C. A. y cerca de las Avdas. Crámer y Cabildo con tranvías a todas direcciones. Rodeada de edificación moderna con todas las comodidades a mano, con cloacas, luz eléctr., aguas corrientes, etc. Medidas ideales, 20.80x34 v. Base $ 28 v. c., con adoquinado pago. Mitad al contado y mitad a un año de plazo con interés 7 o|o.
EL DOMINGO 2 de diciembre, a las 17 horas, allí. Títulos perfectos. Seña 8 o|o. Comisión 2 o|o. n28

Otro lote — Olazábal al 3058, entre Conesa y Zapiola. A solo 8 cuadras de la estación Belgrano R. F. C. C. A., cerca de Crámer y Cabildo, con tranvías para todas direcciones, con las mismas características de buena edificación y comodidades que el anterior. Mide 10x46 v. Base, $ 20 v. c., con adoquinado pago. Mitad al contado y mitad a un año plazo, interés 7 o|o.
EL DOMINGO 2 de diciembre, a las 16 horas, allí. Títulos perfectos. Seña 8 o|o. Comisión 2 o|o. Informes, Cabildo 1795.—J. M. Trebino y Cía. n28

J. R. Riglos

En Lanús — Casa hab. Amplia. A 2 cdas. de la est. Llave en mano. calle San Carlos 4632, entre Avda. Dr. José C. Paz y Margarita Weild, edificio flamante, 5 hab. y depend. completas. Base $ 12.000, con $ 6.000 en 3 anualidades, sin interés.
EL DOMINGO 2 de diciembre, a las 16.30. 1p

En Gerli — Con frente al tranvía eléctrico local, fracción de terreno ideal le 5000 v. c., con casa de material de 3 hab. y depend., calle Salta entre camino afirmado a La Plata y calle Francisco Torrente. Base, $ 0.50 la v. c. parte a 3 años de plazo.
EL DOMINGO 2 de diciembre, a las 17.30. 1p

En Lanús — 9 espléndidos lotes de terreno. En 60 mensualidades, sobre las Avdas. Pavón y Máximo Paz.
Se realiza en breve. Pidan planos a mis oficinas, Reconquista 212, capital federal, o en Lanús, Avda. Dorrego 2, U. T. 0278, Avda. y 74, Lanús. 1p

A. Esteve y Cía.

Corrientes 431.—U. T. 1203, Avenida

6 lotes ideales en 80 meses, sin interés. En Belgrano (R). A 1 c. de la Av. Alvarez Thomas, con tranvías 98 y 97. Dan frente a las calles Plaza y Fronador, entre Av. de los Incas y Carbajal, frente al Colegio. Miden 10x50 vs. c|u. Base, $ 200 por mes el lote. Es una espléndida manera de poseer chalets, 2 meses en el acto del remate y 2 más a los 8 días al retirar el título. Posesión inmediata. Pidan planos.
EL DOMINGO 2 de diciembre, a las 15, en los mismos. 1p

Villa Devoto — 23 terrenos y una casa, en 100 mensualidades, sin interés. Base $ 10 por mes el lote. Los hay de todas medidas. Dan frente a las calles Bolivia, Candarco, Morán y Asunción. A 5 c. de la Av. San Martín con tranvías 85 y 86, comb. subt., a 2 c. Av. Nazca (adoq. y próx. tranvías), y a 2 c. de las paradas Talar y Tres Cruces, del tranvía Lacroze. 3 meses del acto del remate y 3 más dentro de los 30 días, al firmar la escritura. Posesión inmediata. Pidan planos.
El DOMINGO 2 de diciembre, a las 15, sobre los mismos. 1p

La valiosa casa-quinta Villa García, en Monte Grande, F. C. S. A 10 c. de la estación. Frente al camino real de Adrogué a Cañuelas, con luz eléctrica. Lindando con las quintas de Juan Cibrián (Tienda San Juan), Vicente Ramos, Antonio Delfino, etc. Mide 13.482.66 v. c. Base, $ 0.65 v. c. a plazos. Buen edificio de subsuelo, 2 dormitorios, cochera y oficinas. Todo cercado de ligustro, tiene 500 finas plantas frutales de todas clases, 400 plátanos, gran cantidad de forestales y demás detalles de mucho valor, que únicamente visitándola se podrá apreciar. Se entrega desocupada.
EL JUEVES 6 de diciembre, a las 16.30, en nuestra casa, Corrientes 431. 1p

Francisco Romano

Cangallo 521, Defensa 1241; U. T. 2814, Av.

En Merlo — Casa calle Constitución 21, esquina Sin Nombre; 4 salones, 2 dormit., baño, galería, 490 vjc., llave en mano. Base, $ 6.000, incluso 7.600 cédulas. Ofrecen 120 $ de alquiler.
EL VIERNES 30 de noviembre, a las 16, en mi hall. 1p

En Merlo — Casa calle Chacabuco 19, linda con la Municipalidad. Consta de 2 dormit., despensa, cochera, galpón, baño, w. c., jardín. Base, $ 2.600 cédulas. Llave en mano. 10x27 vs. Ofrecen $ 60 de alquiler.
EL VIERNES 30 de noviembre, a las 15, en mi hall. 1p

Terreno en La Mosca. Calle Santa Fe, al lado del núm. 1734, entre Av. Galicia y Entre Ríos 10x56 vs. Base, $ 6 v. c., mitad al contado y el resto a 3 años, 6 o|o. A una cuadra de Pavón.
EL DOMINGO 2 de diciembre, a las 14, allí. 1p

PROXIMOS REMATES Y FERIAS DE GANADOS

Adolfo Bullrich y Cía.

Shorthorn de pedigree y los tambos de "La Josefina", de Pagés—Liquidación del último lote de vacas de pedigree y de todos planteles lecheros de la cabaña "La Josefina", de D. Pedro T. Pagés. Comprende la venta: 101 vacas Shorthorn con 20 crías, 11 machos y 19 hembras y servidas. Figuran en el lote vacas importadas, otras ganadoras de premio en Palermo y Rosario y numerosas madres de productos que tuvieron brillante figuración en dichos certámenes, incluyéndose ejemplares de las familias "Archduchess", "Augusta", "Broadhooks", "Clara", "Duchess", "Julia", "Pye" "Miss Ramdsen", "Orange Blossom", "Roan Lady", "Prido" y otras igualmente celebradas, vienen servidas por los padres "Silverhill Butterfly", "Lofblan Marksman", "Colonel Ogilty", "Pellipar John" y "Scottish Warrior"; en las crías al pie de las madres figuran productos por "Camp Hero" y "Magnus". Los planteles lecheros comprenden 70 piezas del mejor origen, habiendo producido en sus planteles numerosos productos premiados en las distintas exposiciones a que concurrieran. Detalle: 120 vacas, amas y lecheras, c|60 crías, 90 vacas tamberas, en ordeño, c|90 crías, 48 vacas tamberas, secas, 162 vacas tamberas de 3 años, c|30 crías, 152 vaquillonas de 2 años c|10 crías y 20 toros lecheros de 1 1|2 a 2 1|2 años. El remate se realizará los días
MIERCOLES 28 la hacienda de pedigree y JUEVES 29 de noviembre, a las 12, en nuestras instalaciones en Chascomús F. C. S., con los productos a la vista y debidamente clasificados en lotecitos. Trenes: de Constitución sale tren el día de la venta a las 7 horas. Comisión del 6 o|o en la hacienda de pedigree y el 4 o|o en la hacienda de tambo, a cargo del comprador. Otros informes en nj<unclear>casa, Avenida Alem 1950 y Libertad 1662, B. Aires o al señor Gmo. Mc. Innes, en Chascomús.—Adolfo Bullrich y Cía. v29

Yeguarizos de la remonta—17 caballos y yeguas, mansos de tiro y silla, y mansos de abajo, no aceptados por la comisión de la remonta, procedentes de "La Curumalal", Edmundo B. Perkins, sue. Julio L. Peña y Luciano Tiscornia, se rematarán
EL JUEVES 29 de noviembre, a las 14.30 en nuestra casa, Av. Alem 1950, previa exhibición. Comisión al comprador.—Adolfo Bullrich y Cía. n27

3.000 novillos, en Lobería (F. C. Sud).—Hacienda buen mestizo Durham y muy buen estado de 1, 2 y 3 años, en su mayor parte mochos, en la estancia "La Margarita", distante 3 leguas de Lobería (F. C. S.), por orden y cuenta de los señores Martín y José Terugi y otros, se rematarán
El DOMINGO 2 de diciembre, a las 12 horas, en la misma estancia, con los novillos a la vista y en lotes apropiados. De Constitución sale tren la víspera a las 20.30 y llega a Tamangueyú, donde habrá coches para ir directo al establecimiento, a las 7.7. Informes en nuestras casas, Av. Alem 1950 y Libertad 1662 (Buenos Aires), o al señor Justo Aldámiz, en Necochea (F. C. S.)—Adolfo Bullrich y Cía. v1

Berkshire, de "Miraflores" — 8 machos y 20 hembras Berkshire de pedigree, hermanos y medio hermanos de campeones y primeros premios, de la cabaña "Miraflores", de los señores Ramos Mejía y Bengolea.
El VIERNES 30 de noviembre, a las 14.30, en nj<unclear>casa, Av. Alem 1950, previa exhibición.—Adolfo Bullrich y Cía. n27

1.200 vacunos en La Dulce, F. C. S. Hacienda buen mestizo Durham, incluso 600 novillos de 1 y 2 años, en nuestro 500 remate feria en La Dulce F. C. S., con el concurso de concedidos establecimientos de la zona, se realizará
EL MARTES 4 de diciembre, a las 13, en las instalaciones del Sr. Ernesto A. Burón, con las haciendas a la vista y clasificadas en lotes, de acuerdo al siguiente detalle: 200 novillos de 2 años, buena clase y estado; 100 novillos de 2 años, buena clase y estado; 300 novillos de 1 año, buena clase en dos lotes 1 marca; 200 vaquillonas de 1 y 2 años, buena clase y estado, en lotes; 60 vacas gordas especiales, 100 vacas gordas para carnicería, en lotes; 100 vacas secas, para invernada, en lotes, y 140 vacas incluso 70 terneros al pie, buen estado y clase. Comisión 2 o|o al vendedor y 2 o|o al comprador en haciendas generales y el 2 o|o de cada parte a reproductores y yeguarizos. Informes en nj<unclear>casa, Av. Alem 1950 y Libertad 1662, Bs. Aires, o al Sr. Justo Aldámiz, en Necochea, F. C. S.—Adolfo Bullrich y Cía. v2

P. F. Fourquet

4.500 vacunos Durham (sola marca), incluso 1.500 novillos de 1 a 2 1|2 años. Liquidación total de haciendas, aperos y enseres del establecimiento "Glen Moy" (por venta del campo). Sobre la estación Pegasano, F. C. P., a 4 leguas de Cañada Verde y 6 de Hulmca Renancó y del Campillo.
EL MARTES 4 de diciembre, a las 13, en el mismo establecimiento, rematará por cuenta y orden del señor Daniel Morgan Datos e informes a mi escritorio en Cañada Verde, F. C. P. v3

Luciano J. Burgos y Cía.

Rodados, yeguarizos y arneses rematarán
EL DGO. 2 de diciembre, a las 9 de la mañana, en el local de la calle J. B. Alberdi 4400, esq. Medina. Recibimos consignaciones para la venta hasta la hora del remate. 1p

NALE, REPETTO & Cía.

REMATE JUDICIAL

en 25 de MAYO (F.C.S.)

EL DOMINGO 2 DE DICIEMBRE

a las 12 1|2

2054 VACUNOS 2054
2118 LANARES 2118
179 YEGUARIZOS 179

Liquidación de los planteles, tambos y rodeos generales, vacunos, lanares y yeguarizos del establecimiento "Santa María", hoy "La Mimosa", ordenada por el señor juez doctor Moreno, en el juicio sucesorio de don Pablo Belner. En la fecha y hora expresada, en el mismo establecimiento, con la hacienda a la vista, debidamente clasificada, procederemos a la venta. Más datos a nuestras oficinas en ésta, Cangallo 2559 y en nuestra sucursal de 25 de Mayo.—Nalé, Repetto y Cía. 1p

Salaberry y Bercetche

2.000 vacunos, en Pergamino, F. C. C. A.
MAÑANA VIERNES 30 de noviembre de 1923, a las 14 horas, en el local de feria de "La Polola". Detalle: 800 novillos Durham, de 2 1|2 a 3 años, sola marca, mayoría mochos; 200 novillos de 2 1|2 a 3 años, muy buen estado, mayoría mochos; 200 novillos de 2 años, gran clase y estado, marca líquida; 100 novillos de 2 y 2 1|2 años, muy buen estado; 100 novillos de 2 y 2 1|2 años, gordos; 100 novillos de 1 y 1 1|2 años, muy buen estado; 300 vacas gordas especiales; 200 íd. íd. matadero; 100 íd. carne gorda y gordas; 150 vaquillonas de 2 años, gran clase y estado, marca líquida; 80 vacas con 50 terneros al pie, muy buen estado; 50 vaquillonas carne gorda y gordas; 30 torunos gordos especiales. Próximo al local feria existen muy buenos potreros para pastoreo de la hacienda que se remita a venta. Comisión, 2 o|o al comprador y 2 o|o al vendedor. Por mayores informes y anotaciones dirigirse a nuestras casas o al Sr. Carlos F. Costa, en Pergamino, Defensa 188. Tenemos 15 jaulas disponibles para cargar el día 3 de diciembre. Trenes: salen de Retiro, F. C. C. A. mañana a las 7 y 7.20.—Salaberry y Bercetche. v29

Luciano J. Burgos y Cía.

Hoy jueves 29 de noviembre, a las 14 horas, en mi local Cangallo 2549 al 93, rematará las siguientes consignaciones directas de sus criadores:

30 potros, caballos y yeguas de la acreditada marca María J. de Pradere, procedentes de Cañuelas.

12 caballos entrepesados y livianos, muy buenos, procedentes de Pehuajó.

20 caballos y yeguas de tiro y silla entrando algunos muy buenos de tiro solo garantido, varias procedencias, carros chatos, carruajes en general, lonas, encerera.
Venta particular permanente de automóviles y rodados en general.—Manuel C. Nalé. 1p

Miguel y Angel Castellar

Haciendas en Coronel Suárez

(F. C. S.). 324, remate-feria en nuestras instalaciones de Coronel Suárez (F. C. S. R. y P. B.).
EL MIERCOLES 5 de diciembre. Oportunamente detalles.—Miguel y Angel Castellar. v4d

1.000 vacunos en Azul, F. C. S. Habiendo buenos lotes de novillos, vaquillonas, vacas gordas, de invernada y con cría, 602º remate-feria de hacienda, en nuestras instalaciones de Azul, F. C. S.
EL VIERNES 30 de noviembre, a las 13.30, con las haciendas debidamente clasificadas.—Miguel y Angel Castellar. v29

Nazar y Hernández

Cangallo 666, U. T. 0474, Avenida

MAÑANA

En Luján (F. C. O.) — 1.600 vaquillonas y novillitos consumo; 100 novillos Durham, 2 años, muy buen estado para invernada; 600 novillos, novillitos y terneros para invernada en lotes; 30 vacas muy buenas lecheras con y sin cría; 150 vacas invernada, con y sin cría, en lotes; 120 vaquillonas tamberas, de 1 a 3 años; 150 vacunos Durham, al corte.—Nazar y Hernández. n28

En Luján (F. C. O.) — 1,350 vacunos.
EL VIERNES 30 de noviembre, a las 13.30 horas, 350 vacas especiales y gordas; 100 vaquillonas y novillitos consumo; 600 novillos, novillitos y terneros para invernada en lotes; 150 vacas invernada, con y sin cría, en lotes; 150 vacunos Durham, al corte.—Nazar y Hernández. n28

Remate especial de novillos— En Luján, F. C. O.
EL JUEVES 6 de diciembre, a las 12.30 horas. Detalles desde el día 2. Anotaciones a nuestro escritorio o a nuestro representante en Luján, Sr. Enrique Yaniz.—Nazar y Hernández. v30

SCHINDLER Y GOWLAND

En VICENTE CASARES

Liquidación del VACUNO, OVINO, YEGUARIZO y PORCINO de pedigree y puro por cruza del establecimiento "LA DIADEMA", del señor Federico Alvarez de Toledo.

El Sábado 1º de Diciembre

A LAS 14

RAZA HOLANDO-FRISIO—
1 toro y 1 vaca de pedigrée
4 vacas, no inscriptas
27 toros puros por cruza
12 vacas puras por cruza con 6 crías al pie
3 vaquillonas puras por cruza

RAZA DURHAM—
7 toros de pedigrée
50 toros p. p. c. de 2 1|2 años.
20 vacas lecheras especiales, con terneros chicos.
9 vacas servidas por toros importados
9 vaquillonas y vbritos, no inscriptos
20 vaquillonas puras por cruza con 13 crías al pie

Los toros que sirven al plantel Durham son importados y de muy buenas corrientes de sangre. También se venderá el toro importado "Windsor Jasper", que fué de la Cabaña del Rey de Inglaterra.
Este toro fué comprado en 1.000 guineas.

RAZA HAMPSHIRE DOWN—
17 carneros de pedigrée
30 ovejas de pedigrée
80 ovejas puras por cruza
15 borregos puros por cruza
14 borregas puras por cruza
44 carderos " " "
36 carderas " " "

El plantel Hampshire Down ha tenido siempre como padres a carneros campeones (actualmente está en servicio el campeón de la Exposición de 1922, que también se pondrá en venta).

RAZA PERCHERON—
16 yeguas de pedigrée
22 " " "
9 padrillos
7 potrillos
8 potrancas

Nota: las 16 yeguas se presentan con sus pedigrees correspondientes; los demás yeguarizos son también de pedigree, pero éstos se han extraviado.

Las manadas de yeguas han tenido siempre padrillos de pedigree de muy buena sangre

RAZA BERKSHIRE—
1 cerdo de pedigree
7 cerdas " "
20 cerdas " "
17 cerdas " "

Recomendamos esta importante liquidación, por tratarse de haciendas de pedigree puras por cruza, muy buenas.
NOTA: El día del remate se pondrá en venta el toro Holstein "BOURGOMESTRE", importado por el Dr. Benito Villanueva, que en la Exposición de 1922, obtuvo el primer premio.
Comisión: 5 o|o a cargo del comprador.
En la estación V. Casares habrá comodidad para la traslación de los señores interesados.
Horario de trenes: Salida de Constitución, a las 9.17 y 13.10, pudiendo regresar la concurrencia por los trenes de las 17.40 y 17.52. Por mayores informes, a nuestro escritorio, Bartolomé Mitre 357.

Schindler y Gowland. v1d.

Iribarne Hnos. y Cía.

1.500 vacunos en Rauch, F. C. S. Al lado de la estación.
EL DOMINGO 2 de diciembre, a las 13. Incluso 300

Furst Zapiola y Cía.

24 lotes en caballito—A 3 cuadras de la Av. San Martín a la altura del 1100, con los tranvías núms. 55 y 56 y con frente a las calles Rojas, Desende, Parral y Bella Vista. Estos lotes distan 30 metros del adoquinado, y hasta ahí lo único disponible en ese barrio tan densamente edificado. Base, $ 15 el lote por mes, con 10.000 ladrillos y 2.000 kilos de cal a cada comprador en 100 mensualidades, sin interés.

EL DOMINGO 2 de diciembre, a las 15, sobre los mismos. Seña 2 mensualidades. Comisión, 3 o|o. Pidan planos en Av. San Martín 1849; en Monte Dinero 699, o en Reconquista 424.—Furst Zapiola y Cía. v30

538 lotes en Florida (F. C. C. A.)—Lindando con la capital federal y a pocas cuadras de la estación y de la Avda. Santa Fe. Es la loma más preciosa del pueblo y está a pocos metros del adoquinado de la calle Ibáñez. Dan frente a las calles O'Higgins, Warnes, Valle Grande, Melitón Pansa, Lavalle, Adolfo Alsina, Agustín Alvarez y Laprida. Base, $ 3 el lote por mes, en 100 mensualidades, sin interés.

EL DOMINGO 16 de diciembre, a las 14. Tren gratis de Retiro. Pidan planos en mi casa, Reconquista 424.—Furst Zapiola y Cía. v30

Domingo Marotta

Rioja 1978|80, U. T. 0708, Corrales

Boedo 1630. Base, $ 18.000, a plazos largos: 4 piezas y 3 chicas, baño, cocina, cloacas, luz eléctrica, mosaico, 10 por 50. Visiten.

EL DGO. 2 de diciembre, a las 16. v30

3 terrenos en Mataderos, en 80 meses. Gral. Paz y Gral. Eugenio Garzón y Merlo y Montiel. Base 1 $ la vara.

EL DGO. 2 de diciembre, a las 14.30. v30

Juan B. Alberdi y Escalada, casa Leopardi 443, 2 piezas, cocina, mosaico, 8x24. Base, $ 3.000, a plazos.

EL DGO. 2 de diciembre, a las 15. v30

Treinta y Tres esq. Salcedo, sala, 1 pieza, cocina, cloacas. Base 3.000 $.

EL DGO. 2 de diciembre, a las 15.30. v30

Base, $ 5.000 a plazos, Treinta y Tres 1812, 2 piezas, coc., baño, cloacas.

EL DGO. 2 de diciembre, a las 15.30. v30

Zabaleta 786. 2 salas, 7 piezas, cocina, 11x25. Base, $ 8.000, a plazos.

EL DGO. 2 de diciembre, a las 17. v30

LUIS LATORRE

EN

BANFIELD

35 lotes en 80 meses. Sin interés, de 14 cuadras de la estación, con tranvía eléctrico al frente. Terrenos altísimos, poblados totalmente de edificación. Dan frente a las calles Belgrano, Pueyrredón, Serrano y Cabrera. En pleno centro, donde nadie vende.

EL DOMINGO 2 de diciembre, a las 15 (3 p. m.), en los mismos terrenos. Base, $ 10 por mes el lote. Condiciones de venta: 3 cuotas en el remate y 2 o|o de comisión, y 3 dentro de los 10 días. Abonando al contado, 10 o|o de descuento. Títulos perfectos. Posesión inmediata. Escrituras ante los escribanos Alfredo Torrent y Juan Martínez. Soliciten planos. General Rodríguez 87 (Lomas) y Av. de Mayo 776, U. T. 161 Lomas y 1579 Avenida.—Luis Latorre. v2d

BERETTA y Cía.

UNA GRAN LIQUIDACION que debe Vd. aprovechar

La COMPAÑIA DE TIERRAS DE INGENIERO MASCHWITZ

nos ha ordenado liquidar pasando de la base todas sus tierras.

Pida Vd. un plano.

"LA PRENSA"

CUPON PARA PEDIR PLANOS

Sres. BERETTA y Cía. Av. de Mayo 1068, Capital

Sírvase mandarme planos y boletos para el tren gratis del Remate de Ingeniero Maschwitz.

Nombre. . . . . Domicilio . . . . . .

. . . . . .

En Ing. Maschwitz, 1000 lotes a 50 minutos de Retiro. 1.000 lotes y 160 cuartos de manzana en 80 mensualidades, sin interés. Base de los lotes, $ 2 por mes. Base de los cuartos de manzana, $ 4 por mes. Lotes admirablemente ubicados en todo el ejido del pueblo, frente a la Av. Villanueva, rodeando la estación, inmediatos a la plaza y al colegio.

EL DOMINGO 2 de diciembre, a la llegada del tren gratis que saldrá de Retiro a las 13 en punto (1 p. m.), parando en Colegiales y Belgrano. Planos e informes, Av. de Mayo 1066. Teléf. 4846, Rivadavia. —Beretta y Cía. 1p

Las aguas de Maschwitz son de una pureza incomparable; tienen fama de ser las más cristalinas y saludables de todos los alrededores de Buenos Aires. Ing. Maschwitz se caracteriza por la bondad de su clima y la fertilidad de su suelo. En un pueblo risueño, pintoresco y progresista, con avenidas y calles primorosamente arboladas, escuela en un gran edificio propio, iglesia, hotel, restaurants y toda clase de comercios y atractivos. Más de 1.500 personas se han hecho propietarias allí. 1p

Una buena noticia para los que compren en Ing. Maschwitz. La Compañía de Tierras de Maschwitz (en liquidación) proporcionará a los que edifiquen dentro de los 90 días del remate, arena, polvo de ladrillo y ladrillos de sus propios hornos, a precio de costo. 1p

Un lote, a plazos, extrajudicial. Cucha Cucha entre Segui y Cayena. Mide 10x53.50 varas, a un paso de Av. San Martín, rodeado de edificaciones. Venta por división de condominio. Base, $ 7.55 la v. c.

EL DOMINGO 2 de diciembre, a las 17 horas, en el mismo. Informes, Av. de Mayo 1066.—Beretta y Cía. 1p

Tandil y Pergamino, esa linda esquina de 230 varas cuadradas. Para liquidar. Sin base, a tanto la vara.

EL DOMINGO 2 de diciembre, a las 15 horas, allí. Informes, Av. de Mayo 1066. —Beretta y Cía. 1p

Lindo lote, Palpa entre Martínez y Conde (Colegiales). Mide 467 v. c. con adoquinado pago. Es una excelente ubicación. Base, $ 14 v. c.

EL DOMINGO 2 de diciembre, a las 17.30 horas, sobre el mismo. Informes, Av. de Mayo 1066.—Beretta y Cía. 1p

Terreno ideal — Campichuelo 528. Mide 433 v. c., a un paso de Av. Gaona y del subterráneo, con adoquinado pago. Sin base, a tanto la v. c.

EL DOMINGO 2 de diciembre, a las 16 horas, allí. Informes, Av. de Mayo 1066. —Beretta y Cía. 1p

Máximo P. Sandberg

Flores: Por división de condominio, 2 casas desocupadas y 1 terreno. Una en la calle Pergamino 415, y Directorio, flamante, en cal, de sala, 2 dormitorios, comedor, baño, pieza chica, cocina, w. c., cloacas, luz, timbres, agua caliente, vestíbulo, carp. cedro, terraza, etc. Base, pesos 10.500, todo a plazos. La otra: Bogotá 3553, y Orán, al lado de la est. V. Sársfield, y el eléctrico del F. C. O., adoq. municipal; buena construcción de sala, zaguán, vestíbulo, 2 dormitorios, comedor, pieza alta, mucho fondo, plantas, cloacas, luz y timbres. Base, $ 14.000, todo a plazos. Terreno: Bogotá al lado del No. 3323, adoq. municipal, mide 10x21 vs. Base, $ 15 v. c.

EL DGO. 2 de diciembre, a las 16, 17 y 17.30, respectivamente, títulos perfectos, seña 8 o|o a cuenta de precio y 2 o|o comisión. Más datos, Azul 67. v29

C. A. Figueroa

Casa 7 piezas, hall. Base, pesos 14.000 cédulas argentinas, reducidas a 12.000, muy central: C. Díaz y Soler 3627, 10x34 vs., ad corpus. Cloacas y adoq. pago. Renta mensual 400, en 7 años $ 33.600 solamente de alquileres. Orden de liquidar a cualquier precio.

EL DOMINGO 2 de diciembre, a las 16.30, en mi casa, Córdoba 3582. Verla de 14 a 18, con mi tarjeta. v30

Terreno en Palermo, 12.46x26 vs., con buen edificio que da renta, 2 salas y 2 piezas, techos azotea. Thames 1885 y Nicaragua, a 5 cuadras de P. Italia y Santa Fe. Base, $ 25 v|c., adoq. municipal al día. Cloacas.

EL DOMINGO 2 de diciembre, en mi casa, Córdoba 3582. v30

Gabriel Lagleyze y Cía.

104 lotes en San Isidro.—En 30 mensualidades. La antigua quinta "El Parralito". Con frente a la avenida Centenario (Santa Fe), con adoquinado pago y a 40 metros de la estación Becúar, líneas eléctricas del F. C. C. Argentino de Buenos Aires al Tigre, servida por 118 trenes diarios. Son las tierras que detienen el progreso de este pueblo, cuya fisonomía dulzaina ya algunos elegantes chalets que se exhiben en su contorno y que corresponden a la belleza del sitio y al hermoso núcleo de villas que lo rodean. Posesión y escrituras definitivas de inmediato. Venta resuelta. Sin base alguna. En 30 mensualidades, sin interés o con el 8 o|o anual.

EL DOMINGO 2 de diciembre, a las 14, en los mismos terrenos. La división comprende 104 lotes de 10 a 15 varas de frente por 20 a 40 varas de fondo. Todos los lotes han sido medidos y amojonados por el ingeniero don Federico Salla y así se entregarán a los compradores. Títulos perfectos. Escrituras por ante la oficina de los señores César Petracchi y Nicolás González Pinto. Los compradores deberán entregar 3 mensualidades en el acto del remate, 3 al escriturar dentro de los 30 días de efectuado éste y las 24 restantes del 1 al 10 de cada mes, en el Banco Sudamericano Argentino, Comisión, 5 o|o. Informes en nuestro escritorio, San Martín 195. — Gabriel Lagleyze y Cía. n22

Posadas entre Rodríguez Peña y Montevideo. Judicial. Con retasa. A una cuadra de las Avenidas Alvear y Callao. En medio de los mejores palacios y donde quedan ya pocas pedazos de tierra disponible. Dos espléndidos lotes de dimensiones apropiadas para desarrollar cualquier construcción. Juez doctor Juan Carlos Lagos, secretaría del doctor Pedro F. Funes. Testamentaría de don Carlos de Alzaga. Bases retasadas, $ 67.50 v|c., o sea los 75 decímetros cuadrados, o sea la vara cuadrada.

EL JUEVES 6 de diciembre, a las 15, en nuestro escritorio, San Martín 195. Lote No. 1, 10m35 x 11v95) de frente por 19m804 (22v87) de fondo. Superficie 204mc971 (275vc39). Base, $ 67.50 los 75 decímetros cuadrados, o sea la vara cuadrada. Lote No. 4 8m68 (10v) de frente por 48m64 (56v05) de fondo. Superficie 420mc268 (560vc47). Tiene un edificio de dos plantas, construído en cal, con ladrillo de máquina a la vista y techo de pizarra, que consta de dos cocheras, 5 piezas y amplio depósito en la planta baja, y 4 habitaciones y cocina en los altos. Base, $ 68.82 los 75 decímetros cuadrados, o sea la vara cuadrada. Escrituras por ante la oficina del señor Germán A. Trigall. 3 o|o a cuenta de precio y 2 o|o de comisión. Informes en nuestro escritorio, San Martín 195. — Gabriel Lagleyze y Cía. n22

HUGO PONZINI

San Martín 195 v1

Pampa esquina Triunvirato, en 9 pequeños lotes. Tranvías al frente y adoquinados pagos. Bases, $ 10 y $ 8 v|c., parte al contado y parte en 36 mensualidades, sin interés.

EL DOMINGO 9 de diciembre, a las 15.30. Próximamente detalles. U. T. 5124, Av. — Hugo Ponzini. v1d.

Giralt y Amadeo Lastra

Catamarca esq. Cochabamba: La gran esquina que mira al Sur y Este, a media cuadra de la Av. San Juan, a tres de la Av. Garay. Barrio ideal para edificar la casa-habitación o para renta, con tranvías en todas direcciones y a pocos minutos de plaza de Mayo. Dividido en 6 espléndidos lotes. Base, $ 35 la vara, pagadero 1|3 parte al contado, 1|3 parte a un año y 1|3 parte a dos años, con interés del 8 o|o anual y garantía hipotecaria.

EL DOMINGO 2 de diciembre, a las 16 (4 p. m.), en la misma. Títulos perfectos. Seña, 8 o|o. Comisión, 2 o|o. Informes y planos, a nuestra oficina San Martín 235.—Giralt y Amadeo Lastra. n17

Corrientes 623 José A. Cevedo U. T. 3991, Avda.

3 BUENOS NEGOCIOS
El Sábado a las 15.30

Curtiembre en Avellaneda. A 2 cuadras de Av. Pavón, Belgrano 2148. 4 buenos galpones, 42x50 vs. Base, $ 31.200.

EL SABADO 1 de diciembre, a las 15.30, en mi salón, Corrientes 623. v1p

En Lanús. Gran propiedad mo- moderna, de renta. Sulpacha 3854. A 1 cuadra del tranvía eléctrico. Consta de 2 casas de 3 salas, cocina y baño, 3 departamentos de 3 habitaciones y dependencias. Construcción en cal sobre tirantería de hierro. Frente imitación piedra. Base, $ 15.000, todo en hipoteca a 5 años de plazo. Renta, $ 3.120 (casi el 40 o|o.)

EL SABADO 1 de diciembre, a las 15.30, en mi salón, Corrientes 623. 1p

Un palacio en Punta Chica.—Lindando con la estación. Subsuelo y 3 pisos, 12 habitaciones y dependencias. Moderno. Base, $ 14.500.

EL SABADO 1 de diciembre, a las 15.30, en mi salón, Corrientes 623. 1p

CHALET DE 2 PISOS
20x48 (Desocupado)
ARGERICH 3130
A 100 metros de la estación VILLA DEL PARQUE, y 3 LOTES linderos.

En V. del Parque — Precioso chalet de 2 pisos. Mide 20x48. A 100 metros de la estación, Argerich 3130 y 3 lotes linderos. Desocupado. Sala, hall, comedor y dependencias. Altos 3 dormitorios y baño instalado. Hermoso jardín. Base, $ 21.500.

EL DOMINGO 2 de diciembre, a las 16, allí.—José A. Cevedo. 1p

Av. CABILDO 1616
(DESOCUPADA)
NEGOCIO y FAMILIA

Cabildo 1616 — Terminándose Salón de negocio, 2 habitaciones, comedor que cuadra, baño instalado, pieza, cocina y w. c. Mide 10x35 varas. Construcción de primer orden. Base, $ 29.500, toda a plazos.

EL DOMINGO 2 de diciembre, a las 17.30, allí.—José A. Cevedo, Corrientes 623. 1p

Ernesto Costa

En Ramos Mejía: Sin duda al- guna, las dos mejores esquinas de este pueblo. La esquina de General Paz y Adolfo Labougle (ex cancha de tennis), dividida en 7 lotes. Base, 5 pesos v. c., al contado. La esquina Gabriel Ardoino (vía de por medio con la calle Rivadavia) y Parera, dividida en 9 lotes. Base, 4 pesos v. c., al contado. La primera fracción dista 1 1|2 cuadra exacta de la estación y la segunda 2. Ramos Mejía cuenta actualmente con 65 trenes eléctricos que lo unen a plaza de Mayo en 28 minutos y en el nuevo horario tendrá 100 trenes de ida y vuelta. Venderé por cualquier precio, sobre la base

EL DOMINGO 2 de diciembre, a las 15, la primera fracción y a las 16 la segunda. Carnicería y o|o. Pidan planos y datos al martillero en Ciudadela, F. C. O. o San Juan 241, capital. v30

Gruppo y Hernández

Escritorio: Av. Mitre 247.
U. T. 205, Mercedes (Bs. As.)

JUDICIAL - Campo en Navarro
340 HECTAREAS
El VIERNES 30 de NOVIEMBRE a las 15 horas

En el escritorio del Sr. Juan Estrugamou, Av. de Mayo 1396 (2.o piso) B. Aires.

Base de venta $ 180 m|n. la hectárea v29

Campo de primer orden, per- fectamente alambrado y de pastos reducidos, especial para tambo, invernada o depósito de hacienda. Rodeado de estaciones y sobre las puertas de Buenos Aires. Entrega inmediata, está desocupado y muy pastoso. Por mayores informes a los martilleros. Planos, escritorio del señor Estrugamou. v29

Arturo Demarco

Chalet — En Lomas de Zamo- ra, a 1 cuadra de la estación, calle Formosa 239 al lado de Belgrano, adoq. pago, aguas corrientes, luz eléctrica, 20 por 47, edificio estilo chalet, 2 salas, comedor, 4 dormitorios, 2 piezas, baño, taller, azotea, resto piso de pino de tea, jardín, árboles frutales, buen edificio. Base pesos 4.000, lo que excede de la base a 1 y 2 años de plazo con el 7 o|o anual de interés. Allí remataré

EL DOMINGO 2 de diciembre a las 16.30. Datos, B. Mitre 720, capital. n25

A 1 cuadra de la estación de Lomas de Zamora, terreno con un gran galpón y 1 cuarto, calle Alsina 70, entre Calderón y Formosa, con adoq. y aguas corrientes, 10 por 40. Base pesos 2.000, lo que excede de la base a 1 o 2 años con el 7 por ciento anual de interés.

EL DOMINGO 2 de diciembre a las 15. Datos A. Demarco Bmé. Mitre 720, capital. n25

En Lomas de Zamora. — Chalecito, 2 piezas, Pueyrredón 345 entre Gallo y Melo, 20 por 45. Base pesos 1.000, lo que pase de la base, a 1 y 2 años lo mismo con el 7 o|o anual de interés. Allí.

EL DOMINGO 2 de diciembre a las 15. Datos, Bmé Mitre 720, capital. n25

En Lomas de Zamora — 1 ca- sa y 2 terrenos, Pueyrredón 346 entre Gallo y Melo con 2 habitaciones, árboles frutales. Base $ 800, mide 10 por 45 y los dos lotes linderos de igual medida. Base pesos 200 cada uno, lo que pase de la base a 1 y 2 años de plazo con el 7 o|o anual de interés. Allí.

EL DOMINGO 2 de diciembre a las 15. Datos, Bmé Mitre 720, capital. n25

En Lomas de Zamora — 3 pro- piedades, Melo esquina General Viamonte, 1 o 6 habitaciones. Base pesos 2.000, mide 24 por 45, casa lindera 10 por 45 con 3 piezas. Base pesos 600 y lindera, 2 piezas, 8 1|2 por 45. Base pesos 400. Lo que exceda de las bases fijadas podrá pagarse de 1 a 2 años de plazo con el 7 o|o anual de interés. Allí.

EL DOMINGO 2 de diciembre a las 15.30 horas. Datos Bmé. Mitre 720.—A. Demarco, capital. Las escrituras serán otorgadas por ante el escribano señor Edmundo Seurot con oficina en la calle Lavalle 1429, donde pueden ser revisados los títulos, los que se garantizan ser perfectos. n25

Enrique Calzada

En VILLA URQUIZA

4 LOTES

Mendoza esq. Bárcena

POR MENSUALIDADES

Cuatro lotes en Villa Urquiza, calle Mendoza esquina Bárcena, a 4 cuadras de la estación, rodeados de edificación moderna, con adoquinado pago sobre Mendoza. Superficies de 381 a 472 varas cuadradas. Base $ 8 la v|c., pagadero en 24 mensualidades, sin interés.

EL DOMINGO 2 de diciembre, a las 17, en los mismos. Mayores informes y planos en mi escritorio, Sarmiento 643, 2o. piso. —Enrique Calzada. v2c

J. R. Vasallo Cabezas y Cía.

Bánfield necesita garage. Ubicación ideal, C. Pellegrini 1537, adoq. pago, eléctrico al frente y sobre el mismo andén. Base, $ 10 v. c. con plazo.

EL DGO. 2 de diciembre, a las 15, allí. 1p

Ricardo Fernández

34 lotes en 80 mensualidades. Sin interés. 11.468.70 m. c. de tierra. En Nueva Pompeya. Calles Ferré, Culpina y Castañón. Base, $ 5 la mensualidad, a una cuadra de la Av. Coronel Roca y nueve de la Av. Sáenz. Títulos perfectos, posesión inmediata. A tranvías Nos. 15, 47 y 55 por Av. Sáenz y servicio de ómnibus desde Puente Alsina a Parque de los Patricios y Plaza Once, otro de coche por Coronel Roca a 0.10 ctvs.

EL DOMINGO 2 de diciembre, a las 14 horas en los mismos. Planos e informes, Rivadavia 961 y Tráful 3746. Escrituras ante el escribano Juan A. Lupi. v2dic.

Andrés R. Galimberti

Lavalle 1344, U. T. 0660, Libertad

Materiales y equipos para cons- tructores y albañiles, J. B. Alberdi y Olivera.

EL DOMINGO 2 de diciembre a las 9 horas, sin base rematará, 1.000 tablones, 5.000 metros tirantería, 400 metros vía Decauville, 4 zorras, 2 mezcladoras y moledoras Mari, grande y medianas, 2 motores eléct. 11 HP., 1 ascensor con plataforma y torre de 30 mt., montacarga sin fin, 500 metros de rieles, torrens, asulejos, machinales, etc., en breve amplios detalles. Datos y folletos al martillero, A. R. Galimberti. 1p

¡Demolición! — Materiales de construcción de la casa Callao 1405, sin base, remataré:

EL DOMINGO 2 de diciembre, a las 15. Puertas de patio con celosías, ventanas con celosías y balcones, puertas interiores, canceles y de calle, vestíbulo de hierro vidriera inglesa, puertas balcón y w. c., puertas plegadizas servicios. Tirantería, madera dura y pino tea 3x6, alfajías, machimbre 1x3 tea, cielorraso estapado, barandas de hierro, escaleras de hierro, vidrieras, ventanas, instalación de cloacas, mármoles, mosaicos, aguajeros, chapas canaletas, portadas, artefactos. En breve amplios detalles. Datos al martillero. — A. R. Galimberti. 1p

UNGARO & BARBARA

Viamonte 868-65

3.500 tarros pinturas y barnices para construcción

MAÑANA

A LAS 15. En nuestra casa

3.500 tarros de pinturas y bar- nices para construcciones, en envases de 1 galón, 1|2 galón y 1|4 galón, marca Aguila norteamericana, pintura para pisos, pintura para interiores, pintura para paredes a base de cemento, barnices para interiores de superior calidad, removedor de pinturas, etc. Surtidos completos en colores. Todo en perfecto estado. A más 1.400 paquetes de 5 libras cada uno, pintura en polvo reconocida mundialmente, en toda clase de colores y 9 cuñetes de 100 libras c. u. blanco, remataremos en lotes, por cuenta de quien corresponda y por orden de un Banco. Seña 30 o|o. 1p

Averías. 17 caj. con 30.000 bi- sagras de 1", 2", 2 1|2", 2.3|4" y 3" y 480 sacabocados, poca avería, de los vapores Gral. Belgrano y Gral. San Martín. Por cuenta de quien corresponda y con intervención del seguro. Seña 30 o|o.

5.700 pinceles de pura cerda en perfecto estado, del No. 7 al 23, con virola de lata. En lotes, por cuenta de una casa importadora. Seña 30 o|o.

1.000 tarros pintura de las co- cidas marcas Glidden y Serwin Williams, preparada y en pasta, para interiores, exteriores, automóviles, coches, vagones ferrocarril, etc. Surtido completo de colores. Perfecto estado, en lotes. Por cuenta de quien corresponda y por orden de una casa importadora. Seña 30 o|o.

Varios. 6.500 rollos papel para empapelar, en perfecto estado y surtido de colores, en lotes 650 ks.: pasa Sultana y 150 lbs. cocoa Lipton. Todo en perfecto estado.

MAÑANA VIERNES, a las 15, en nuestra Viamonte 868|65, Comisión, 10 o|o. —Ungaro y Barbará. 1p

Cabarrou y Cía.

282 - Maipú - 282

TIENDA MERCERIA

BONETERIA - BAZAR, etc.

MAÑANA, a las 15

EN EXPOSICION

Oreste P. Magrini

Sarmiento 1663, U. T. 3413, Libertad

Taller de cinguería y hojalate- ría, calle Castillo 923. Todas sus existencias, rematará sin base, al mejor postor.

EL DOMINGO 2 de diciembre, a las 9.30. Mañana, para detalles. Prospectos y datos a mi oficina.—Magrini. 1p

Taller mecánico de autos, im- portante, Cabildo 23. Todas sus ricas máquinas, existencias y autos, remataré sin base y fraccionados en lotes.

EL DOMINGO 2 de diciembre, a las 13.30. Por detalles ver LA PRENSA de mañana. Más datos y prospectos a mi oficina.—O. P. Magrini. 1p

Arturo Demarco

Lomas de Zamora, terreno con un gran galpón y 1 cuarto, calle Alsina 70, entre Calderón y Formosa, con adoq. y aguas corrientes, 10 por 40. Base pesos 2.000, lo que excede de la base a 1 o 2 años con el 7 por ciento anual de interés.

EL DOMINGO 2 de diciembre a las 15. Datos A. Demarco Bmé. Mitre 720, capital. n25

En Lomas de Zamora. — Chalecito, 2 piezas, Pueyrredón 345 entre Gallo y Melo, 20 por 45. Base pesos 1.000, lo que pase de la base, a 1 y 2 años lo mismo con el 7 o|o anual de interés. Allí.

EL DOMINGO 2 de diciembre a las 15. Datos, Bmé Mitre 720, capital. n25

En Lomas de Zamora — 1 ca- sa y 2 terrenos, Pueyrredón 346 entre Gallo y Melo con 2 habitaciones, árboles frutales. Base $ 800, mide 10 por 45 y los dos lotes linderos de igual medida. Base pesos 200 cada uno, lo que pase de la base a 1 y 2 años de plazo con el 7 o|o anual de interés. Allí.

EL DOMINGO 2 de diciembre a las 15. Datos, Bmé. Mitre 720, capital. n25

En Lomas de Zamora — 3 pro- piedades, Melo esquina General Viamonte, 1 o 6 habitaciones. Base pesos 2.000, mide 24 por 45, casa lindera 10 por 45 con 3 piezas. Base pesos 600 y lindera, 2 piezas, 8 1|2 por 45. Base pesos 400. Lo que exceda de las bases fijadas podrá pagarse de 1 a 2 años de plazo con el 7 o|o anual de interés. Allí.

EL DOMINGO 2 de diciembre a las 15.30 horas. Datos Bmé. Mitre 720.—A. Demarco, capital. Las escrituras serán otorgadas por ante el escribano señor Edmundo Seurot con oficina en la calle Lavalle 1429, donde pueden ser revisados los títulos, los que se garantizan ser perfectos. n25

Enrique Calzada

En VILLA URQUIZA

4 LOTES

Mendoza esq. Bárcena

POR MENSUALIDADES

Cuatro lotes en Villa Urquiza, calle Mendoza esquina Bárcena, a 4 cuadras de la estación, rodeados de edificación moderna, con adoquinado pago sobre Mendoza. Superficies de 381 a 472 varas cuadradas. Base $ 8 la v|c., pagadero en 24 mensualidades, sin interés.

EL DOMINGO 2 de diciembre, a las 17, en los mismos. Mayores informes y planos en mi escritorio, Sarmiento 643, 2o. piso. —Enrique Calzada. v2c

J. R. Vasallo Cabezas y Cía.

Bánfield necesita garage. Ubicación ideal, C. Pellegrini 1537, adoq. pago, eléctrico al frente y sobre el mismo andén. Base, $ 10 v. c. con plazo.

EL DGO. 2 de diciembre, a las 15, allí. 1p

R. B. Astengo Morando y Cía.

Oficina de Tierras: Lima 359, cap.

Villa Luro — 5 lotes. Base $ 10 por mes, en 100 mensualidades. Ubicados sobre las calles Víctor Hugo y San Blas, a 5 cuadras de la estación.

EL DGO. 2 de diciembre, a las 18. 1p

S. Lugares. 7 lotes en 100 men- sualidades, bien ubicados, sobre las calles Av. Rodríguez Peña, Italia y Excelsior. Base $ 9 por mes. Pidan planos.

EL DGO. 2 de diciembre, a las 15. 1p

Avellaneda. — Desocupada. Buena casita de 2 hab. y comod., situada en V. Alsina, calle B. Alsina 3110. Base $ 3.200, a pl. Puede visitarse.

EL DGO. 2 de diciembre, a las 16. 1p

Lanús — Av. Pavón y Llava- llol, a 250 metros de allí, notable lote entre edificios y con asfalto pago. Base $ 1.500 a pl. Visitese y pidan planos.

EL DGO. 2 de diciembre, a las 18. 1p

Ciudadela. 3 lotes en 80 me- ses. Esquina 11 de Septiembre y Colón, alambrados y con veredas. Base, $ 3 por mes.

EL DGO. 2 de diciembre, a las 18. 1p

Ricardo Fernández

34 lotes en 80 mensualidades. Sin interés. 11.468.70 m. c. de tierra. En Nueva Pompeya. Calles Ferré, Culpina y Castañón. Base, $ 5 la mensualidad, a una cuadra de la Av. Coronel Roca y nueve de la Av. Sáenz. Títulos perfectos, posesión inmediata. A tranvías Nos. 15, 47 y 55 por Av. Sáenz y servicio de ómnibus desde Puente Alsina a Parque de los Patricios y Plaza Once, otro de coche por Coronel Roca a 0.10 ctvs.

EL DOMINGO 2 de diciembre, a las 14 horas en los mismos. Planos e informes, Rivadavia 961 y Tráful 3746. Escrituras ante el escribano Juan A. Lupi. v2dic.

AVERZA CULLEN y SEOANE

Socios: Isaac Averza, Huberto Cullen Averza, Ramón M. Seoane

MAÑANA
A LAS 14.30
En RONDEAU 2554
CARPINTERIA MECANICA MAQUINAS, MOTORES y UTILES
EN LOTES
Averza, Cullen y Seoane

Carpintería mecánica — 1 tupí Fremag, 1 sierra sin fin 900 mm., 1 escopladora, 5 motores 1, 2 y 3 HP., 1 espigadora Jonsered, 1 moldurera y 1 picadora, transmisiones, poleas, máquinas afilar, tablones madera petiribí, molduras, listones, herramientas y demás útiles y accesorios. En su local, Rondeau 2554.

EL VIERNES 30 de noviembre, a las 14.30 horas, se rematarán en lotes por cesación de negocio. Seña 20 o|o. Comisión 10 o|o. —Averza, Cullen y Seoane. n25

Muebles importados, finos, nue- vos: 7 juegos dormitorio, 5 juegos comedor, 3 juegos escritorio, 274 sillas y sillones y otros muebles nuevos. Después más detalles. En nuestra casa, 183 Defensa 185.

EL MIERCOLES 5 de diciembre, a las 15, se rematarán en lotes por orden de una casa introductora. Seña, 20 o|o. Comisión, 10 o|o. — Averza, Cullen y Seoane. n28

40 docenas baldes y canastos al- bañil, hierro negro. Averías.

EL JUEVES 29 de noviembre a las 16, se rematarán en nuestra casa, en lotes por orden de una casa introductora y con intervención de seguros. Vapor "Anselmo VI". Seña, 20 o|o. Comisión, 10 o|o. — Averza, Cullen y Seoane. n28

Varios — 1 lote implementos leche, a saber: 30 tarros leche cónicos, 17 redondos, 10 cuadrados, 2 ollas tambo y 2 coladores, 5 máquinas desnatadoras, 10 máquinas esquiladoras a mano, 30 pares riendas con ajos, 60 juegos riendas para chatas, 75 cajones grasa para autos; 120 pares varas sulky; 47 guarniciones carro y sulky, 45 monturas nuevas, 30 ollos cabo cáñamo, 200 piezas matras, mantiles, mantas y colchillos, 100 trajes impermeables para trabajadores, 30 lonas impermeables, cáñamo nuevas, 85 lonas usadas, para parvas y carros, etc., etc.

EL JUEVES 29 de noviembre, a las 14.30, se rematarán en lotes, en nuestra casa. Seña, 20 o|o. Comisión, 10 o|o. —Averza, Cullen y Seoane. n28

23 docenas combinaciones tela blanca y punto.

HOY JUEVES 29 de noviembre, a las 16, se rematarán en lotes, en nuestra casa, por cuenta de quien corresponda. Seña 20 o|o. Comisión 10 o|o.—Averza, Cullen y Seoane. 1p

Alhajas y bijouterie, 1 lote 200 piezas artículos bijouterie a saber: relojes, pulseras, collares, pendantif, cadenas, prendedores, anillos, aros, caravanas, alfileres corbata, pulseras, etc., etc.

HOY JUEVES 29 de noviembre, a las 16, se rematarán en lotes, en nuestra casa, por cuenta de quien corresponda. Seña 20 o|o. Comisión 10 o|o.—Averza, Cullen y Seoane. 1p

Los lunes y jueves, a las 13, remate de comestibles, bebidas, ferretería, artículos rurales, tienda y mercería. En nuestra casa, 183 Defensa 185.

Federico Kotliar

1025 Tucumán 1025

Muy ricos muebles importados y del país, remataré mañana en mi salón de ventas, como ser: un riquísimo juego dormitorio francés Luis XVI de caoba. Comedor 10, con su cristalero haciendo juego, buenos juegos para sala, pianos de buenas marcas, un gran juego para hall, escritorios, bibliotecas, guardarropas y una infinidad de muebles para comerciantes y particulares. Leed detalle completo. Mañana en mi aviso en LA PRENSA. Comisión, 10 o|o a cargo de los compradores. U. T. 771, Mayo.—Federico Kotliar.

Guillermo Gowland y Cía.

Los miércoles y viernes, remate de comestibles y bebidas, ferretería, tienda, artículos rurales, etc., a las 13. En nuestra casa, Bolívar 351 al 361. perm.

38 chapas australianas No. 18, 4x10 pies. Averías! En nuestra casa, 351 Bolívar 361.

EL VIERNES 30 de noviembre, a las 15 horas, se rematarán por cuenta de seguros. Seña 30 o|o. Comisión 4 o|o.—Guillermo Gowland y Cía. n29

Pascual Spinelli

Av. P. Goyena 300, por Viel 627. Mide 10x35, ad corpus, compuesto su edificio de: 4 habitaciones, comed., baño, una hab. en alto, patio mosaico, luz eléctrica, cloacas y adoquinado pago. Base, $ 15.500 a plazo. Av. La Plata, por E. Unidos 4250. Mide 10x40, ad corpus, compuesto su edificio de: Sala dividida en dos, 3 hab., comed., y 4 hab., chicas, patio mosaico, cloacas y adoq. pago. Base, $ 17.500, a plazo.

EL DGO. 2 de diciembre, a las 16 y 16.30, sobre las mismas. Seña 8 o|o. Comisión 2 o|o. Informes a mi oficina. C. Calvo 4207, U. T. 5604, Mitre. 1p

BMP DE

CORRIENTES 375 - U. T. 6286, Mitre

SIN BASE

PIANOS Y MUEBLES DIVERSOS MAQUINAS DE COSER

Relojes, Instrumentos Música, Compases, Utiles, Herramientas, Artículos

HOY a las 13 horas

de pared, mentos de y Cirugía, Bastones de afeitar mientas de bazar

Sobretodos, trajes, impermeables, Vestidos, Ropa blanca en general! Objetos varios

BANCO MUNICIPAL DE PRESTAMOS

Juan S. Mazzei

Judicial, Gran zapatería. Corrientes 3423. Rematará hoy y mañana y subsiguientes, a las 14. Surtido completo en calzados finos para hombre, señora, niña, varón, caballero, armadores, fideras, mostradores, escritorio, espejos, letreros, motor Marelli, hormas, sacabocados, suelas, cueros y demás artículos del ramo, que no detallo por su mucha extensión. Auto de quiebra de don Serafín Meléndez. Juez doctor Gowland, secretaría Méndez. Seña en cada lote. Comisión, 10 o|o. Informes, Tafaunaung 4697 U. T. 6598, Mayo. v29

BECHARA & CO.

Defensa 257, U. T. 5238, Avda.

Mañana, a las 14, en Defensa núms. 257-65, gran remate de materiales para construcción, para rurales, enlozados, aluminio, bazar, almacén, talabartería y varios. Mañana les amplios detalles. 1p

Mañana remataremos una cha- ta en muy buen estado, con 3 caballos, carga 5.000 kilos. Verla desde las 8 de la mañana hasta las 14, hora del remate, en Defensa 257-65.—J. P. Bechara y Cía. 1p

DIORIO LOBATO y SOLARI

SANITARIOS

POR CUENTA DE SEGUROS

36 BAÑADERAS, 12 BIDETS
24 LAVATORIOS, 44 INODOROS
140 PILETAS COCINA 24 x 18 x 6
220 CAÑOS HIERRO de 4" y 6"
400 CAÑOS y RAMALES BARRO de 4"
36 DEPOSITOS, 80 SIFONES y PALANGANAS

HOY JUEVES

A LAS 16, en nuestra casa, SAN MARTIN 415. v29

Adolfo Calvete

Moblaje importado, nuevo. — Del Sr. Ernesto Hepburn, rematará en Belgrano, Olleros 2685.

EL JUEVES 29 de noviembre, a las 20.30 horas. Ligero detalle: rico comedor roble y marquetería inglés completo, 2 plazas marroquí; porcelanas, Limoges cristales, metales y varios; espléndido dormitorio estilo tronier y